

**MAPA
SOCIOLINGÜÍSTICO
DE
GALICIA 2004**

VOLUME I

**LINGUA INICIAL E COMPETENCIA LINGÜÍSTICA
EN GALICIA**

AUTORES

**Manuel González González (dir.)
Modesto A. Rodríguez Neira (coord.)
Antonio Fernández Salgado
Xaquín Loredó Gutiérrez
Isabel Suárez Fernández**



**SEMINARIO DE
SOCIOLINGÜÍSTICA**

MAPA SOCIOLINGÜÍSTICO
DE GALICIA 2004

VOLUME I

LINGUA INICIAL E COMPETENCIA LINGÜÍSTICA
EN GALICIA

Mapa sociolingüístico de Galicia 2004. Vol. 1: Lingua inicial e competencia lingüística en Galicia / Manuel González González (dir.), Modesto A. Rodríguez Neira (coord.), Antonio Fernández Salgado, Xaquín Loredó Gutiérrez, Isabel Suárez Fernández. – A Coruña: Real Academia Galega, Seminario de sociolingüística, 2007. – xxx p.: il. ; xx cm.

DL C - 799 - 2007 – ISBN da obra completa: 978-84-87987-44-1 – ISBN do volume: 978-84-87987-45-8

1. Lingua galega – sociolingüística. I. González González, Manuel. II. Rodríguez Neira, Modesto A. III. Fernández Salgado, Antonio. IV. Loredó Gutiérrez, Xaquín. V. Suárez Fernández, Isabel. VI. Real Academia Galega, Seminario de Sociolingüística.

INVESTIGACIÓN REALIZADA COA AXUDA ECONÓMICA DA SECRETRÍA
XERAL DE POLÍTICA LINGÜÍSTICA DA XUNTA DE GALICIA

© Real Academia Galega
Rúa Tabernas, 11
15001 A Coruña
Tel. e fax 34 - 981 20 73 08
secretaria@realacademiagalega.org

Imprime:
Galigraf Galicia

Depósito Legal: C - 799 - 2007

ISBN da obra completa: 978-84-87987-44-1
ISBN do volume: 978-84-87987-45-8

MAPA SOCIOLINGÜÍSTICO DE GALICIA 2004

VOLUME I

LINGUA INICIAL E COMPETENCIA LINGÜÍSTICA
EN GALICIA

AUTORES

Manuel González González (dir.)
Modesto A. Rodríguez Neira (coord.)
Antonio Fernández Salgado
Xaquín Loredo Gutiérrez
Isabel Suárez Fernández

Håkan Casares Berg participou como bolseiro do Seminario de sociolingüística da RAG na posta en marcha deste proxecto e na adaptación do novo cuestionario.

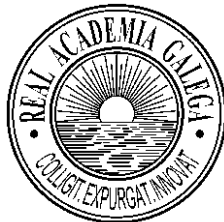

SEMINARIO DE
SOCIOLINGÜÍSTICA

ÍNDICE

INTRODUCCIÓN	19
1. METODOLOXÍA	21
1.1. A mostra	21
1.2. O cuestionario	26
2. Lingua Inicial	29
2.1. Introducción	29
2.2. Lingua inicial no MSG-92	30
2.3. Lingua inicial no MSG-04	31
2.4. Análise das variables relacionadas coa lingua inicial no MSG-04: determinantes sociais da transmisión lingüística	35
2.4.1. Lingua inicial segundo a lingua que fala a nai co suxeito	37
2.4.2. Lingua inicial segundo a lingua que fala o pai co suxeito	38
2.4.3. Lingua inicial segundo o hábitat de nacemento	39
2.4.4. Lingua inicial segundo o hábitat de residencia	42
2.4.5. Lingua inicial segundo o nivel educativo	49
2.4.6. Lingua inicial segundo a idade	53
2.4.7. Lingua inicial segundo a ocupación	55
2.4.8. Lingua inicial segundo o xénero	57
2.4.9. Lingua inicial segundo o nivel de ingresos	58

2.5. Análise multidimensional da lingua inicial: perfís de falantes iniciais	60
2.6. Síntese do capítulo	63
3. COMPETENCIA LINGÜÍSTICA	65
3.1. Introducción	65
3.2. Consideracións técnicas	66
3.3. Competencia lingüística en galego no MSG-92	67
3.4. Competencia lingüística en galego e castelán no MSG-04	68
3.5. Determinantes sociolingüísticos, sociolóxicos e educativos da competencia en galego e en castelán	69
3.6. Influencia das variables sociolingüísticas, sociolóxicas e educativas na distribución da capacidade para entender o galego.....	70
3.6.1. Capacidade para entender o galego segundo a lingua inicial e a habitual.....	71
3.6.2. Capacidade para entender o galego segundo a lingua das clases en primaria e secundaria ...	72
3.6.3. Capacidade para entender o galego segundo a súa adquisición na familia e/ou na escola	73
3.6.4. Capacidade para entender o galego segundo o hábitat de residencia e de nacemento	74
3.6.5. Capacidade para entender o galego segundo a idade	74
3.7. Influencia das variables sociolingüísticas, sociolóxicas e educativas na distribución da capacidade para falar o galego.....	75
3.7.1. Capacidade para falar o galego segundo a lingua inicial e habitual	76
3.7.2. Capacidade para falar o galego segundo a lingua das clases en primaria e secundaria	77
3.7.3. Capacidade para falar o galego segundo a súa aprendizaxe na familia	77
3.7.4. Capacidade para falar o galego segundo o hábitat de residencia e de nacemento	78
3.7.5. Capacidade para falar o galego segundo a idade	79

3.7.6. Capacidade para falar o galego segundo o xénero	79
3.8. Influencia das variables sociolingüísticas, sociolóxicas e educativas na distribución da capacidade para ler o galego.....	80
3.8.1. Capacidade para ler o galego segundo a lingua habitual e a inicial	81
3.8.2. Capacidade para ler o galego segundo a lingua das clases de primaria e secundaria	82
3.8.3. Capacidade para ler o galego segundo a súa aprendizaxe na familia e/ou na escola	82
3.8.4. Capacidade para ler o galego segundo a idade	83
3.8.5. Capacidade para ler o galego segundo os estudos	84
3.8.6. Capacidade para ler o galego segundo os ingresos	85
3.9. Influencia das variables sociolingüísticas, sociolóxicas e educativas na distribución da capacidade para escribir o galego.....	86
3.9.1. Capacidade para escribir o galego segundo a lingua inicial e habitual	87
3.9.2. Capacidade para escribir o galego segundo a súa aprendizaxe na familia e/ou na escola	87
3.9.3. Capacidade para escribir o galego segundo a idade	88
3.9.4. Capacidade para escribir o galego segundo a lingua das clases en primaria e secundaria	89
3.9.5. Capacidade para escribir o galego segundo os estudos	89
3.9.6. Capacidade para escribir o galego segundo os ingresos	90
3.10. Distribución territorial da competencia en galego ...	90
3.10.1. Competencia en galego segundo o tamaño do hábitat de residencia	91
3.10.2. Competencia en galego das sete grandes cidades galegas	92
3.11. Relación entre a competencia en galego e a competencia en castelán	95
3.12. Comparación da competencia en galego entre o MSG-92 e o MSG-04	97

3.13. Competencias multilingües no MSG-04.....	98
3.14. Influencia das variables sociolingüísticas e sociolóxicas nas competencias multilingües no MSG-04.....	99
3.14.1. Coñecemento doutras linguas segundo a idade	100
3.14.2. Coñecemento doutras linguas segundo a lingua inicial	101
3.14.3. Coñecemento doutras linguas segundo o hábitat de nacemento	102
3.14.4. Coñecemento doutras linguas segundo a lingua habitual	102
3.14.5. Coñecemento doutras linguas segundo a ocupación	104
3.14.6. Coñecemento doutras linguas segundo os ingresos	105
3.14.7. Coñecemento doutras linguas segundo o hábitat de residencia	105
3.14.8. Coñecemento dunha terceira lingua en Galicia	106
3.14.9. Coñecemento dunha cuarta lingua en Galicia	107
3.14.10. Coñecemento dunha quinta lingua en Galicia	107
3.15. Autopercepción da competencia multilingüe. Competencia lingüística en inglés e en francés	108
3.16. Síntese do capítulo	109
4. Ámbitos de adquisición do galego e do castelán	113
4.1. Introducción	113
4.2. Ámbitos de adquisición do galego no MSG-92.....	114
4.3. Ámbitos de adquisición do galego e do castelán no MSG-04	115
4.4. Comparación entre os ámbitos de adquisición do galego no MSG-92 e no MSG-04 (16-54 anos)	118
4.5. Determinantes sociolingüísticos e sociolóxicos da adquisición do galego a través da familia	121
4.5.1. Adquisición do galego única ou preferentemente no ámbito familiar segundo a lingua inicial ...	122
4.5.2. Adquisición do galego única ou preferentemente no ámbito familiar segundo a lingua habitual	123

4.5.3. Adquisición do galego única ou preferentemente no ámbito familiar segundo o hábitat de nacemento	124
4.5.4. Adquisición do galego única ou preferentemente no ámbito familiar segundo o hábitat de residencia	124
4.5.5. Adquisición do galego única ou preferentemente no ámbito familiar segundo a cidade	125
4.5.6. Adquisición do galego única ou preferentemente no ámbito familiar segundo o nivel de estudos	126
4.5.7. Adquisición do galego única ou preferentemente no ámbito familiar segundo a idade	126
4.6. Determinantes sociolingüísticos e sociolóxicos da adquisición do castelán a través da familia	127
4.6.1. Adquisición do castelán única ou preferentemente no ámbito familiar segundo a lingua inicial ...	128
4.6.2. Adquisición do castelán única ou preferentemente no ámbito familiar segundo a lingua habitual	129
4.6.3. Adquisición do castelán única ou preferentemente no ámbito familiar segundo o hábitat de nacemento	129
4.6.4. Adquisición do castelán única ou preferentemente no ámbito familiar segundo o hábitat de residencia	130
4.6.5. Adquisición do castelán única ou preferentemente no ámbito familiar segundo a cidade	131
4.6.6. Adquisición do castelán única ou preferentemente no ámbito familiar segundo o nivel de estudos	131
4.6.7. Adquisición do castelán única ou preferentemente no ámbito familiar segundo o nivel de ingresos	132
4.6.8. Adquisición do castelán única ou preferentemente no ámbito familiar segundo a idade	132
4.6.9. Adquisición do castelán única ou preferentemente no ámbito familiar segundo o xénero	133
4.7. Síntese comparativa dos determinantes sociais da adquisición familiar do galego e do castelán	134
4.8. Síntese do capítulo	135
REFERENCIAS BIBLIOGRÁFICAS	137

ANEXO 1. CUESTIONARIO MSG-04	141
ANEXO 2. TÁBOAS DE LINGUA INICIAL	151
Táboa 2.1. Lingua inicial en Galicia	153
Táboa 2.2. Lingua inicial en concellos de menos de 5.000 habitantes	154
Táboa 2.3. Lingua inicial en concellos de 5.001 a 10.000 habitantes	155
Táboa 2.4. Lingua inicial en concellos de 10.001 a 20.000 habitantes	156
Táboa 2.5. Lingua inicial en concellos de 20.001 a 50.000 habitantes	157
Táboa 2.6. Lingua inicial en concellos de máis de 50.000 habitantes	158
Táboa 2.7. Lingua inicial na Coruña	159
Táboa 2.8. Lingua inicial en Ferrol.....	160
Táboa 2.9. Lingua inicial en Santiago de Compostela ...	161
Táboa 2.10. Lingua inicial en Lugo	162
Táboa 2.11. Lingua inicial en Ourense	163
Táboa 2.12. Lingua inicial en Pontevedra	164
Táboa 2.13. Lingua inicial en Vigo	165
ANEXO 3. TÁBOAS DE COMPETENCIA LINGÜÍSTICA	167
3.1. COMPETENCIA EN GALEGO	169
Táboa 3.1.1. Comprensión oral do galego en Galicia	171
Táboa 3.1.2. Expresión oral do galego en Galicia ...	172
Táboa 3.1.3. Comprensión escrita do galego en Galicia	173
Táboa 3.1.4. Expresión escrita do galego en Galicia	174
Táboa 3.1.5. Comprensión oral do galego en concellos de menos de 5.000 habitantes	175
Táboa 3.1.6. Expresión oral do galego en concellos de menos de 5.000 habitantes	176
Táboa 3.1.7. Comprensión escrita do galego en concellos de menos de 5.000 habitantes	177
Táboa 3.1.8. Expresión escrita do galego en concellos de menos de 5.000 habitantes	178

Táboa 3.1.9. Comprensión oral do galego en concellos de 5.001 a 10.000 habitantes	179
Táboa 3.1.10. Expresión oral do galego en concellos de 5.001 a 10.000 habitantes	180
Táboa 3.1.11. Comprensión escrita do galego en concellos de 5.001 a 10.000 habitantes	181
Táboa 3.1.12. Expresión escrita do galego en concellos de 5.001 a 10.000 habitantes	182
Táboa 3.1.13. Comprensión oral do galego en concellos de 10.001 a 20.000 habitantes	183
Táboa 3.1.14. Expresión oral do galego en concellos de 10.001 a 20.000 habitantes.....	184
Táboa 3.1.15. Comprensión escrita do galego en concellos de 10.001 a 20.000 habitantes	185
Táboa 3.1.16. Expresión escrita do galego en concellos de 10.001 a 20.000 habitantes	186
Táboa 3.1.17. Comprensión oral do galego en concellos de 20.001 a 50.000 habitantes	187
Táboa 3.1.18. Expresión oral do galego en concellos de 20.001 a 50.000 habitantes	188
Táboa 3.1.19. Comprensión escrita do galego en concellos de 20.001 a 50.000 habitantes	189
Táboa 3.1.20. Expresión escrita do galego en concellos de 20.001 a 50.000 habitantes	190
Táboa 3.1.21. Comprensión oral do galego en concellos de máis de 50.000 habitantes	191
Táboa 3.1.22. Expresión oral do galego en concellos de máis de 50.000 habitantes	192
Táboa 3.1.23. Comprensión escrita do galego en concellos de máis de 50.000 habitantes	193
Táboa 3.1.24. Expresión escrita do galego en concellos de máis de 50.000 habitantes	194
Táboa 3.1.25. Comprensión oral do galego na Coruña	195
Táboa 3.1.26. Expresión oral do galego na Coruña ...	196

Táboa 3.1.27. Comprensión escrita do galego na Coruña	197
Táboa 3.1.28. Expresión escrita do galego na Coruña	298
Táboa 3.1.29. Comprensión oral do galego en Ferrol	299
Táboa 3.1.30. Expresión oral do galego en Ferrol	200
Táboa 3.1.31. Comprensión escrita do galego en Ferrol	201
Táboa 3.1.32. Expresión escrita do galego en Ferrol ...	202
Táboa 3.1.33. Comprensión oral do galego en Santiago de Compostela	203
Táboa 3.1.34. Expresión oral do galego en Santiago de Compostela	204
Táboa 3.1.35. Comprensión escrita do galego en Santiago de Compostela	205
Táboa 3.1.36. Expresión escrita do galego en Santiago de Compostela	206
Táboa 3.1.37. Comprensión oral do galego en Lugo ...	207
Táboa 3.1.38. Expresión oral do galego en Lugo	208
Táboa 3.1.39. Comprensión escrita do galego en Lugo	209
Táboa 3.1.40. Expresión escrita do galego en Lugo ...	210
Táboa 3.1.41. Comprensión oral do galego en Ourense	211
Táboa 3.1.42. Expresión oral do galego en Ourense ...	212
Táboa 3.1.43. Comprensión escrita do galego en Ourense	213
Táboa 3.1.44. Expresión escrita do galego en Ourense	214
Táboa 3.1.45. Comprensión oral do galego en Pontevedra	215
Táboa 3.1.46. Expresión oral do galego en Pontevedra	216
Táboa 3.1.47. Comprensión escrita do galego en Pontevedra	217
Táboa 3.1.48. Expresión escrita do galego en Pontevedra	218
Táboa 3.1.49. Comprensión oral do galego en Vigo ...	219
Táboa 3.1.50. Expresión oral do galego en Vigo	220
Táboa 3.1.51. Comprensión escrita do galego en Vigo	221
Táboa 3.1.52. Expresión escrita do galego en Vigo ...	222

3.2. COMPETENCIA EN CASTELÁN.....	223
Táboa 3.2.1. Comprensión oral do castelán en Galicia	225
Táboa 3.2.2. Expresión oral do castelán en Galicia ...	226
Táboa 3.2.3. Comprensión escrita do castelán en Galicia	227
Táboa 3.2.4. Expresión escrita do castelán en Galicia	228
Táboa 3.2.5. Comprensión oral do castelán en concellos de menos de 5.000 habitantes	229
Táboa 3.2.6. Expresión oral do castelán en concellos de menos de 5.000 habitantes	230
Táboa 3.2.7. Comprensión escrita do castelán en concellos de menos de 5.000 habitantes	231
Táboa 3.2.8. Expresión escrita do castelán en concellos de menos de 5.000 habitantes	232
Táboa 3.2.9. Comprensión oral do castelán en concellos de 5.001 a 10.000 habitantes	233
Táboa 3.2.10. Expresión oral do castelán en concellos de 5.001 a 10.000 habitantes	234
Táboa 3.2.11. Comprensión escrita do castelán en concellos de 5.001 a 10.000 habitantes	235
Táboa 3.2.12. Expresión escrita do castelán en concellos de 5.001 a 10.000 habitantes	236
Táboa 3.2.13. Comprensión oral do castelán en concellos de 10.001 a 20.000 habitantes	137
Táboa 3.2.14. Expresión oral do castelán en concellos de 10.001 a 20.000 habitantes	238
Táboa 3.2.15. Comprensión escrita do castelán en concellos de 10.001 a 20.000 habitantes	239
Táboa 3.2.16. Expresión escrita do castelán en concellos de 10.001 a 20.000 habitantes	240
Táboa 3.2.17. Comprensión oral do castelán en concellos de 20.001 a 50.000 habitantes	241
Táboa 3.2.18. Expresión oral do castelán en concellos de 20.001 a 50.000 habitantes	242
Táboa 3.2.19. Comprensión escrita do castelán en concellos de 20.001 a 50.000 habitantes	243

Táboa 3.2.20. Expresión escrita do castelán en concellos de 20.001 a 50.000 habitantes	244
Táboa 3.2.21. Comprensión oral do castelán en concellos de máis de 50.000 habitantes	245
Táboa 3.2.22. Expresión oral do castelán en concellos de máis de 50.000 habitantes	246
Táboa 3.2.23. Comprensión escrita do castelán en concellos de máis de 50.000 habitantes	247
Táboa 3.2.24. Expresión escrita do castelán en concellos de máis de 50.000 habitantes	248
Táboa 3.2.25. Comprensión oral do castelán na Coruña	249
Táboa 3.2.26. Expresión oral do castelán na Coruña...	250
Táboa 3.2.27. Comprensión escrita do castelán na Coruña	251
Táboa 3.2.28. Expresión escrita do castelán na Coruña	252
Táboa 3.2.29. Comprensión oral do castelán en Ferrol	253
Táboa 3.2.30. Expresión oral do castelán en Ferrol ...	254
Táboa 3.2.31. Comprensión escrita do castelán en Ferrol	255
Táboa 3.2.32. Expresión escrita do castelán en Ferrol	256
Táboa 3.2.33. Comprensión oral do castelán en Santiago de Compostela	257
Táboa 3.2.34. Expresión oral do castelán en Santiago de Compostela	258
Táboa 3.2.35. Comprensión escrita do castelán en Santiago de Compostela	259
Táboa 3.2.36. Expresión escrita do castelán en Santiago de Compostela	260
Táboa 3.2.37. Comprensión oral do castelán en Lugo	261
Táboa 3.2.38. Expresión oral do castelán en Lugo.....	262
Táboa 3.2.39. Comprensión escrita do castelán en Lugo	263
Táboa 3.2.40. Expresión escrita do castelán en Lugo	264
Táboa 3.2.41. Comprensión oral do castelán en Ourense	265
Táboa 3.2.42. Expresión oral do castelán en Ourense	266
Táboa 3.2.43. Comprensión escrita do castelán en Ourense	267
Táboa 3.2.44. Expresión escrita do castelán en Ourense	268

Táboa 3.2.45. Comprensión oral do castelán en Pontevedra	269
Táboa 3.2.46. Expresión oral do castelán en Pontevedra	270
Táboa 3.2.47. Comprensión escrita do castelán en Pontevedra	271
Táboa 3.2.48. Expresión escrita do castelán en Pontevedra	272
Táboa 3.2.49. Comprensión oral do castelán en Vigo	273
Táboa 3.2.50. Expresión oral do castelán en Vigo	274
Táboa 3.2.51. Comprensión escrita do castelán en Vigo	275
Táboa 3.2.52. Expresión escrita do castelán en Vigo ...	276
ANEXO 4. TÁBOAS DE ÁMBITOS DE ADQUISICIÓN	277
4.1. ÁMBITOS DE ADQUISICIÓN DO GALEGO	279
Táboa 4.1.1. Ámbitos de adquisición do galego en Galicia	281
Táboa 4.1.2. Ámbitos de adquisición do galego en concellos de menos de 5.000 habitantes	282
Táboa 4.1.3. Ámbitos de adquisición do galego en concellos de 5.001 a 10.000 habitantes	283
Táboa 4.1.4. Ámbitos de adquisición do galego en concellos de 10.001 a 20.000 habitantes	284
Táboa 4.1.5. Ámbitos de adquisición do galego en concellos de 20.001 a 50.000 habitantes	285
Táboa 4.1.6. Ámbitos de adquisición do galego en concellos de máis de 50.000 habitantes	286
Táboa 4.1.7. Ámbitos de adquisición do galego na Coruña	287
Táboa 4.1.8. Ámbitos de adquisición do galego en Ferrol	288
Táboa 4.1.9. Ámbitos de adquisición do galego en Santiago de Compostela	289
Táboa 4.1.10. Ámbitos de adquisición do galego en Lugo	290
Táboa 4.1.11. Ámbitos de adquisición do galego en Ourense	291
Táboa 4.1.12. Ámbitos de adquisición do galego en Pontevedra	292
Táboa 4.1.13. Ámbitos de adquisición do galego en Vigo	293

4.2. ÁMBITOS DE ADQUISICIÓN DO CASTELÁN	295
Táboa 4.2.1. Ámbitos de adquisición do castelán en Galicia	297
Táboa 4.2.2. Ámbitos de adquisición do castelán en concellos de menos de 5.000 habitantes	398
Táboa 4.2.3. Ámbitos de adquisición do castelán en concellos de 5.001 a 10.000 habitantes	399
Táboa 4.2.4. Ámbitos de adquisición do castelán en concellos de 10.001 a 20.000 habitantes	300
Táboa 4.2.5. Ámbitos de adquisición do castelán en concellos de 20.001 a 50.000 habitantes	301
Táboa 4.2.6. Ámbitos de adquisición do castelán en concellos de máis de 50.000 habitantes	302
Táboa 4.2.7. Ámbitos de adquisición do castelán na Coruña	303
Táboa 4.2.8. Ámbitos de adquisición do castelán en Ferrol	304
Táboa 4.2.9. Ámbitos de adquisición do castelán en Santiago de Compostela	305
Táboa 4.2.10. Ámbitos de adquisición do castelán en Lugo	306
Táboa 4.2.11. Ámbitos de adquisición do castelán en Ourense	307
Táboa 4.2.12. Ámbitos de adquisición do castelán en Pontevedra	308
Táboa 4.2.13. Ámbitos de adquisición do castelán en Vigo	309

Introdución

Un dos trazos máis característicos das sociedades modernas é o seu dinamismo. As linguas son produto da actividade humana e non só están determinadas por ela, senón que acaban reflectíndoa na súa organización interna, no uso que delas fai a comunidade e no status que lles confire. A rapidez e facilidade coa que muda a situación das linguas na sociedade, especialmente nas que concorren varios idiomas, fai necesaria unha revisión periódica da mesma, para coñecer as tendencias dos cambios e intervir neles.

Tendo en conta o carácter dinámico das situacións sociolingüísticas e que nos últimos anos se produciron cambios importantes na sociedade galega, cumpría unha nova sondaxe sociolingüística que proporcionase información fiable e significativa da situación actual e da magnitude e natureza dos cambios ocorridos nos últimos anos. Transcorrido xa máis dun decenio da aplicación da enquisa que forneceu os datos para a elaboración do primeiro mapa sociolingüístico de Galicia (en diante MSG-92), realízase esta nova pescuda (en diante MSG-04) que debe servir para avaliar os logros das políticas lingüísticas levadas a cabo na última década e servir de guía para intervir naqueles ámbitos nos

que se requira corrixir erros, mellorar resultados e deseñar procesos de intervención acaídos á nova realidade.

Consonte o dito, a investigación que aquí se presenta persegue unha dobre finalidade: facer unha diagnose da actual situación sociolingüística galega comparándoa coa reflectida no MSG-92, e sentar as bases para futuras accións de cara á normalización do galego.

1

Metodoloxía

1.1. A mostra

Para a elaboración do MSG-92 deseñárase unha extensa mostra de 38.897 entrevistas. Daquela, cada unidade mostral estaba constituída por unha agrupación de concellos de características semellantes segundo o seu peso demográfico e a súa estrutura económica, agás no caso das sete grandes cidades, onde o concello equivalía a unha unidade mostral. O número de unidades mostrais foi de 34. O erro máximo probable en cada un destes sectores era do $\pm 3\%$, e o nivel de confianza do 95%. No seu conxunto, con todo, o erro máximo de mostraxe reducíase a $\pm 0,62\%$.

O panorama da situación sociolingüística que proporcionaba o MSG-92 tiña unha exhaustividade sen precedentes no estudo dunha lingua minorizada. Malia isto, coa unidade de representación baseada en sectores non se obtivo todo o aproveitamento esperado, pois algúns sectores, especialmente os integrados por concellos rurais, amosaban moi pouca variabilidade sociolingüística entre si.

Á vista desta escasa variabilidade, e co obxecto de optimizar a relación entre custo e beneficio sen renunciar ás esixencias da investigación científica,

no deseño da mostra do MSG-04 optouse por unha opción que reflectise a heteroxeneidade do universo obxecto de análise, pero que requirise un número menor de enquisas. En lugar de asumir a tipoloxía de sectores como unidades territoriais mínimas con representatividade estatística, no MSG-04 establecéronse estratos baseados no agrupamento de concellos segundo o seu tamaño poboacional. Ademais, decidiuse introducir aspectos novidosos que non foran previamente considerados, como:

1. Estudar a poboación de 15 a 54 anos, posto que a poboación obxecto de maior interese para os fins da planificación lingüística é aquela na que se adoita producir en maior número o cambio de lingua, así como aquela que ten unha maior potencialidade de transmitila. Este tramo de idade comprende dúas xeracións de suma importancia para o porvir da lingua: a máis nova, integrada por un sector moi dinámico e que representa o futuro; e a maior, na que se sitúan os pais e as nais, que son os axentes principais responsables da transmisión da lingua á súa descendencia.
2. De acordo coa evolución dos principais indicadores demográficos (IGE, 2004), decidiuse conceder maior atención ás áreas urbanas e suburbanas, polo que no deseño da mostra se estableceu unha marxe de erro menor cá dos restantes tipos de hábitat.
3. Estudos fundamentados en datos do MSG-92 amosaran a heteroxeneidade sociolingüística do ámbito urbano galego (Fernández, 1993, 2004; Cidadanía-Rede de Aplicacións Sociais, 2002; Seminario de Sociolingüística, 2003; Rei-Doval, 2004) polo que, de acordo con esta característica e co obxecto de poder realizar as comparacións pertinentes, a mostra do MSG-04 debería respectar na medida do posible as cotas de representatividade establecidas na mostra do MSG-92 para as sete maiores urbes galegas. Non obstante, as diferenzas entre o tamaño da poboación urbana de 1992 e de 2004 obrigaron a ter en conta os axustes necesarios.
4. O MSG-92 circunscribíase ao territorio administrativo galego e non incluía o galego estremeiro. O MSG-04 é a primeira investigación sociolingüística de carácter global que conta cunha mostra representativa dos concellos galegofalantes do

exterior de Galicia¹, aínda que existían algúns estudos parciais previos, coma o de Rubal, Veiga e Arza (1992).

Seguindo os criterios xerais mencionados resultou unha mostra total de 9.714 enquisas. Delas, 9.309 realizáronse no territorio administrativamente galego e as 405 restantes en concellos galegofalantes de Asturias, León e Zamora. No deseño da mostra contouse co asesoramento da empresa Sondaxe, adxudicataria do traballo de campo.

O universo base da mostra é de 1.509.518. Comprende a poboación de 15 a 54 anos que reside en Galicia, segundo o Censo de Poboación e Vivendas do ano 2001. O erro máximo probable da mostra para os datos globais de Galicia é $\pm 1,03\%$ e o nivel de confianza asignado do 95,5% (véx. o cadro 1.1).

A mostra estratificouse de acordo co volume poboacional dos concellos, resultando un total de 5 estratos. A marxe de erro de cada un deles oscilou entre $\pm 3,3\%$, nos estratos de ‘menos de 5.000 habitantes’ e ‘de 5.001 a 10.000 habitantes’ e $\pm 1,3\%$ no de ‘máis de 50.000 habitantes’. O estrato de ‘máis de 50.000 habitantes’ volveuse estratificar para garantir a representatividade da mostra nas sete cidades galegas. Nelas, o erro oscilou entre $\pm 3,1\%$ (A Coruña) e $\pm 4,4\%$ (Ourense). Establecéronse cotas de xénero e idade de acordo coa distribución destas variables en cada un dos estratos. Nas cidades realizouse unha nova estratificación baseada nos distritos censuais. A cada distrito asignáronselle inicialmente 100 enquisas, pero posteriormente houbo que axustar o número final para manter as proporcións de idade e xénero. O erro máximo permitido en cada sección foi do $\pm 10\%$. Como consecuencia deste deseño mostral, o número de entrevistas realizadas en cada urbe non foi homoxéneo, senón que variou en función do número de distritos censuais cos que contaba cada unha delas. Deste xeito, configuráronse submostras delimitadas territorialmente dentro de cada urbe, o que facilitará a posterior elaboración de diagnósticos específicos para cada cidade. Na táboa 1.1 amósase a distribución xeral da mostra segundo a súa estratificación por hábitat.

¹ Os resultados da submostra dos concellos de fóra de Galicia non se presentan neste informe.

Cadro 1.1. *Ficha técnica do MSG-04. Galicia*

Tipo de mostraxe: Aleatoria estratificada por agrupación de concellos segundo o número de habitantes.

Universo: 1.509.518 persoas de 15 a 54 anos residentes en Galicia.

Mostra: 9.309 enquisas.

Distribución: Cotas proporcionais de idade e xénero.

Erro de mostraxe: Para os datos globais, o erro máximo é de $\pm 1,03\%$.

Nivel de confianza: 95,5%.

Traballo de campo: agosto-outubro de 2004.

Táboa 1.1. *Distribución da mostra por hábitat e erro de mostraxe*

HÁBITAT (CONCELLOS)	UNIVERSO	MOSTRA	ERRO DE MOSTRAXE	
Menos de 5.000 habitantes	223.592	918	$\pm 3,3\%$	
De 5.001 a 10.000 habitantes	235.578	899	$\pm 3,3\%$	
De 10.001 a 20.000 habitantes	308.906	885	$\pm 3,4\%$	
De 20.001 a 50.000 habitantes	174.591	1.158	$\pm 2,9\%$	
Máis de 50.000 habitantes	A Coruña	138.112	1.019	$\pm 3,1\%$
	Ferrol	44.092	804	$\pm 3,5\%$
	Santiago	55.365	604	$\pm 4\%$
	Lugo	51.411	909	$\pm 3,3\%$
	Ourense	61.752	504	$\pm 4,4\%$
	Pontevedra	45.532	700	$\pm 3,7\%$
	Vigo	170.587	909	$\pm 3,3\%$
	Total	556.851	5.449	$\pm 2,9\%$
TOTAIS	1.509.518	9.309	$\pm 1,03\%$	

A distribución territorial da mostra segundo o concello e o hábitat é a que figura na táboa 1.2.

Táboa 1.2. Distribución territorial da mostra segundo o concello e o hábitat

HÁBITAT (CONCELLOS)	PROVINCIA			
	A CORUÑA	LUGO	OURENSE	PONTEVEDRA
Menos de 5.000 habitantes	Ares Boqueixón Cabanas Curtis Miño Oroso Trazo	O Corgo Friol Guntín Outeiro de Rei	Coles Maceda Maside Pereiro de Aguar A Peroxa San Cibrao das Viñas San Cristovo de Cea	Agolada Mondariz Pazos de Borbén Rodeiro
De 5.001 a 10.000 habitantes	Bergondo Carral Cedeira Cee Coristanco Pontedeume Sada Vedra	Ribadeo Burela	Barbadás Xinzo de Limia	A Guarda Salceda de Caselas Silleda Soutomaior
De 10.001 a 20.000 habitantes	Ames Betanzos Cambre Culleredo Fene Teo	Monforte Viveiro	O Barco de Valdeorras O Carballiño	Baiona Moaña Nigrán Ponteareas
De 20.001 a 50.000 habitantes	Arteixo Carballo Narón Oleiros	-	-	Cangas Lalín Redondela Vilagarcía
Máis de 50.000 habitantes	A Coruña Ferrol Santiago de Compostela	Lugo	Ourense	Pontevedra Vigo

A elección dos concellos representativos de cada estrato partiu dunha escolla aleatoria entre aqueles que en cada provincia compartían as características de tamaño poboacional requiridas. A selección das unidades últimas da mostraxe baseouse no sistema de rutas aleatorias. A escolla dun deseño mostral con maior nivel de fiabilidade nos sectores territoriais emerxentes (as áreas urbana e suburbana) obrigou a aplicar

un coeficiente de ponderación que lle devolvase a cada un dos estratos o seu peso real no conxunto da poboación galega.

Polo que se refire aos concellos estremeiros, deseñouse unha mostra representativa cun tamaño de 405 enquisas, distribuídas segundo cotas proporcionais de idade, xénero e provincia. Deste xeito, aplicáronse 268 en concellos de León (Cacabelos, Ponferrada, Veiga de Espiñareda, Vila de Cans e Vilafranca do Bierzo), 134 na zona occidental de Asturias (Castropol, Coaña, El Franco, Navia e Tapia de Casariego) e 3 en Zamora (Hermisende). No cadro 1.2 amósase a ficha técnica desta mostra estremeira.

Cadro 1.2. *Ficha técnica do MSG-04 dos concellos estremeiros*

Tipo de mostraxe: Aleatoria por cotas.

Universo: 66.966 persoas de 15 a 54 anos residentes en concellos limítrofes con Galicia (provincias de Asturias, León e Zamora).

Mostra: 405 persoas.

Distribución: Cotas proporcionais de idade e xénero.

Erro de mostraxe: Para os datos globais, o erro máximo é de $\pm 4,61\%$.

Nivel de confianza: 95,5%.

Traballo de campo: agosto-outubro de 2.004.

1.2. O cuestionario

O cuestionario empregado no MSG-04 (véx. anexo I) partiu dunha análise e, nalgúns casos, revisión en profundidade do instrumento utilizado para o MSG-92. Dado que un dos obxectivos principais deste traballo é observar a evolución das principais tendencias no período transcorrido, mantivéronse aqueles ítems do MSG-92 considerados necesarios para a comparación ou para os obxectivos do MSG-04, se ben na procura dunha maior operatividade reduciuse o número de preguntas de 148 a 86.

Por outro lado, aínda que se respectou a estrutura xeral da versión anterior, concedéuselle unha menor importancia ás características sociolingüísticas dos ascendentes do entrevistado, e centrouse a atención, en cambio, na lingua presente nas principais redes de interacción persoal e nos diferentes ámbitos de uso. Sondáronse novos ámbitos de uso, como o vinculado ás tecnoloxías da información e comunicación.

No cuestionario anterior, redactado só en galego, priorizábase a procura de información sobre esta lingua, co que se podía estar provocando respostas que, influídas polo efecto de desexabilidade social, producisen resultados máis favorables ao galego. Para superar esta posible eiva, o novo cuestionario redactouse en galego, traducíuse ao castelán, e ofrecéuselle ao entrevistado a posibilidade de escoller a lingua da enquisa.

O cuestionario do MSG-04 sonda as competencias en galego, en castelán e en linguas estranxeiras, o que ademais de proporcionar nova información de interese non incorporada anteriormente, contribúe a contrarrestar os citados efectos de desexabilidade social.

No que se refire á análise das actitudes lingüísticas, a experiencia de estudos anteriores (Seminario de Sociolingüística, 2003) aconsellou reformular boa parte das preguntas. Tratouse de elaborar un instrumento que dese conta das dimensións fundamentais nas que se basean os individuos para valorar as linguas. Consultáronse diversas fontes (Baker, 1992; Madariaga, 1994; Lasagabaster, 2003; Loredó et alii., 2006) que estudan a importancia das motivacións na adquisición bilingüe e que atopan dúas dimensións fundamentais -integrativa e instrumental-, segundo as que os suxeitos amosan o seu grao de motivación na aprendizaxe das linguas. Por iso se incluíron novas preguntas que sondan a valoración do galego e do castelán nas dúas dimensións teóricas sinaladas. O cuestionario definitivo pilotouse nunha submostra de 100 individuos.

De cara á explotación dos datos, o grupo de investigación fixou varios obxectivos. Dun lado, resultaba imprescindible ter información referida ás diferentes dimensións investigadas (a lingua inicial, as competencias autopercebidas, os usos lingüísticos e as actitudes lingüísticas), de xeito que se puidese coñecer a evolución das principais tendencias no período de tempo transcorrido. Doutro, seguindo a liña iniciada no MSG-92, buscábase analizar a relación entre as variables de tipo lingüístico e o conxunto de variables de diversa índole (a idade, o nivel educativo, o tamaño do hábitat etc.) que influían nas primeiras.

Para tal obxecto, elaborouse un plan de explotación de datos que determinase cáles eran as variables que influían en maior grao nas de tipo lingüístico. Diversas análises estatísticas probaron a existencia de diferenzas significativas entre unhas e outras. No capítulo referido á lingua inicial, realizouse ademais unha análise multivariante que

permitted to detect profiles of individuals with a similar sociolinguistic characterization. In the chapter on linguistic competencies, a multivariate analysis was also used to determine the relationship between skills in one language and another.

2

Lingua Inicial

2.1. Introducción

A lingua inicial² é un dos mellores indicadores da vitalidade dos idiomas que coexisten nas comunidades bilingües. A capacidade que teñen os grupos sociais para se reproduciren transmitindo os elementos culturais que lles son propios a través do proceso de socialización reflíctese tamén, dun xeito fidedigno, na distribución das linguas nas que os individuos aprenden a falar. A vitalidade demográfica, as migracións, a existencia de redes de apoio á transmisión, o prestixio da comunidade de falantes etc. inciden de forma determinante na lingua inicial. Así mesmo cando se dan alternativas efectivas para a elección³, a escolla da lingua de socialización no seo das familias adoita obedecer a un cálculo máis ou menos racional, influído por eses elementos⁴.

² De Vries (1990) considera a lingua inicial como un dos mellores indicadores de grupalidade lingüístico-cultural.

³ Entre outros elementos, é imprescindible dispor dunhas mínimas competencias bilingües.

⁴ A opción escollida polos ascendentes debe garantir a inserción plena do novo membro no seo da sociedade, polo que tenden a elixir aquela á que se lle presupón unha maior fiabilidade para acadar ese obxectivo.

2.2. Lingua inicial no MSG-92

Por lingua inicial no MSG-92 podíase entender, tanto aquela á que o individuo está exposto desde o seu nacemento no ámbito de crianza como a que este adquirira primeiramente (Seminario de Sociolingüística, 1994). Aínda que o ámbito principal de adquisición da lingua é a familia, a consideración sobre a crecente importancia de axentes externos de socialización levounos a contrastar a asociación existente entre lingua inicial e a lingua empregada polos proxenitores.

Os datos do MSG-92 amosaban un futuro preocupante para o galego. Aínda sendo a lingua maioritaria de adquisición primaria (o 60,3% dos enquisados aprendera a falar nesta lingua, fronte a un 27,2% que aprendera a falar en castelán), a súa capacidade de reproducirse socialmente quedaba comprometida por un retroceso progresivo en función da idade. Así, mentres o galego era a lingua inicial do 80,6% dos maiores de 65 anos, esta porcentaxe reducíase ao 36,7% nos menores de 25. Ademais, a perda de galegofalantes iniciais nos grupos máis novos estíbese acelerando.

Á incerta situación que reflectía a distribución da lingua inicial por idades había que engadirle a observada en función das restantes variables sociais. Neste sentido, o galego era a lingua inicial da práctica totalidade dos individuos que naceran en localidades rurais (o 85,8% no rural-II⁵), mentres que o era só do 16,7% dos que naceran nas cidades. Asociábase, preferentemente, ás clases sociais máis desfavorecidas (o 75,3% na clase baixa fronte ao 28,1% na media-alta), ás persoas sen estudos (o 92,6% nos que non tiñan ningún tipo de estudos fronte ao 19,1% nos licenciados universitarios) e, en xeral, aos traballadores sen cualificar (o 96,1% entre os labregos fronte ao 14,2% nos profesionais liberais).

O modelo sociodemográfico en curso, caracterizado pola perda progresiva de habitantes no medio rural, pola mellora xeneralizada do nivel educativo e pola esixencia dunha maior cualificación profesional da poboación viría a agravar esta tendencia regresiva do galego como lingua inicial.

⁵ O rural-II comprende hábitats de menos de 2.000 habitantes con asentamento disperso.

Tal e como veñen reflectindo os datos dos últimos Censos de Poboación e Vivendas, a estrutura social galega está a experimentar unha fonda transformación. O avellentamento da poboación constitúe o trazo máis salientable dos cambios que se están a producir. Entre os Censos de 1991 e de 2001 produciuse un incremento do 16% do segmento de 56 e máis anos sobre o total da poboación (IGE, 2003).

Tocante á distribución territorial, a poboación residente en municipios con menos de 10.000 habitantes descendeu, no período observado, un 7,4%. As cidades experimentaron tamén unha tendencia decrecente, retrocedendo en termos relativos un 3,9%. Pola contra, os concellos de tipo intermedio (de 10.001 a 50.000 habitantes) medraron nun 9,8%, como consecuencia da expansión das áreas metropolitanas das principais cidades e das vilas do corredor Atlántico.

En canto ao nivel de instrución, o grupo educativo que experimentou a maior variación foi o que cursou estudos de terceiro grao ('universitarios'), que dun peso do 5,7% sobre a poboación total en 1991 pasou a supor o 10,7% en 2001. Consonte estas transformacións, Galicia converxeu cara a unha estrutura económica de tipo terciario (Bell, 1976), ao pasaren do 45,01% ao 57,95% os ocupados no sector servizos. Desde un punto de vista demográfico, só o progresivo avellentamento da poboación galega podería ocultar o efecto das inercias que favorecían o proceso de substitución lingüística.

2.3. Lingua inicial no MSG-04

Nesta investigación considérase lingua inicial aquela ou aquelas nas que un suxeito sinala que aprendeu a falar. Aínda que se deron outras acepcións (Skutnabb-Kangas, 1984, 1988), este é o significado máis habitual. Outras definicións refírense á lingua que máis se domina, á que se emprega en maior medida ou aquela coa que máis se identifica o suxeito.

Para investigar esta variable, mantívose o mesmo enunciado do MSG-92, aínda que se modificaron as alternativas de resposta para adaptalo ás esixencias do MSG-04. As razóns destas modificacións foron, por un lado, a consideración de que a escala anterior podía favorecer que os enquisados se situaran no valor intermedio entre o galego e o castelán, e, por outro, que parecía recomendable optar por unha

pregunta idéntica á empregada para sondar a lingua habitual, xa que isto favorecía posteriores análises do fenómeno do cambio de lingua. O ítem quedou configurado por cinco categorías que recollen o monolingüismo inicial en galego e castelán, o bilingüismo con predominio dunha e outra lingua e a adquisición doutra/s lingua/s (véx. cadro 2.1 e 2.2).

Esta decisión, que ao noso parecer mellorou substancialmente a validez do instrumento de medida da lingua inicial, tería o inconveniente, non obstante, de limitar as interpretacións derivadas das comparacións entre os datos do MSG-92 e o MSG-04. Cómpre ter presente esta importante diferenza metodolóxica e, por tanto, interpretar coa cautela necesaria aqueles resultados que suxiran cambios bruscos dentro das principais tendencias referidas á adquisición inicial dunha e outra lingua.

Cadro 2.1. *Ítem empregado para sondar a lingua inicial no MSG-92*

P. 15. ¿En que lingua aprendeu a falar?	
Galego	1
Castelán	2
As dúas	3
Outras	4

Cadro 2.2. *Ítem empregado para sondar a lingua inicial no MSG-04*

P. 7. ¿En que lingua aprendeu a falar?	
Só galego	1
Máis galego	2
Máis castelán	3
Só castelán	4
Outras	5
NS/NC (non ler)	9

Neste capítulo analízanse os resultados do ítem “lingua inicial” na enquisa do MSG-04 e compáranse os máis significativos cos do MSG-92. Para facilitar a comprensión de cómo evolucionaron as tendencias no período transcorrido amósanse figuras baseadas na selección do mesmo tramo de idade nas dúas fontes de datos e para poder realizar a comparación cos resultados do MSG-92, optouse por recodificar as dúas opcións bilingües (‘máis galego ca castelán’ e ‘máis castelán ca galego’) nunha única categoría (‘as dúas’). Tras a análise comparativa das dúas fontes aplicáronse análises estatísticas bivariantes das que a seguir se presentan os resultados máis importantes, que indican a existencia de diferenzas estatisticamente significativas e que nos informan dos principais determinantes sociais da lingua inicial. Ao final do capítulo figura unha análise multidimensional na procura de perfís individuais

baseados na lingua inicial dos suxeitos. Para completar o contraste co MSG-92, no anexo II deste traballo recóllense as táboas de frecuencias correspondentes aos mesmos cruzamentos de variables que figuran naquel traballo.



Figura 2.1. Distribución da lingua inicial en Galicia no MSG-04

Como se pode apreciar na figura 2.1, a categoría con maior porcentaxe de respostas (o 36,2%) é 'só castelán'. Sumando este valor ao de 'máis castelán' pódese afirmar que o 62,1% dos galegos con idades comprendidas entre os 15 e os 54 anos aprendeu a falar única ou preferentemente nese idioma. Pola contra só un 35,7% o fixo só ou preferentemente en galego. Con todo, de se empregar un sistema de categorías similar ao da enquisa anterior, a opción maioritaria sería o bilingüismo inicial cun 41% de respostas. Trátase dun resultado que modifica claramente o obtido hai doce anos.

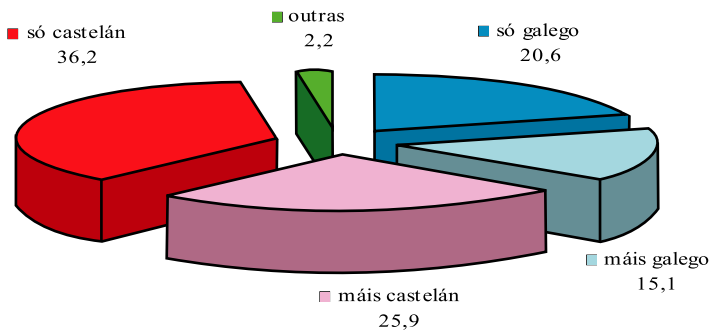

Figura 2.2. Comparativa da lingua inicial no tramo 16-54 anos no MSG-92 e MSG-04

A figura 2.2 amosa unha caída de 30,6 puntos (do 51,2% no MSG-92 ao 20,6% no MSG-04) na porcentaxe de galegofalantes iniciais correspondentes ao tramo de idade considerado⁶. Fronte a este retroceso do galego, a proporción de castelanfalantes iniciais medrou 22,6 puntos (do 13,6% no MSG-92 ao 36,2% no MSG-04). Os bilingües iniciais, que no MSG-92 constituían un grupo en alza, aumentaron tamén sensiblemente (6,6 puntos) e constitúen na actualidade o grupo máis numeroso (o 41%). Cómpre sinalar tamén que a proporción de persoas que aprenderon a falar noutras linguas case se triplicou.

A comparativa dos dous momentos considerados indica a dimensión que acadou o proceso de substitución lingüística durante a última década. O grupo de monolingües iniciais en galego pasou do primeiro lugar a ocupar o terceiro, moi afastado das dúas opcións maioritarias: a 20,4 puntos do bilingüismo inicial e a 15,6 do monolingüismo en castelán. A análise en profundidade das variables máis relacionadas coa lingua inicial axudará a interpretar a natureza deste fenómeno.

⁶ É necesario ter sempre presente que a diferenza metodolóxica dos ítems utilizados obriga a interpretar as comparacións coa cautela necesaria. Non obstante, a forte diferenza abonda para ter moi en conta a dimensión do fenómeno.

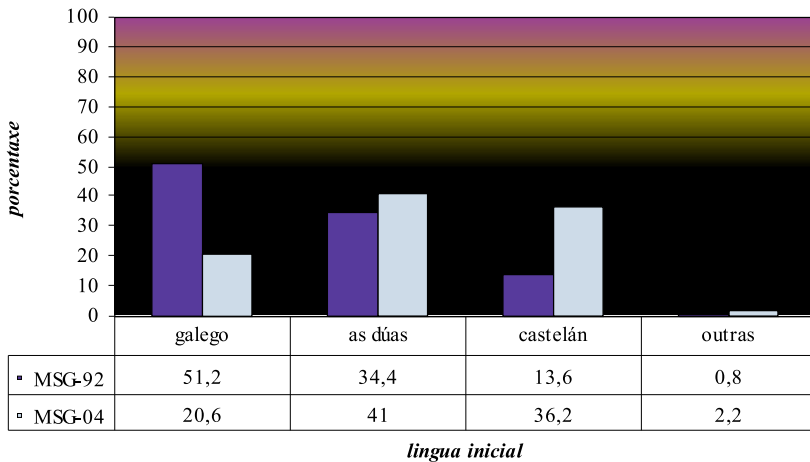
2.4. Análise das variables relacionadas coa lingua inicial no MSG-04: determinantes sociais da transmisión lingüística

Para establecer qué variables inflúen en maior medida na lingua inicial dos individuos e, deste xeito, determinar qué factores poderían incidir na transmisión lingüística, aplicouse o estatístico Tau-b de Kendall (τ), baseado na análise das diferenzas entre os valores observados e os valores esperados das variables implicadas. Tomouse a lingua inicial como variable dependente, e, como independentes, un amplo abano de variables que hipoteticamente poderían estar relacionadas coa lingua inicial. Aínda que non é propiamente unha técnica de dependencia, esta análise proporciona información de interese sobre o grao de intensidade e a dirección da relación existente entre as variables de columna e fila.

Táboa 2.1. *Determinantes sociais e sociolingüísticos da lingua inicial*

	τ	sig. aproximada
lingua da nai con Vde.	-87,106	<0,001
lingua do pai con Vde.	-86,612	<0,001
hábitat de nacemento	52,229	<0,001
hábitat de residencia	25,548	<0,001
nivel estudos	22,124	<0,001
idade	-10,377	<0,001
ocupación	-7,769	<0,001
xénero	4,533	<0,001
escala ingresos	3,720	<0,001

Como se pode apreciar na táboa 2.1, as variables máis relacionadas coa lingua inicial foron, por esta orde: a “lingua da nai con Vde.” [$\tau = -87,106$ ($p < 0,001$)], a “lingua do pai con Vde.” [$\tau = -86,612$ ($p < 0,001$)], o “hábitat de nacemento” [$\tau = 52,229$ ($p < 0,001$)], o “hábitat de residencia” [$\tau = 25,548$ ($p < 0,001$)], o “nivel de estudos” [$\tau = 22,124$ ($p < 0,001$)], e, xa en menor grao, a “idade” [$\tau = -10,377$ ($p < 0,001$)], a “ocupación” [$\tau = -7,769$ ($p < 0,001$)], o “xénero” [$\tau = 4,533$ ($p < 0,001$)] e os “ingresos” [$\tau = 3,720$ ($p < 0,001$)].

Os suxeitos que teñen o galego como lingua inicial son, preferentemente, os que descenden de nais e pais que falan/ban con eles nesta lingua, naceron e residen en localidades cun tamaño poboacional

pequeno⁷, teñen un nivel de estudos primarios e unha posición baixa nas escalas ocupacional e de renda. Ademais, a adquisición inicial do galego predomina lixeiramente nos varóns con respecto ás mulleres.

Coincidindo cos resultados de estudos anteriores (Maurand, 1981; Rubal, 1985) a lingua dos pais e nais coa súa descendencia explicaría en gran medida a lingua inicial dos suxeitos. Analizamos este fenómeno mediante o cálculo do coeficiente de correlación de Pearson (véx. táboa 2.2)⁸

Táboa 2.2. *Correlacións de Pearson: “lingua inicial”, “lingua da nai con Vde.” e “lingua do pai con Vde.”*

		Lingua inicial	Lingua nai con vde	Lingua pai con vde
Lingua inicial	Correlación de Pearson	1	,679**	,669**
	Sig. (bilateral)	,	,000	,000
	N	9086	8928	8800
Lingua nai con vde	Correlación de Pearson	,679**	1	,913**
	Sig. (bilateral)	,000	,	,000
	N	8928	9064	8886
Lingua pai con vde	Correlación de Pearson	,669**	,913**	1
	Sig. (bilateral)	,000	,000	,
	N	8800	8886	8932

** . A correlación é significativa ao nivel 0,01 (bilateral).

Os resultados indican que a “lingua da nai con Vde.” explica arredor dun 50% da variabilidade da lingua inicial ($r=0,679$; $r^2=0,46$). Entre as hipóteses que poderían explicar esa variación non explicada pola lingua dos proxenitores, figuran dous tipos de fenómenos. Por un lado, é probable que a lingua que, segundo os entrevistados, falan/ban con eles ou elas os proxenitores non coincida coa que estes escolleran nos momentos

⁷ As variables ‘hábitat de nacemento’ e ‘hábitat de residencia’ unicamente toman como indicador o número de habitantes do concello. Este é o indicador máis sinxelo para diferenciar os hábitats rural e urbano e é o que se emprega con maior frecuencia desde os institutos oficiais de estatística (García do Campo 2003).

⁸ O coeficiente de correlación de Pearson utilízase para cuantificar a forza da relación entre dúas variables cuantitativas. Este coeficiente (r) oscila entre -1 e +1. Unha correlación próxima a ‘cero’ indica que non hai unha relación lineal entre as dúas variables. Un valor de ‘1’ indica unha relación positiva perfecta. O coeficiente de determinación (r^2) oscila entre 0 e 1.

iniciais da socialización. Esta explicación non pode ser contrastada neste estudo, xa que no cuestionario non se preguntaba pola lingua que falaban os ascendentes cando o enquisado era pequeno. Por outro lado, tamén está a hipótese relacionada coa crecente importancia que teñen os axentes externos de socialización e a súa posible influencia na adquisición primaria dunha lingua diferente á empregada polos proxenitores.

Cómpre sinalar que estas posibles explicacións son unicamente hipóteses de traballo e que deberán someterse a verificación rigorosa en futuras investigacións, dada a súa relevancia para comprender as dinámicas da transmisión lingüística en Galicia.

2.4.1. Lingua inicial segundo a lingua que fala a nai co suxeito

A comparación dos grupos de barras formados polas categorías ‘só castelán’ e ‘só galego’, referidas á lingua empregada pola nai amosa que a correspondencia entre a lingua falada polas nais monolingües en castelán e a que adquiriron inicialmente os fillos acada o 71,3%, correspondencia que no caso das nais monolingües en galego descende ao 51,4% (véx. figura 2.3). É dicir, 7 de cada 10 suxeitos aos que a nai lles fala/ba só en castelán sinalan ‘só castelán’ como lingua inicial. Pola contra, unicamente 5 de cada 10 suxeitos aos que a nai lles fala/ba ‘só galego’ consideran que a súa lingua inicial é ‘só galego’.

Polo que se refire ao bilingüismo de ‘máis galego’, só o 30% mantén esta opción lingüística, mentres que o 57,2% sinala que aprendeu a falar ‘só castelán’ ou ‘máis castelán’. Pola contra, a descendencia de nais que falan ‘máis castelán’ mantén esta opción nun 53,8% e cambia a ‘só galego’ ou ‘máis galego’ unicamente o 6,9%.

As diferenzas atopadas mostran unha maior retención do castelán na descendencia de nais castelanfalantes fronte a unha tendencia ao cambio na descendencia de nais galegofalantes. Estas tendencias poderían indicar que moitas nais galegofalantes incorporaron o castelán nos momentos iniciais de socialización dos fillos e que, unha vez pasada esa etapa, volveron a utilizar máis o galego na súa relación con eles. Tamén se poderían deber á existencia de inercias castelanizadoras alleas ao ámbito familiar que incidisen negativamente na adquisición primaria do galego.

No grupo daqueles a quen a nai lles fala/ba ‘outras linguas’, a correspondencia é similar á que se atopa no grupo de descendentes de nais castelanfalantes.



Figura 2.3. *Lingua inicial segundo a lingua que fala/ba a nai co suxeito no MSG-04*

2.4.2. Lingua inicial segundo a lingua que fala o pai co suxeito

A tendencia observada no apartado anterior, produto do cruzamento entre as variables “lingua inicial” e “lingua da nai con Vde.” resulta aínda máis visible no cruzamento entre a “lingua inicial” e a “lingua do pai con Vde.”. Existe unha relación moito máis alta entre a “lingua inicial” e a lingua que lle fala o pai cando a lingua falada polo pai é o castelán que cando é o galego. Só o 49,7% dos individuos aos que o pai lles fala ou falou só galego reteñen o galego como lingua inicial; en cambio, o 72,5% dos fillos aos que o pai lles fala só en castelán manteñen o castelán como lingua inicial (véx. figura 2.4).

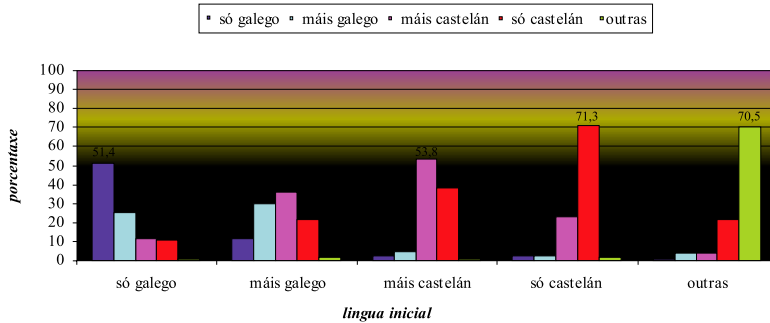

Figura 2.4. *Lingua inicial segundo a lingua que fala/ba o pai co suxeito no MSG-04*

Preto da cuarta parte (o 24,6%) dos individuos aos que o pai lles fala/ba só en galego declara que adquiriu preferentemente ou de forma

única o castelán como lingua inicial, mentres que só o 3,7% daqueles aos que lles falan/ban unicamente en castelán sinala que aprendeu a falar preferentemente ou de xeito exclusivo en galego. Esta tendencia resulta máis evidente se se toman en consideración os suxeitos que adquiriron nalgunha medida unha lingua diferente á paterna. Así o 49,5% dos enquisados aos que o seu pai lles fala/ba 'só galego' adquiriu nalgunha medida o castelán. No entanto a porcentaxe de suxeitos que adquiriron nalgunha medida o galego pese a que o pai lles fala/ba 'so castelán' descende ao 26%.

Os cruzamentos das opcións paternas bilingües seguen a mesma tendencia sinalada: o uso preferente do castelán leva parella unha maior escolla desta opción ca no caso do uso preferente do galego.

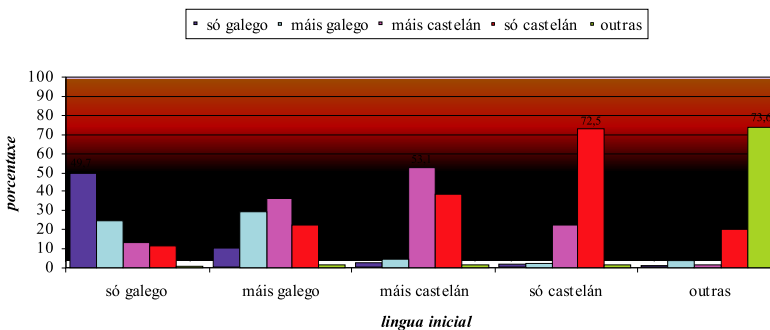
Para explicar as diferenzas atopadas véxanse as explicacións no apartado anterior (2.4.1).

2.4.3. Lingua inicial segundo o hábitat de nacemento

O MSG-92 xa evidenciara a importancia do hábitat de nacemento na caracterización lingüística dos suxeitos e, en particular, na lingua inicial. As dinámicas demográficas que, sobre todo desde a segunda metade do século XX, veñen mudando a composición tipicamente rural da poboación galega constitúen un dos elementos estruturais do proceso substitutivo. Os novos datos obtidos redundan nesta relación e amosan a forte asociación existente entre a adquisición primaria da lingua galega e o nacemento en concellos con menos de 10.000 habitantes (véx. figura 2.5).



Figura 2.5. Lingua inicial segundo o hábitat de nacemento no MSG-04

Como se pode ver na figura 2.5, a presenza de galegofalantes iniciais segue unha tendencia decrecente conforme medra o tamaño demográfico da localidade de nacemento dos suxeitos. En cambio, a porcentaxe de castelanfalantes iniciais aumenta progresivamente conforme se incrementa o número de habitantes. Esta pauta amósana tanto as opcións monolingües como as opcións bilingües da lingua inicial. O 74,5% (agrupando as categorías de ‘só galego’ e ‘máis galego’) dos suxeitos nados en concellos con menos de 5.000 habitantes, fronte ao 21% dos nados en entidades de máis de 50.000, aprenderon a falar só ou preferentemente en lingua galega.

Cómpre salientar o brusco descenso de galegofalantes iniciais que se dá entre as localidades ‘de 5.001-10.000’ e as de tamaño inmediatamente superior ‘de 10.001-20.000 habitantes’. A diferenza de galegofalantes iniciais entre estes dous grupos de localidades, sumando as opcións ‘só galego’ e ‘máis galego’, supera os 20 puntos porcentuais. As localidades ‘de 10.001 a 20.000 habitantes’ son as máis heteroxéneas desde o punto de vista da distribución da lingua inicial. Nelas rexístrase unha maior proporción de monolingües iniciais en castelán ca nos núcleos cun número de habitantes inmediatamente superior (o 32% na categoría ‘de 10.001 a 20.000’ fronte ao 29,8% da categoría ‘de 20.001-50.000’). É ademais nestas localidades onde se produce o salto no predominio de galegofalantes iniciais ao de castelanfalantes iniciais (o 61,6% sumando as opcións de ‘só castelán’ e ‘máis castelán’ (véx. figura 2.5).

Para sondar a evolución da lingua inicial segundo o hábitat de nacemento, amósase a seguir o resultado do cruzamento de ambas as variables nas dúas mostras obxecto de comparación⁹ (véx. figura 2.6 e 2.7).

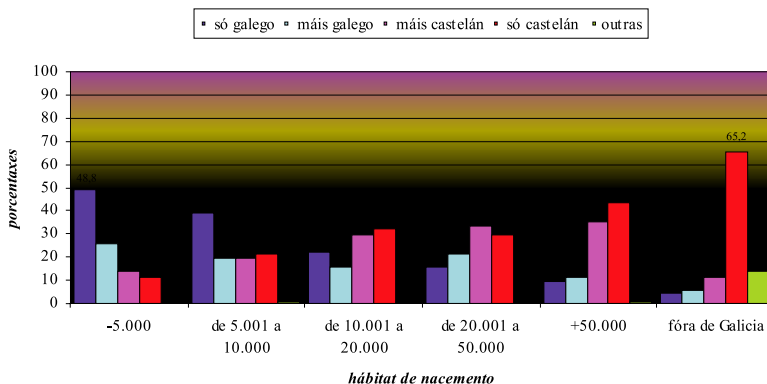
⁹ Cómpre sinalar que a variable “hábitat” utilizada no anterior MSG consideraba, ademais do número de habitantes do concello, a súa estrutura socioeconómica, a distancia xeográfica da cabeceira urbana e a dispersión xeográfica, polo que as comparacións deben ser tomadas coa necesaria cautela. Daquela a etiqueta ‘urbano’ agrupaba as sete grandes cidades galegas; o ‘periurbano’ estaba conformado por concellos cunha dependencia forte dos núcleos urbanos; ‘vilas’ designaba os concellos de entre 4.999 e 39.000 habitantes; o ‘rural-I’ comprendía os núcleos de menos de 2.000 habitantes con trazos propios dos núcleos urbanos (rúas, prazas, rede de sumidoiros, bancos etc.) e o ‘rural-II’, con similar tamaño e asentamento disperso (Seminario de Sociolingüística, 1994).



Figura 2.6. Lingua inicial segundo o hábitat de nacemento no MSG-92



Figura 2.7. Lingua inicial segundo o hábitat de nacemento no MSG-04

Ao realizar as comparacións cos datos do MSG-92 hai que recordar unha vez máis que se están contrastando resultados con categorías de resposta diferentes. En calquera caso, percíbese un importante crecemento do bilingüismo inicial en todos os hábitats de nacemento.

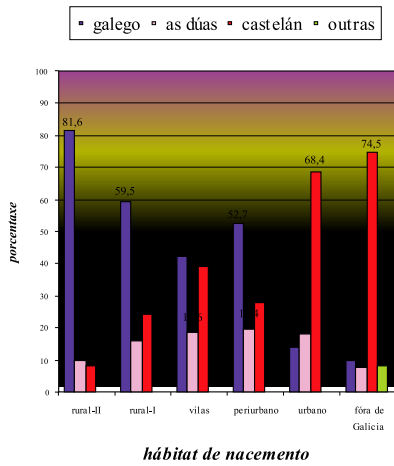
O cruzamento da lingua inicial co hábitat de nacemento revela, polo tanto, a importante relación que xoga o continuo rural-urbano na distribución das dúas linguas en contacto en Galicia. Nun extremo deste estarían as localidades con ‘menos de 5.000 habitantes’, e no outro, as de ‘máis de 50.000 habitantes’: preto da metade dos nados nas primeiras é monolingüe inicial en galego, e nas segundas, máis do 40% é monolingüe inicial en castelán.

Cómpre destacar a acusada perda de galegofalantes iniciais que se produciu nos ámbitos rurais no período observado, o que leva a reparar no feito de que o proceso de substitución lingüística tamén está a afectar a un contorno que, ata agora, permanecera relativamente impermeable á penetración do castelán.

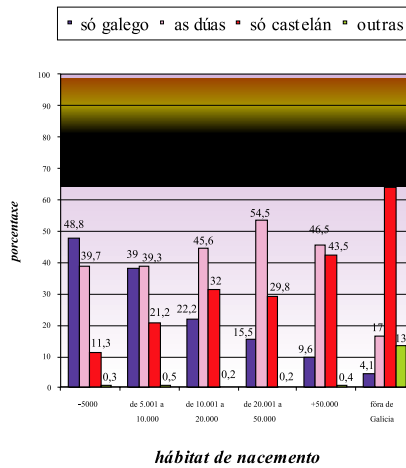
2.4.4. Lingua inicial segundo o hábitat de residencia

No MSG-92, o hábitat de residencia introducía importantes diferenzas na distribución da lingua inicial, e puña de manifesto a importancia do factor territorial na transmisión lingüística. No MSG-04 vólvese observar este fenómeno, tal e como quedou reflectido nas puntuacións de τ (véx. táboa 2.1). A seguir amósase o resultado do cruzamento entre ambas as dúas variables (véx. figura 2.8).



Figura 2.8. Lingua inicial segundo o hábitat de residencia no MSG-04

Como se aprecia na figura 2.8, a proporción de galegofalantes iniciais (suma de ‘só galego’ e ‘máis galego’) tende a minguar conforme aumenta o tamaño do municipio de residencia. Esa tendencia decrecente resulta especialmente acusada no paso das localidades de ‘menos de 5.000 habitantes’ (o 64,5%) ás ‘de 10.001 a 20.000 habitantes’ (o 31,1%). A pesar disto, cómpre salientar a excepción que supón dentro desta característica o paso do tramo ‘de 10.001 a 20.000 habitantes’ ao inmediatamente superior, ‘de 20.001 a 50.000 habitantes’, no que se produce unha certa recuperación de galegofalantes iniciais motivada polo incremento dos bilingües iniciais con predominio do galego.

En calquera caso, a distancia entre os extremos da escala seguen sendo evidentes. Mentres o 64,5% dos residentes en localidades con ‘menos de 5.000 habitantes’ é galegofalante inicial, contando as opcións ‘só galego’ e ‘máis galego’, esa porcentaxe redúcese ao 23,6% nas

localidades de ‘máis de 50.000 habitantes’¹⁰. De novo, as categorías situadas nos dous extremos do continuo resultaron ser máis homoxéneas en canto á distribución da lingua inicial.

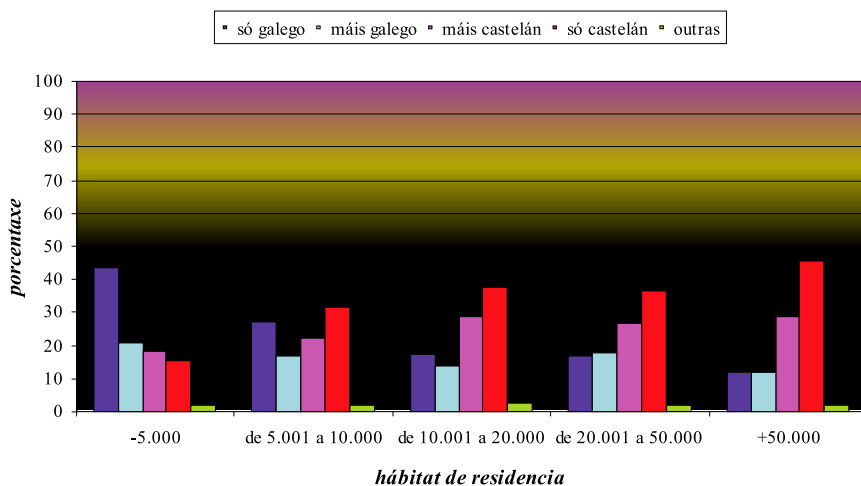

Figura 2.9. Lingua inicial segundo o hábitat de residencia no MSG-92, tramo 16-54 anos



Figura 2.10. Lingua inicial segundo o hábitat de residencia no MSG-04, tramo 16-54 anos

A comparación dos resultados das figuras 2.9 (MSG-92) e 2.10 (MSG-04) suxire de novo un incremento do bilingüismo inicial durante o período transcorrido (véx. nota 10). As localidades de tipo medio e pequeno son as que experimentaron maiores mudanzas. No hábitat de ‘máis de 50.000 habitantes’, que se corresponde coa etiqueta ‘urbano’ do MSG-92, o bilingüismo inicial medrou 24,8 puntos.

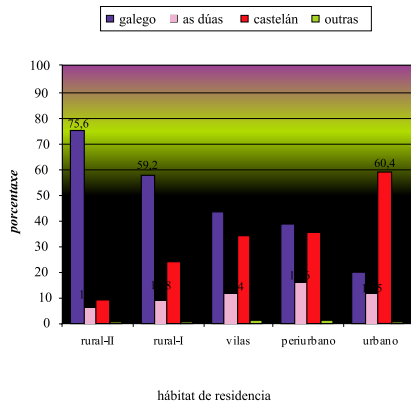
O poderoso influxo demográfico, económico, simbólico e cultural que exercen as cidades no conxunto da poboación galega¹¹ obriga a realizar unha descrición polo miúdo da situación sociolingüística neste medio. Velaquí os resultados da distribución da lingua inicial nas sete grandes cidades no MSG-04.

¹⁰ Estas localidades correspóndense coas sete grandes cidades galegas.

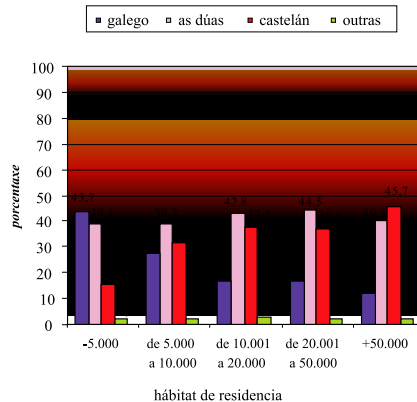
¹¹ Aínda que os últimos censos reflicten, en termos xerais, un certo retroceso da poboación urbana, as cidades exercen unha importante atracción demográfica, visible na emerxencia das áreas metropolitanas (Precedo Ledo, 1996).



Figura 2.11. *Lingua inicial nas sete cidades galegas no MSG-04*

A figura 2.11 mostra un claro predominio do castelán nas sete grandes cidades de Galicia, especialmente en Ferrol e Vigo. En todas elas a resposta maioritaria corresponde ás categorías 'só castelán' e, a seguir, 'máis castelán', se ben con diferenzas dunhas a outras. Sumando as dúas opcións de resposta referidas ao castelán obsérvase que a proporción de castelanfalantes iniciais en ningunha cidade baixa do 58,1% de Lugo.

Con todo, existe unha ampla tipoloxía de perfís, produto das diferentes porcentaxes que acada cada unha das cinco opcións de resposta, o que constata a complexidade sociolingüística do medio urbano galego (Fernández, 1993, 2004; Seminario de Sociolingüística, 2003). Así, Ferrol resulta a cidade máis castelanizada en canto aos usos iniciais, pois preto do 70% da poboación con idades comprendidas entre os 15 e os 54 anos aprendeu a falar só en castelán. Sumando as opcións 'só castelán' e 'máis castelán' obsérvase que a proporción de persoas que adquiriron de maneira única ou preferente o castelán ascende ao 84,5%. Séguenlle Vigo co 80,9%, A Coruña co 77,4% e Pontevedra co 73,2%. Aínda que, de se adoptar o sistema de categorías do anterior MSG, Pontevedra sería a terceira cidade máis castelanizada no tocante á adquisición primaria da lingua.

Pola contra, as maiores proporcións de galegofalantes iniciais sumando as opcións 'só galego' e 'máis galego' preséntanas Lugo co 40%, Santiago co 35,1% e Ourense co 31%.

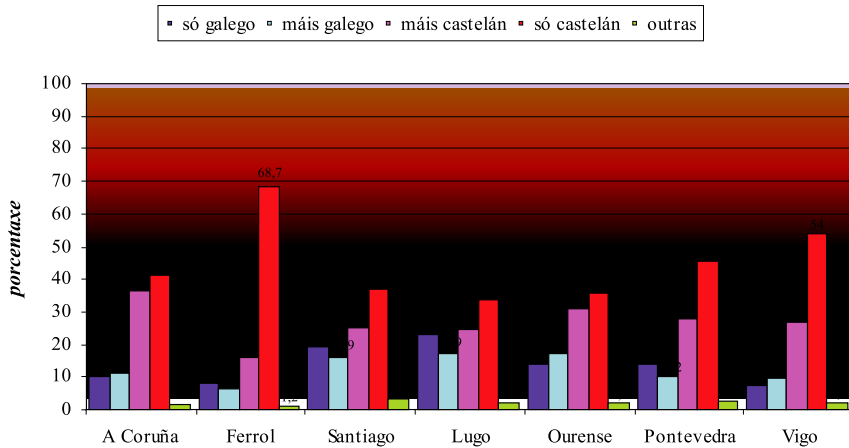
O MSG-92 só ofrecía en detalle os resultados de tres das sete cidades galegas (A Coruña, Santiago e Pontevedra), polo que non era posible contar cunha panorámica completa do ámbito urbano galego. Foron traballos posteriores os que acometeron análises específicas deste ámbito e elaboraron tipoloxías que reflectían a heteroxeneidade sociolingüística das cidades. Nunha análise realizada sobre os datos urbanos do MSG-92 (Fernández, 1993) observouse que Ferrol, Vigo e A Coruña resultaban as cidades máis asociadas á adquisición inicial do castelán. Santiago, Lugo e, en menor grao, Ourense relacionábanse máis co galego, mentres que Pontevedra non mostraba asociación con ningunha das opcións da lingua inicial.

Dado que un obxectivo principal deste traballo é contrastar a evolución dos principais indicadores sociolingüísticos no período transcorrido desde a publicación do MSG-92, ofrécense a seguir dúas gráficas (véx. figuras 2.12 e 2.13) que ilustran a evolución da lingua inicial nas sete cidades. Para obtelas utilizouse unha técnica de análise estatística multivariante denominada *Análise de Correspondencias*, empregada xa anteriormente noutros traballos¹². Ao dispor agora de novos datos xa é posible realizar comparacións entre os dous momentos sondados, tomando como referencia o grupo de 16 a 54 anos. As leves diferenzas que se aprecian entre o noso modelo e o obtido por Fernández (1993) son produto de extraer no noso caso o grupo de 16-54 anos da mostra do MSG-92.

¹² Trátase dunha técnica axeitada para observar nun mapa perceptual a asociación existente entre dúas variables nominais, pois parte dos valores de chi-cadrado (χ^2) procedentes dunha tabulación cruzada. Para unha revisión da súa aplicación no ámbito da sociolingüística galega véx. Fernández (1993, 2004); e Seminario de Sociolingüística (2003).

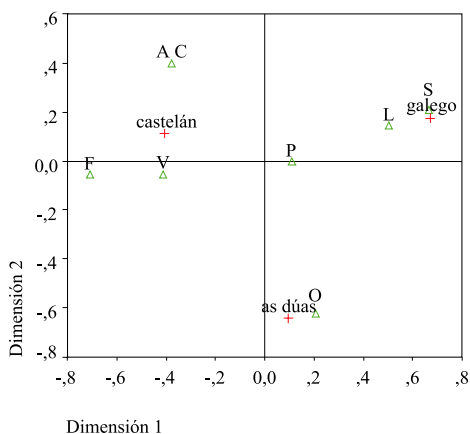

AC: A Coruña; F: Ferrol. S: Santiago; L: Lugo; O: Ourense; P: Pontevedra; V: Vigo

Figura 2.12. *Lingua inicial nas sete cidades galegas. Resultados dunha análise de correspondencias cos datos do MSG-92 (16-54 anos)*

Para a obtención deste modelo optouse polo método de normalización simétrica, que permite describir ao mesmo tempo as relacións existentes entre as categorías das dúas variables seleccionadas. Prescindiuse de métodos alternativos que dan prioridade ás puntuacións das categorías en función dunha ou doutra variable.

Na solución obtida pola análise de correspondencias, a primeira dimensión (eixe horizontal) explica o 86,7% da varianza e a segunda (eixe vertical) o 13,3%. Como se pode ver na gráfica de dispersión, esta primeira dimensión opón as alternativas ‘galego’, nos cuadrantes da dereita, e ‘castelán’, nos cuadrantes da esquerda, da variable “lingua inicial”.

Para interpretar correctamente esta gráfica débese ter presente que as categorías de columna (cidades) que aparecen máis extremas en cada un dos eixes son as que se asocian en maior medida coas categorías de fila (alternativas da variable “lingua habitual”) que definen as dimensións.

As cidades que aparecen asociadas ao galego como lingua inicial son, por esta orde, Santiago e Lugo. Pontevedra, que se sitúa no cuadrante correspondente á opción ‘galego’, apenas amosa peso na dimensión, isto é, mantén unha asociación difusa coas diferentes alternativas de

resposta. Na parte esquerda do eixe horizontal, xunto coa opción de resposta ‘castelán’, aparecen, por esta orde, Ferrol, Vigo e, moi próxima, A Coruña. Por outro lado, asociada á opción ‘as dúas’ aparece Ourense, que amosa un notable peso na dimensión vertical.

Así pois, segundo os datos que proporcionaba o MSG-92, o cruzamento entre a lingua inicial e as sete grandes cidades galegas daba lugar a tres perfís específicos: un referido ás cidades onde predominan os galegofalantes iniciais (Santiago e Lugo); outro no que predominan os castelanfalantes iniciais (Ferrol, Vigo e A Coruña), e un terceiro no que predominan os bilingües iniciais (Ourense), se ben neste son tamén numerosos os que adquiriron o galego. Pontevedra non aparecía representada nesta tipoloxía xa que nesta cidade as diferentes alternativas de resposta teñen proporcións bastante semellantes.

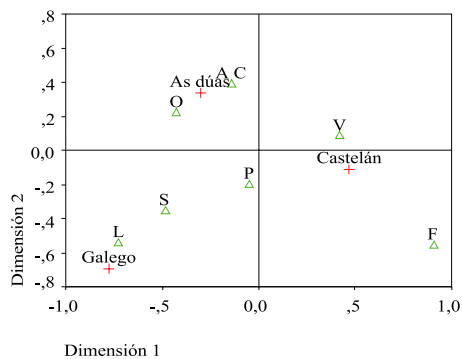

AC: A Coruña; F: Ferrol. S: Santiago; L: Lugo; O: Ourense; P: Pontevedra; V: Vigo

Figura 2.13. *Lingua inicial nas sete cidades galegas. Resultados dunha análise de correspondencias cos datos do MSG-04 (16-54 anos)*

A figura 2.13 mostra o resultado da análise de correspondencias cos datos do MSG-04. A solución obtida revela unha maior complexidade no resultado do cruzamento entre “lingua inicial” e “cidade” cá que se aprecia na figura 2.12 do MSG-92.

A primeira dimensión (eixe horizontal) explica unha proporción de varianza do 78,5%, mentres que a segunda (eixe vertical) explica unha

proporción do 21,5%. As opcións lingüísticas que definen a dimensión principal, a que se sitúa no eixe horizontal, son nos cuadrantes da dereita o ‘castelán’ e nos cuadrantes da esquerda o ‘galego’, pero cun elevado peso tamén na dimensión vertical. As cidades que se asocian ao predomínio de adquisición do castelán son Ferrol e, en menor medida, Vigo. Asociadas á adquisición do galego, aparecen Lugo e, en menor medida, Santiago e Ourense.

Polo que se refire á segunda dimensión, representada polo eixe vertical, as opcións lingüísticas que a definen son, no polo positivo o ‘bilingüismo’ e no polo negativo o ‘galego’. Ourense aparece cun peso considerable nesa dimensión e tamén asociada ao galego e, mudando notablemente a súa posición con respecto aos datos do MSG-92, aparece A Coruña asociada ao bilingüismo. Pontevedra amosa de novo un peso escaso nas dúas dimensións.

A comparación das dúas gráficas suxire un cambio considerable na distribución da lingua inicial en dúas das sete cidades galegas. Os maiores cambios aparecen na Coruña, onde adquire maior protagonismo o bilingüismo, e Santiago, que se afasta lixeiramente da opción referida ao galego. Ferrol e Vigo manteñen a súa asociación co castelán, Lugo co galego e Ourense co bilingüismo. Destes resultados despréndese a importancia das dinámicas internas de cada cidade na evolución das principais tendencias sociolingüísticas¹³. Cumpriría unha análise máis fonda que indicase o papel que xogan os determinantes socioestruturais das cidades na evolución das principais tendencias sociolingüísticas, mais ese labor deberá encomendarse a futuras investigacións porque transcende os obxectivos do presente traballo.

¹³ A modo de exemplo, as cidades galegas presentan importantes peculiaridades en canto á súa estrutura demográfica. Tendo en conta os datos de Indicadores de Poboación do ano 2005 (IGE, 2006), obsérvase que as cidades máis asociadas ao uso do galego son tamén as que reflicten un índice de avellentamento máis alto. Neste sentido, Lugo (cun índice do 198,6) e Ourense (índice do 195,5) atópanse entre as cidades máis galeguizadas, pero son tamén as máis avellentadas, superando o índice medio do conxunto de Galicia (130,4). Vigo (o índice de avellentamento é do 89,1) e Ferrol (o índice é do 96,4) comparten, pola contra, as maiores proporcións de castelanfalantes e pesos da poboación anciá moi inferiores á media galega. Santiago rompe esta tendencia amosando un índice de avellentamento relativamente baixo (o 99,5) e unha proporción elevada de galeofalantes iniciais.

No estudo da influencia do hábitat na transmisión lingüística faise tamén necesaria unha achega ao comportamento lingüístico daquelas familias procedentes do contorno rural que migraron ás cidades ou ás súas áreas metropolitanas. Nunha vindeira publicación dos resultados do MSG-04, referida aos usos lingüísticos, analizarase de forma pormenorizada a lingua que escollen para a socialización dos fillos as persoas que cambiaron de hábitat de residencia.

2.4.5. Lingua inicial segundo o nivel educativo

Cómpre sinalar que o ítem referido ao nivel de estudos foi modificado con respecto ao empregado no MSG-92. Á parte da propia pregunta destinada a sondar esta cuestión, máis precisa no novo cuestionario, mudaron algunhas das categorías de resposta (véx. ítems no cadro 2.3 e 2.4).

Cadro 2.3. Ítem empregado para sondar o nivel de estudos no MSG-92

P. 13. ¿Que estudos ten feitos ou está facendo?	
Ningún	1
Primarios incompletos	2
Primarios completos	3
FP	4
Bacharelato	5
Carreira g. medio	6
Carreira g. superior	7
Outros estudos	8

Cadro 2.4. Ítem empregado para sondar o nivel de estudos no MSG-04

P. 82b. ¿Cales son os estudos oficiais de nivel máis alto que Vde. cursou (con independencia de que os rematase ou non)?	
Menos de 5 anos de escolarización	1
Educación primaria de LOGSE (± antiga EXB)	2
ESO ou Bacharelato elemental (± antigo BUP)	3
Formación profesional de grao medio	4
Bacharelato de LOGSE (± antigo COU)	5
Formación profesional de grao superior	6
Arquitecto técnico ou enxeñeiro técnico	7
Diplomado	8
Arquitecto ou enxeñeiro superior	9
Licenciado	10
Estudios de postgrao ou especialización	11
N.C. (NON LER)	12

Os cambios afectaron, sobre todo, ás antigas categorías 'ningún' e 'primarios incompletos', que foron substituídas pola categoría 'menos de 5 anos de escolarización', e á antiga 'outros estudos', que desapareceu da nova enquisa. Polo demais, as alternativas referidas aos niveis de ensino homologáronse ás do actual sistema educativo. Aínda que se

engadiron categorías destinadas a recoller correctamente as diferentes posibilidades que se dan actualmente no ensino, estas son compatibles coas empregadas no MSG-92. Deste xeito, transformando as variables correspondentes, é posible establecer comparacións entre eles.

No MSG-92 relacionábase a lingua inicial e o nivel educativo de forma que a maior proporción de galegofalantes iniciais correspondía aos suxeitos que acadaran os menores niveis de estudos. Dado que a lingua inicial informa fundamentalmente da bagaxe lingüística familiar dos suxeitos e non das súas propias escollas lingüísticas, a relación entre aquela e o nivel educativo debe entenderse como o produto da interacción polo menos de tres variables, unha de tipo lingüístico e dúas de tipo sociolóxico, o nivel educativo e, operando de xeito latente, a clase social de orixe. No MSG-92, o 93,1% dos suxeitos que non tiñan ningún tipo de estudos aprendera a falar en galego, fronte ao 42% dos que posuían estudos universitarios.

Os datos da nova enquisa seguen amosando unha forte asociación entre os niveis educativos máis baixos e a adquisición primaria do galego. Así, o 76,3% dos enquisados que non teñen estudos aprendeu a falar só ou maioritariamente en galego, mentres que esa porcentaxe se reduce ao 24,4% entre os que cursaron estudos universitarios (véx. figura 2.14).



Figura 2.14. Lingua inicial segundo o nivel educativo no MSG-04

A distribución de falantes que aprenderon a falar só ou maioritariamente en galego segue unha tendencia decrecente conforme medra o nivel educativo dos suxeitos. Neste sentido convén recordar que a figura 2.14 comprende todos os suxeitos da mostra, polo que cómpre

ter en conta a interacción das variables “nivel de estudos” e “idade”. Co obxectivo de illar o efecto do nivel educativo procedeuse a realizar unha selección dos suxeitos con idade suficiente para teren rematado o proceso educativo (26-54 anos). Seguiuse ademais este mesmo procedemento cos datos do anterior MSG para observar con maior detalle a evolución das tendencias. Utilizáronse para as comparacións as categorías de respostas de “lingua inicial” do MSG-92.

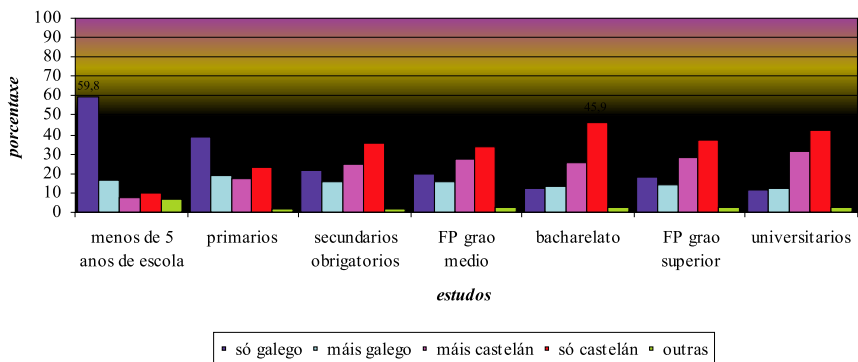

Figura 2.15. Lingua inicial segundo o nivel educativo no MSG-92 (26-54 anos)



Figura 2.16. Lingua inicial segundo o nivel educativo no MSG-04 (26-54 anos)

A comparación dos resultados das figuras 2.16 e 2.17 permite observar que durante o período transcorrido entre unha e outra sondaxe se mantivo a asociación entre adquisición inicial do galego e baixo nivel educativo. Non obstante, percíbense algunhas tendencias merecedoras de especial consideración. Dun lado, rexístrase unha perda na transmisión primaria do galego en todos os niveis educativos, e esta é especialmente intensa entre quen ten estudos de bacharelato ou primarios completos. Doutro, cómpre salientar o incremento de castelanfalantes iniciais nos niveis universitarios.

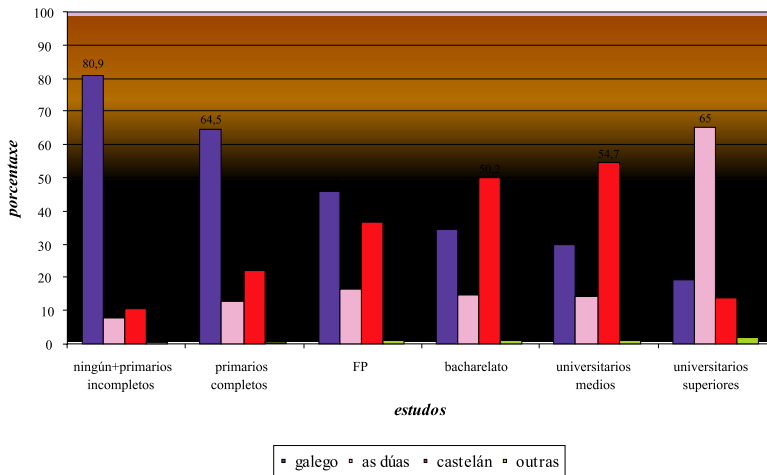
O feito de que o grupo social seleccionado na base de datos do MSG-04 para esta comparación aparecera xa analizado no MSG-92 (suxeitos con idades comprendidas entre os 26 e os 54 anos) obriga a interpretar de novo os cambios con certa cautela. Resulta difícil admitir que nunha ducia de anos un grupo social mudase de tal xeito a súa lingua inicial, polo que na explicación desas importantes diferenzas débese considerar a influencia do propio instrumento de medida empregado nun e outro momento. Co obxectivo de limitar o efecto producido polo emprego de ítems diferentes, calculáronse os valores das medias da lingua inicial en cada nivel educativo. O valor 3 correspóndese coa opción de monolingüismo en galego e o 1 coa opción de monolingüismo en castelán. Os resultados aparecen na figura 2.17.

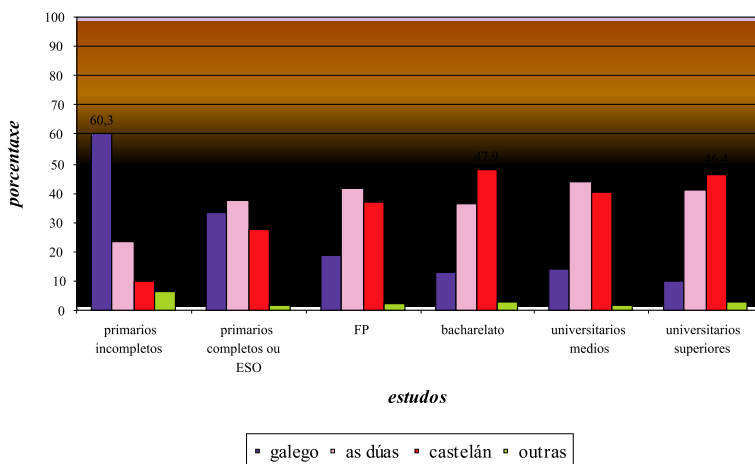

Figura 2.17. *Lingua inicial segundo o nivel educativo (26-54 anos).*
Valores medios¹⁴

¹⁴ Os valores medios oscilan entre 1, asimilable á opción “castelán”, e 3, equiparable á alternativa “galego”. Denominámolos valores medios para evitar confusións conceptuais coa media matemática, pois indican unha posición nunha escala ordinal.

As medias reiteran o retroceso da transmisión primaria do galego en todos os niveis educativos, sendo este especialmente marcado no grupo dos que cursaron estudos de bacharelato.

2.4.6. Lingua inicial segundo a idade

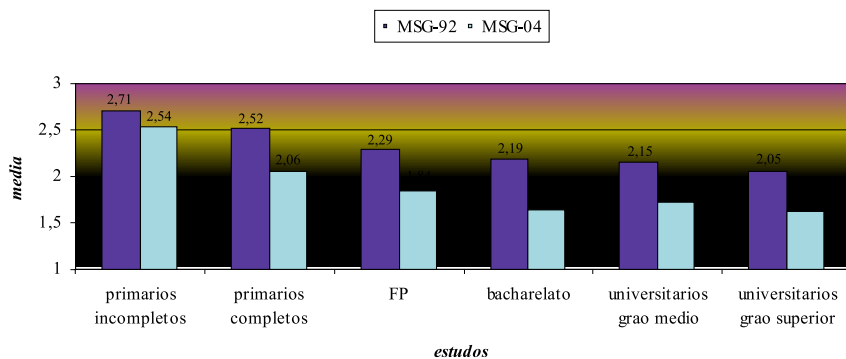
O MSG-92 puxo de manifesto unha relación directa entre a lingua inicial e a idade, de xeito que a medida que diminuía a idade diminuía tamén o galego como lingua inicial.



Figura 2.18. Lingua inicial segundo a idade

Tal e como se pode observar na figura 2.18, no MSG-04 mantéñense as tendencias citadas: a menor idade menor presenza de galego. Pola contra a única opción que medra conforme descende a idade é ‘máis castelán’, mentres que a única que diminúe tamén en todos os grupos é ‘máis galego’.

As categorías que experimentan maior variación en función da idade son ‘máis castelán’ (pasa do 32,5% no grupo máis novo ao 16,9% no maior) e ‘só galego’ (pasa do 30,8% no grupo a máis idade ao 16,6% no de menor idade), por esta orde. Tocante á primeira, duplícase a proporción de bilingües con predominio do castelán desde a xeración máis vella á máis nova. Polo que se refire á segunda, esta redúcese case á metade.

Para extraer conclusións verbo da evolución da lingua inicial dos galegos no período considerado é necesario equiparar os ítems e grupos de idade tomados en consideración nas dúas enquisas. Para isto,

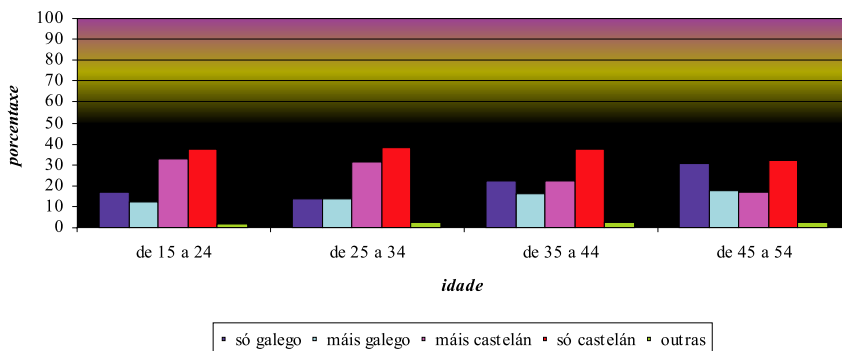
préséntase a seguir unha gráfica que contén os valores en medias¹⁵ da lingua inicial nos diferentes grupos de idade e nos dous momentos sondados (véx. figura 2.19).



Figura 2.19. *Lingua inicial segundo a idade. Comparación das medias no MSG-92 e no MSG-04*

Como se pode ver na figura 2.19, os valores máis altos da media e, por tanto, as porcentaxes máis elevadas de galegofalantes iniciais corresponden nos dous momentos sondados ao grupo de 45 a 54 anos. Con todo, a media no MSG-92 era de 2,56 e estaba, xa que logo, próxima ao valor ‘galego’, mentres que no MSG-04 está situada no punto central, é dicir, no teórico valor de ‘as dúas’.

A pesar disto, fronte ao progresivo incremento da distancia que amosa cada grupo de idade, no tramo dos máis novos detéctase unha ruptura da tendencia descendente e unha redución desa distancia produto dunha feble recuperación de galegofalantes iniciais. Trátase dun fenómeno que están a amosar distintas fontes de información sociolingüística (IGE, 2003; IGE, 2004; Loredó e Suárez, 2005) e que, pola súa transcendencia deberá ser avaliado en futuras investigacións para ver se se consolida.

¹⁵ Os valores da media oscilan entre o 1, referido ás opcións ‘castelán’ e ‘só castelán’ das dúas enquisas, e o 3, referido ás opcións ‘galego’ e ‘só galego’. O valor central corresponde ao bilingüismo inicial.

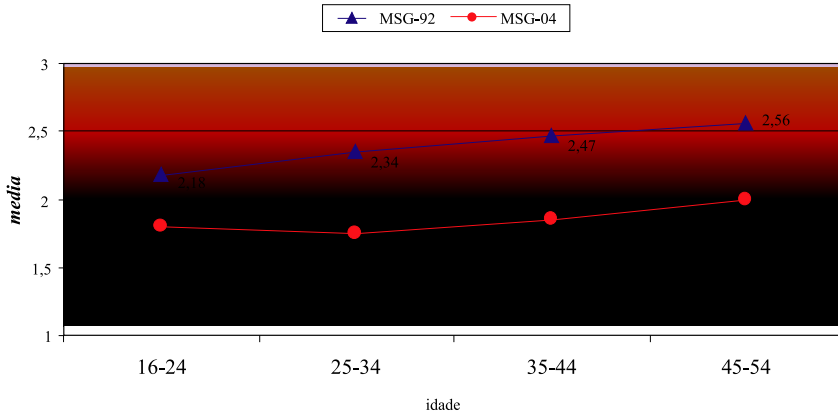
2.4.7. Lingua inicial segundo a ocupación

O ítem dirixido a sondar a ocupación tamén sufriu importantes modificacións con respecto ao do MSG-92. Optouse pola adaptación dunha das medidas estandarizadas máis habituais da ocupación, a denominada Clasificación Nacional de Ocupacións (CNO), que facilita unha ordenación xerarquizada das diferentes ocupacións baseada fundamentalmente no nivel de formación requirido para o posto. O ítem do cuestionario anterior consistía nunha pregunta aberta que o entrevistador posteriormente codificaba baseándose nunha complexa tipoloxía de profesións. No cadro seguinte amósase o ítem empregado na nova enquisa (véx. cadro 2.5).

Cadro 2.5. Ítem empregado para sondar a ocupación no MSG-04

P. 84. ¿E cal é/era a súa actual/última ocupación ou oficio? É dicir, ¿en que consiste/tía especificamente o seu traballo?	
Profesionais, técnicos e similares	1
Membros do Goberno, altos directivos da Administración Pública e da empresa privada	2
Propietarios e xerentes de hostalería, comercio e agricultura	3
Cadros medios.....	4
Capataces e persoal encargado en actividades de servizos persoais.....	5
Persoal administrativo e similar	6
Comerciantes, vendedores e similares	7
Traballadores cualificados e semicualificados	8
Traballadores agrícolas e non cualificados non agrícolas	9
Profesionais das Forzas Armadas	10
Sen información suficiente	11
N.C.	12

A figura 2.20 amosa o resultado do cruzamento entre a lingua inicial e a ocupación:



Figura 2.20. *Lingua inicial segundo a ocupación*

Como se pode apreciar na figura 2.20, a maior porcentaxe de galegofalantes iniciais, atópase entre os ‘traballadores agrícolas e non cualificados non agrícolas’, dos que o 73,6% aprendeu a falar só ou preferentemente en galego. No resto das categorías a suma das opcións ‘so galego’ e ‘máis galego’ non acada en ningún caso o 50%. Só os agrupados nas etiquetas ‘encargados’ (capataces e persoal encargado en actividades de servizos persoais) cun 46,6%, ‘t. cualific./semicualific.’ (traballadores cualificados e semicualificados) cun 44,8%, e ‘xerentes’ (proprietarios e xerentes da hostalería, comercio e agricultura) cun 43,7% se aproximan a esa proporción. Pola contra, a porcentaxe máis baixa de galegofalantes iniciais atopámola entre os ‘administrativos’ (persoal administrativo e similar) cun 28,3%.

Estes resultados indican a comprometida situación que atravesamos a transmisión primaria do galego no conxunto do tecido social, xa que a súa reprodución permanece illada nos grupos profesionais de menor dinamismo¹⁶.

¹⁶ As importantes diferenzas existentes entre os ítems referidos á ocupación nas dúas enquisas limitan a fiabilidade das comparacións entre as dúas bases de datos. Por este motivo suxírese acudir á publicación do volume referido á lingua inicial (Seminario de Sociolingüística, 1994) para indagar na evolución da lingua inicial nos diferentes sectores ocupacionais.

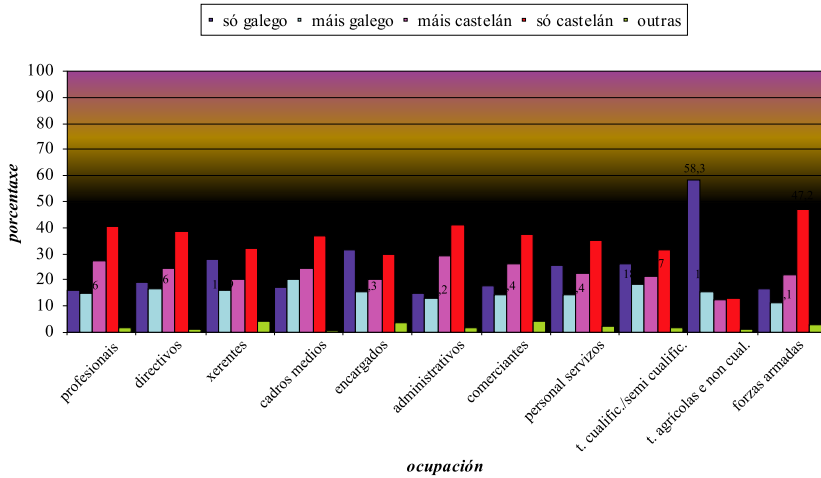
2.4.8. Lingua inicial segundo o xénero

Nas situacións de contacto entre linguas, a distribución de cada unha delas en función do xénero adoita ser obxecto de especial consideración. Aínda que non existe consenso sobre o papel que xoga esta variable nos procesos de mantemento, recuperación e substitución lingüística, diferentes correntes de investigación amosan a maior propensión existente de cara a transmitirllas ás mulleres a lingua dominante. Utilizando o marco teórico de Bourdieu (1982, 1991), a orixe desta peculiaridade sociolingüística baseada no xénero estaría na maior importancia que adquiren para as mulleres os elementos relacionados co capital simbólico, e que nunha situación de contacto entre linguas se traduciría na preferencia pola dominante de cara á socialización das nenas.

Os datos do MSG-92 non reflectían unha distribución desigual da lingua inicial en función do xénero. Pola contra, os novos datos obtidos amosan diferenzas significativas en función desta variable como se pode observar na figura 2.21.



Figura 2.21. Lingua inicial segundo o xénero no MSG-04

A maior diferenza en función do xénero atópase na categoría “só castelán”, na que as mulleres declaran ter esta lingua como inicial nun 38,7% dos casos, 4,8 puntos por riba dos varóns (33,9%). As diferenzas atopadas na distribución desta variable, malia non seren considerables, suxiren que o proceso de substitución lingüística presenta unha maior vitalidade entre as mulleres ca entre os varóns.

2.4.9. Lingua inicial segundo o nivel de ingresos

O MSG-92 non analizaba especificamente a relación entre lingua inicial e nivel de ingresos. No seu lugar, a clase social, medida de maneira subxectiva, constituía un dos determinantes sociais da súa distribución. No deseño do novo cuestionario partiuse da necesidade de basear a medida da clase social en criterios obxectivos, e para isto elaborouse unha medida baseada no nivel educativo, a ocupación e os ingresos familiares. Será ao final do capítulo, ao tratar mediante análises multivariantes os diferentes perfís de falantes iniciais, cando se contraste a influencia da clase social.

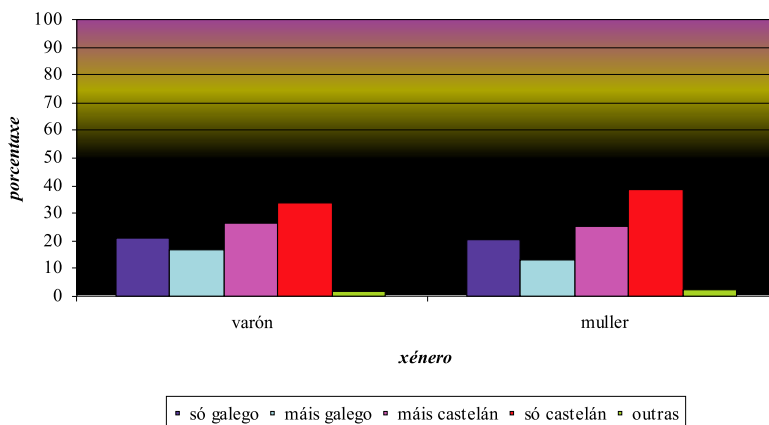
Para obter o nivel de ingresos familiares optouse por empregar un ítem máis actualizado que o incluído no cuestionario do MSG-92. Con ese obxectivo adoptouse o da Enquisa de Condicións de Vida das Familias, elaborada polo Instituto Galego de Estatística (véx. cadros 2.6 e 2.7).

Cadro 2.6. Ítem empregado para sondar os ingresos no MSG-92

P. 140. ¿Que nivel de ingresos mensuais diría Vde. que entran na súa casa?	
Menos de 56.000 pta.	1
De 56.000 a 74.000 pta.	2
De 75.000 a 99.000 pta.	3
De 100.000 a 149.000 pta.	4
De 150.000 a 199.000 pta.	5
De 200.000 a 300.000 pta.	6
Máis de 300.000 pta.	7
NS/NC.	8

Cadro 2.7. Ítem empregado para sondar os ingresos no MSG-04

P. 85. ¿Poderíame indicar, aproximadamente, en que tramo dos que se lle mostra nesta tarxeta se sitúan os ingresos que por todos os conceptos entran na súa casa (ou dos que dispón Vde. persoalmente se vive só ou fóra da unidade familiar)? Non nos interesa tanto a cantidade exacta, como en qué tramo dos que lle mostro nesta tarxeta están comprendidos.	
Ata 250 (41.590 pta.)	1
De 250 a 420 (de 41.590 a 69.880 pta.)	2
De 420 a 840 (entre 69.880 e 139.764 pta.)	3
De 840 a 1260 (entre 139.764 e 209.646 pta.)	4
De 1.260 a 2.100 (entre 209.646 e 349.411 pta.)	5
De 2.100 a 2.940 (entre 349.411 e 489.175 pta.)	6
Máis de 3.000 (máis de 499.150 pta.)	7
Non lembra /Non sabe (NON LER)	8
Non contesta (NON LER)	9

Como se ve na figura 2.22, os suxeitos que se sitúan nas dúas categorías extremas ('-250€' e '+3.000€') son os que amosan as menores porcentaxes de galegofalantes iniciais contando as opcións 'só galego' e 'máis galego', cun 24,3% e 29,8%, respectivamente. A partir da categoría

‘420-840€’ apréciase un aumento de castelanfalantes iniciais a medida que crecen os ingresos, o que reflicte unha asociación de signo negativo entre o nivel de renda e a adquisición primaria do galego.



Figura 2.22. Lingua inicial segundo o nivel de ingresos no MSG-04

Se se repara na distribución do nivel de ingresos no conxunto da mostra (véx. táboa 2.3) obsérvase que só un 3,9% dos enquisados se atopa por baixo da terceira alternativa de resposta, é dicir ata 420€.

Táboa 2.3. Frecuencias xerais do ítem referido ao nivel de ingresos no MSG-04

CATEGORÍAS DE INGRESOS	%
Ata 250 (41.590 pta.)	1,6%
De 250 a 420 (de 41.590 a 69.880 pta.)	2,3%
De 420 a 840 (entre 69.880 e 139.764 pta.)	14,0%
De 840 a 1260 (entre 139.764 e 209.646 pta.)	22,9%
De 1.260 a 2.100 (entre 209.646 e 349.411 pta.)	22,1%
De 2.100 a 2.940 (entre 349.411 e 489.175 pta.)	7,8%
Máis de 3.000 (máis de 499.150 pta.)	3,3%
Non lembra /Non sabe	8,1%
Non contesta	17,9%
Total	100%

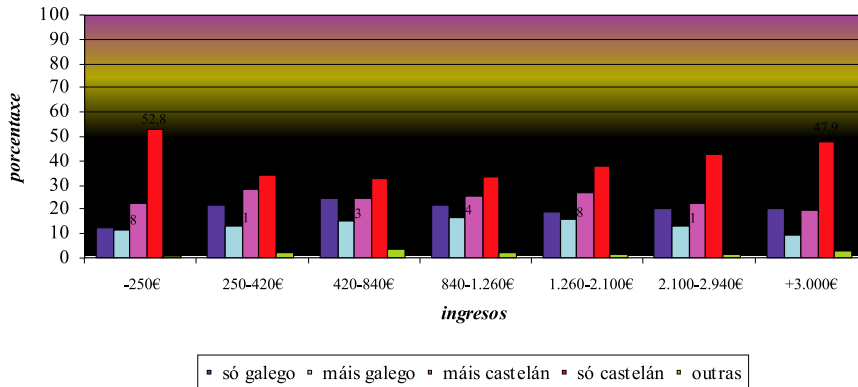
Vista a forte presenza de castelán, decidiuse illar este grupo e observar as súas principais características sociodemográficas. Entre os principais resultados atopouse que nun 60% dos casos se trataba de

suxeitos menores de 35 anos, que na súa maior parte tiñan unha situación profesional precaria (o 23,5% declarábase desempregado e o 18,6% empregado eventual), ou ben que aínda non remataran o seu período de formación (o 23,4% eran estudantes). Constitúe, por conseguinte, un grupo social minoritario cunha caracterización sociolóxica peculiar, o que reforza a conclusión da existencia dunha asociación negativa entre nivel de renda e adquisición primaria do galego, como se viu na figura 2.22.

2.5. Análise multidimensional da lingua inicial: perfís de falantes iniciais

Para tratar de resumir a información achegada polas diferentes variables sociolóxicas e elaborar, a partir delas, unha tipoloxía de falantes iniciais, acudiuse a unha técnica estatística denominada análise de homoxeneidade mediante mínimos cadrados alternantes (HOMALS), que permite representar nun espazo multidimensional a asociación existente entre as categorías de máis de dúas variables nominais. Os supostos da análise desta técnica son semellantes aos da análise de correspondencias, xa vista no apartado referido á lingua inicial segundo a cidade, pero neste caso permite observar modelos de asociación máis complexos entre múltiples variables.

Aínda que inicialmente se introduciron na análise as diferentes variables sociolóxicas que amosaran unha asociación estatística coa “lingua inicial”, finalmente estas restrinxíronse a un número máis reducido conformado por aquelas que gardaban unha maior relación. Xunto coa variable “lingua inicial” introducíronse o “hábitat de nacemento”¹⁷, o “nivel educativo”¹⁸ e a “idade”. Por outro lado, aínda que se agardaba unha importante asociación da clase social, definida en termos de renda e de nivel educativo, coa lingua inicial, o seu escaso rendemento aconsellou desbotala na análise final.

¹⁷ Para facer máis operativa esta variable recodificouse en catro categorías de resposta. A primeira delas integra os concellos menores de 10.000 habitantes (1), cando a variable orixinal diferenciaba os menores de 5.000 dos que tiñan entre 5.001 e 10.000. O resto de alternativas mantívose igual: 10.001-20.000 (2), 20.001-50.000 (3) e +50.000 (4).

¹⁸ Esta variable tamén foi recategorizada para mellorar a súa operatividade. As opcións de resposta estaban comprendidas entre o valor ‘P’, referido ao nivel de estudos primarios ou inferior, ‘S.O’, que designaba os estudos secundarios incompletos ou obrigatorios, ‘FP’, referido á Formación Profesional, ‘B’, que designaba os estudos de Bacharelato completos e ‘U’, aplicado aos universitarios.

O modelo obtido ten dúas dimensións e acadou un axuste do 76,2%, que resulta satisfactorio. Aínda que a primeira dimensión —a que adquire un maior autovalor (0,440)— é a que ten maior poder explicativo, a segunda dimensión tamén amosa unha contribución importante (0,322).

As variables con maior peso na primeira dimensión son, por esta orde, a “lingua inicial” (0,564), o “hábitat de nacemento” (0,432), o “nivel educativo” (0,403) e a “idade” (0,360). Na segunda dimensión aparecen cun elevado peso o “nivel educativo” (0,640) e a “idade” (0,627). Na figura 2.23 pódese observar o mapa bidimensional resultante dos cruzamentos entre as categorías das diferentes variables e os diferentes perfís sociais dos falantes iniciais:



Figura 2.23. *Perfís sociais dos falantes iniciais. Resultados dunha análise multidimensional polo procedemento HOMALS*

Na dimensión 1 (eixe horizontal) aparecen opostas as categorías ‘só galego’ (SG) e, cun menor peso, ‘máis galego’ (MG), nos cuadrantes da dereita, e ‘só castelán’ (SC) e ‘máis castelán’ (MC) solapadas nos da esquerda. As categorías da lingua inicial asócianse a tres perfís sociolóxicos específicos:

- Un primeiro perfil é o que rodea á opción ‘só galego’ (SG), e agrupa os suxeitos co nivel educativo máis baixo (P), o hábitat de procedencia de menor tamaño (1) e o tramo de idade máis elevado (‘45 a 54 anos’).
- Un segundo perfil, cun menor peso na dimensión, atopámolo ao redor da categoría ‘máis galego’, que agrupa os suxeitos que proceden de hábitats de tipo intermedio (2 e 3) e teñen idades comprendidas entre os ‘35 e os 44 anos’. Ningunha das categorías da variable “nivel educativo” se corresponde claramente con este perfil, aínda que se lle aproximan nesa dimensión os suxeitos con estudos de formación profesional (FP).
- Un terceiro perfil confórmano os suxeitos que adquiriron inicialmente o castelán, ben de xeito exclusivo (SC), ben de xeito preferente (MC), que aparecen agrupados nos segmentos de idade máis novos (‘15 a 24’ e ‘25 a 34’), nos niveis educativos máis altos (U e B, aínda que tamén FP) e nas localidades de maior tamaño (4). Cómpre salientar o elevado peso que ten este perfil na segunda dimensión, definida, fundamentalmente, pola idade e o nivel educativo. Así, agrúpanse no tramo de ‘25 a 34 anos’ os suxeitos con estudos universitarios (U) e de formación profesional (FP), mentres que no tramo de ‘15 a 24 anos’ aparecen os que teñen estudos de bacharelato (B) ou de ESO (SO). Trátase dun agrupamento lóxico, se se ten en conta que na mostra participan suxeitos que, pola súa idade, non poden ter rematado o proceso formativo.

A análise realizada polo procedemento HOMALS sintetiza moita da información que viñeron achegando os cruzamentos coas diferentes variables sociais. Cos datos obtidos pódese concluír que a transmisión primaria do galego atopa un severo atranco ao permanecer pechada nos sectores menos emerxentes da sociedade, posto que se asocia aos suxeitos de maior idade¹⁹, aos que naceron en localidades de menor tamaño (que veñen experimentando unha drástica regresión demográfica) e aos que teñen menor nivel educativo.

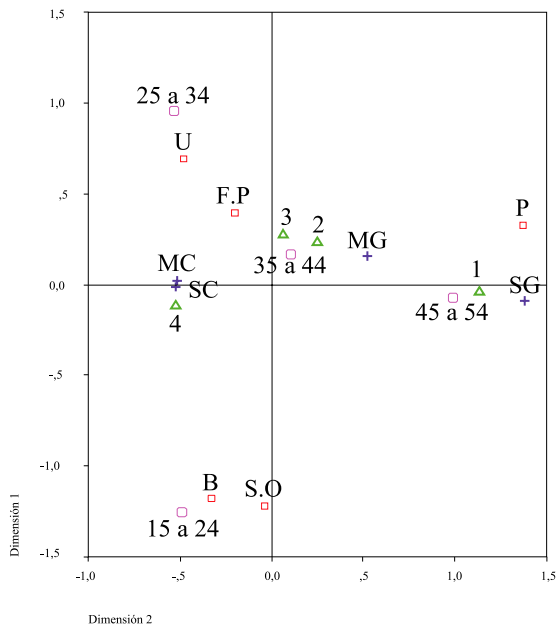
¹⁹ Aínda que é salientable a recuperación de falantes iniciais atopada no tramo de menor idade.

2.6. Síntese do capítulo

- Resulta patente o retroceso global da transmisión primaria da lingua galega experimentado no período 1992-2004. O galego pasou de ser a opción maioritaria na lingua inicial (o 60,3% no MSG-92) a ocupar a posición minoritaria (o 20,6% no MSG-04). Actualmente, só unha quinta parte da poboación galega con idades comprendidas entre os 15 e os 54 anos se declara monolingüe inicial en galego, mentres que algo máis da terceira parte é monolingüe inicial en castelán.
- É tamén digno de interese o incremento experimentado polos falantes iniciais doutras linguas, aspecto que manifesta a crecente influencia sociolingüística que está a ter a inmigración procedente do estranxeiro e o regreso de emigrantes galegos e dos seus descendentes.
- Destacan polo seu avance o monolingüismo inicial en castelán, o bilingüismo inicial e o grupo de individuos que aprenderon a falar noutro idioma.
- Actualmente o grupo máis numeroso é o dos bilingües iniciais, cun 41% que aprendeu a falar nalgunha das modalidades bilingües.
- Na análise do papel dos proxenitores na transmisión lingüística obsérvase unha tendencia preocupante que limita a efectividade da socialización en galego no ámbito familiar. Unha proporción considerable de individuos aos que lles falaron galego sinala que aprendeu a falar castelán, cando o fenómeno contrario só se produce nunha medida anecdótica entre quen ten pais castelanfalantes. Destes datos despréndese a necesidade urxente de establecer medidas de apoio ao papel transmisor das familias galegofalantes, xunto con medidas destinadas a fomentar a adquisición inicial do galego nas familias bilingües e castelanfalantes.
- Os cruzamentos da lingua inicial coas variables referidas ao hábitat amosaron a forte dependencia da transmisión primaria do galego no ámbito rural. Na actualidade, a adquisición inicial única ou preferente da lingua galega só é maioritaria entre os nados en localidades con menos de 10.000 habitantes e entre

os residentes en localidades con menos de 5.000. No resto dos hábitats e, particularmente nas localidades con máis de 50.000 habitantes, predomina a adquisición inicial do castelán. O escenario demográfico actual, caracterizado pola perda de peso da poboación rural, escurece o porvir e a vitalidade etnolingüística do galego.

- A análise multivariante da lingua inicial nas cidades suxeriu a relevancia das dinámicas socioestruturais internas na reprodución social das dúas linguas en contacto. Pese a manterse a tipoloxía dos ámbitos urbanos descrita hai doce anos, en trazos xerais, algunhas cidades como A Coruña ou Santiago, mudaron as súas posicións, o que reflicte o seu considerable dinamismo sociolingüístico.
- Tocante aos cruzamentos coas variables de tipo socioeconómico (“nivel educativo”, “ocupación” e “nivel de ingresos familiares”), observouse que a transmisión do galego permanece pechada nos grupos sociais menos dinámicos do tecido social galego.
- Con todo, a análise da distribución da lingua inicial segundo a idade desvelou unha tendencia esperanzadora que indica unha certa recuperación de falantes iniciais de galego no grupo de menor idade. Cumpriría seguir a súa evolución no futuro para confirmar se constitúe un principio de recuperación do galego.

3

Competencia lingüística

3.1. Introducción

A competencia lingüística é outro referente central para coñecer a situación sociolingüística dunha comunidade bilingüe porque, á parte de ser a primeira condición para poder usar unha lingua, é tamén indicio do seu grao de utilización.

A maioría dos estudos sobre a situación sociolingüística en Galicia proporcionaban datos só do grao de coñecemento do galego, obviando a competencia en castelán e noutras linguas. Dada a realidade bilingüe da sociedade galega e a crecente importancia do multilingüismo, examinaremos a competencia lingüística en galego, pero tamén en castelán e mesmo noutras linguas. Así pois, esta investigación constitúe o primeiro estudo no que se analizan as competencias multilingües dunha ampla mostra da sociedade galega, extrapolable ao conxunto da poboación dos 15 aos 54 anos.

Para facilitar o seguimento das análises realizadas sobre as variables das competencias lingüísticas presentaranse os resultados das medias das catro destrezas fundamentais (“entender”, “ler”, “falar” e “escribir”) en

galego e en castelán. A seguir examínanse as variables con máis peso na distribución das diferentes destrezas lingüísticas e compáranse os datos de competencia en lingua galega entre o MSG-92 e o MSG-04, para observar a evolución da competencia durante o período transcorrido entre as dúas enquisas. Finalmente, estudárase o grao de extensión do coñecemento doutras linguas, así como as variables máis implicadas na competencia multilingüe.

3.2. Consideracións técnicas

Para medir as competencias lingüísticas empregáronse ítems nos que os entrevistados avaliaban o seu grao de coñecemento de cada idioma. Malia que este sistema de medida se pode ver afectado pola subxectividade dos enquisados²⁰, decidiuse empregalo á vista da complexidade que suporía aplicar probas específicas para avaliar as diferentes destrezas lingüísticas e a que é o método máis operativo e rendible neste tipo de investigacións macro²¹.

O ítem que sondaba a competencia no MSG-92 referido ás catro destrezas fundamentais —entender, falar, ler e escribir— contaba con catro categorías de resposta: ‘moito’, ‘bastante’, ‘pouco’ e ‘nada’. As categorías empregadas, aínda que procuraban axudar os enquisados a situarse dentro desa escala, introducían importantes dificultades metodolóxicas²².

²⁰ Como sinala Siguán (2001: 52), é posible unha certa desviación en favor da lingua máis prestixiada ou da que se supón preferida polo entrevistador. Neste sentido, este autor lembra a gran diferenza atopada nos resultados da medición da competencia en éuscaro entre 1978 e 1982. Por outro lado, os bilingües pertencentes a minorías étnicas e, en especial os emigrantes, non sempre poden cualificar axeitadamente o seu nivel de destreza na L1 nin na L2 (Sánchez e Rodríguez, 1997).

²¹ Sánchez e Rodríguez (1997) amosan como estes indicadores correlacionan significativamente coas puntuacións de rendemento no colexio, así como con tests normativos de competencia bilingüe. Manga e Sánchez (1989) atopan correlacións próximas a 0,70 entre autoavaliacións da competencia en inglés e probas cloze nesta lingua.

²² As categorías referidas aos catro niveis da competencia non gardaban entre elas as mesmas distancias, polo que non abranguían correctamente todo o espectro posible de niveis da competencia. Este problema, ademais, limitaba as operacións matemáticas realizadas sobre os datos. Na publicación do propio Seminario de Sociolingüística (1994: 75) recoñeceuse esta eiva, que quedaría solucionada, en parte, mediante o agrupamento das opcións “moito” e “bastante” baixo a categoría denominada “dominio efectivo”.

No MSG-04 prescindíuse destas etiquetas e reformulouse a pregunta sobre a competencia. Deste xeito pódense realizar sen reservas operacións estatísticas coas variables referidas a cada unha das destrezas, xa que se traballa con variables numéricas. As mínimas limitacións que, ao noso entender, se puidesen derivar destes cambios no tocante á comparación dos dous momentos sondados, están xustificadas pola esixencia de contar cun instrumento máis fiable de medida da competencia. Os ítems empregados no MSG-92 e no MSG-04 están recollidos nos cadros 3.1 e 3.2.

Cadro 3.1. Ítem empregado para sondar a competencia en galego no MSG-92

P. 16. ¿Cal é o seu dominio do galego?					
	Moito	Bastante	Pouco	Nada	N.P
Enténdeo	4	3	2	1	9
Fálao	4	3	2	1	9
Leo	4	3	2	1	9
Escribo	4	3	2	1	9

Cadro 3.2. Ítem empregado para sondar a competencia en galego no MSG-04

P. 9. Cal é o seu nivel de coñecemento do galego nas seguintes destrezas tendo en conta que 1 é a puntuación máis baixa e 4 a máis alta (9 = Non procede)?	
Entender: _____	Falar: _____
Leer: _____	Escribir: _____

Como se aprecia nos cadros 3.1 e 3.2, realizouse unha adaptación do ítem empregado no MSG-92 para sondar a competencia en galego, en castelán e noutras linguas. Todos os enquisados debían responder as preguntas sobre o seu grao de coñecemento do galego e do castelán, mentres que as competencias referidas a outras linguas realizábaas quen contestaba afirmativamente a correspondente pregunta filtro (véx. as preguntas p.10, p10a e p10b no anexo D).

3.3. Competencia lingüística en galego no MSG-92

O MSG-92 amosara un nivel moi elevado de extensión das competencias orais en lingua galega. Sumando as opcións de resposta 'moito' e 'bastante' para o ítem da comprensión oral obtíñase un dominio efectivo desta destreza do 96,9%. Tocante á expresión oral, o valor obtido era tamén moi elevado, pois máis do 85,6% da poboación declaraba saber falar galego.

Os valores referidos ás competencias lectoescritoras reflectían, pola contra, as consecuencias da exclusión da lingua galega dos ámbitos

formais de aprendizaxe, en particular, da escola, pois agás os grupos de idade máis novos e a poboación máis formada, a maior parte da cidadanía non era quen de ler (o 53,4%) nin escribir (o 72,5%) na lingua que, por outro lado, se empregaba maioritariamente no rexistro oral.

Estudos sociolingüísticos realizados recentemente (Loredó e Suárez, 2005; IGE, 2003; IGE, 2004) amosan o mantemento do nivel de competencia oral e a elevación xeral do nivel de competencia lectoescritora respecto aos datos do MSG-92, o que ilustra o efecto producido pola incorporación do galego aos ámbitos formais de adquisición da linguaxe. Neste capítulo afondarase neste fenómeno e contrastarase o efecto producido por diversos axentes sociais na extensión das competencias en galego.

3.4. Competencia lingüística en galego e castelán no MSG-04

Para facilitar a comparación do nivel de competencia autopercebida en galego e castelán recorreuse a expresar os resultados en medias. Recóllense na figura 3.1.



Figura 3.1. Competencia en galego e en castelán no MSG-04.
Valores en medias²³

²³ Os valores das medias oscilan entre o 1, nivel máis baixo de coñecemento, e o 4, o máis alto. O valor central da escala é 2,5.

Se se comparan os resultados da figura 3.1, pódense observar dúas tendencias significativas. Por unha banda, existe unha notoria uniformidade no grao de coñecemento do castelán, moi semellante nas catro destrezas, fronte aos resultados do galego, onde se aprecia unha distancia de 0,54 puntos nesta escala entre ‘entender’ e ‘escribir’. Doutra, aínda que en todos os casos os valores das medias son superiores no castelán, a reducida distancia entre as dúas linguas, agás na escrita, indica a autopercepción dunha considerable competencia bilingüe nas catro destrezas. De feito, todas superan amplamente o punto central da escala, oscilando entre o 3,14 da menos estendida, a escritura en galego, e o 3,89 da máis xeneralizada, a comprensión do castelán. A diferenza máis notable entre as dúas linguas atopámola na expresión escrita, onde se rexistra unha distancia de 0,65 puntos en favor do castelán, mentres que o maior equilibrio atopámolo na comprensión oral que, cunha distancia de 0,21 puntos, evidencia a práctica simetría da comprensión nas dúas linguas.

O MSG-92 amosaba unha distancia de 69,4 puntos porcentuais entre a comprensión oral e a capacidade para escribir en galego. Os novos resultados indican unha considerable redución das diferenzas entre ambas as dimensións da competencia (18,6 puntos porcentuais).

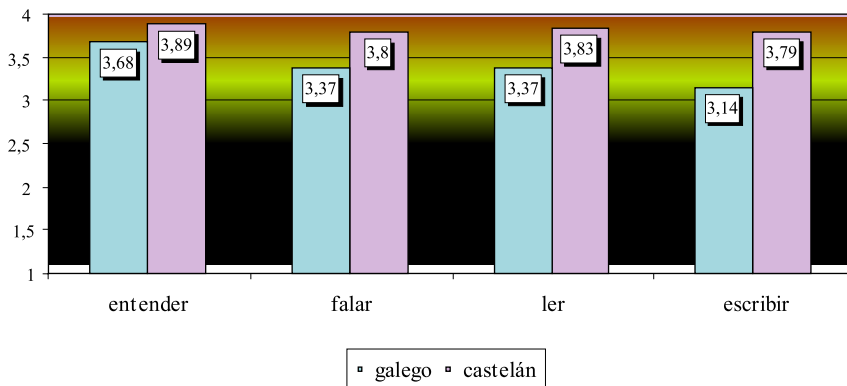
3.5. Determinantes sociolingüísticos, sociolóxicos e educativos da competencia en galego e en castelán

Cando nunha variable non se obtén apenas varianza, estase a indicar que existe unha certa homoxeneidade no aspecto que se trata de medir. No caso das competencias autopercibidas en lingua castelá este feito constátase cos resultados, pois a práctica totalidade da poboación situouse na categoría máis elevada da escala (véx. anexo III, táboas 3.53-56), ao considerarse moi competente no manexo de todas as destrezas. No caso do galego, dado que existen maiores flutuacións e, en consecuencia, maior heteroxeneidade entre a poboación, cabería esperar a influencia de variables sociolingüísticas, sociolóxicas ou educativas.

Por todo isto, cómpre averiguar se ditas variables recollidas no cuestionario (véx. anexo I) inflúen nas competencias autopercibidas en galego. Na nosa análise prescindimos da correspondente ao castelán pola citada escasa variabilidade nos seus resultados.

3.6. Influencia das variables sociolingüísticas, sociolóxicas e educativas na distribución da capacidade para entender o galego

Pese ao elevado valor que rexistraba a media da capacidade para entender o galego ($\bar{X}=3,68$), atopáronse diferenzas estatisticamente significativas que indican unha relación entre a distribución desta variable e diversas variables de tipo sociolingüístico, sociolóxico ou educativo.

O método elixido para determinar esta influencia foi o ANOVA ONEWAY ou a proba T de Student, que permiten analizar a existencia de diferenzas significativas entre unha variable dependente numérica ('entender') segundo as variables independentes categóricas ²⁴ (véx. táboa 3.1). A escolla dunha ou doutra técnica está determinada polo número de niveis das variables independentes. No caso de contar con máis de dous niveis utilízase a primeira proba, mentres que no caso de contar con dous, escóllese a segunda. A técnica ANOVA ONEWAY aplícase xunto cunha análise *post hoc*, que neste caso foi a proba Tukey b.

Táboa 3.1. *Determinantes sociolingüísticos e sociolóxicos de “entender o galego”. Proba ANOVA ONEWAY / T de Student*

	F/T	p
lingua habitual	223,717	<0,001
lingua inicial	148,593	<0,001
lingua das clases en secundaria	46,385	<0,001
lingua das clases en primaria	41,375	<0,001
hábitat de residencia	24,453	<0,001
aprendeu galego na familia	-21,499	<0,001
hábitat de nacemento	21,355	<0,001
idade	13,648	<0,001
aprendeu galego na escola	-5,929	<0,001

As variables “lingua habitual” [F=223,717 (p<0,001)], “lingua inicial” [F=148,593 (p<0,001)], “lingua das clases en secundaria” [F= 46,385 (p<0,001)], “lingua das clases en primaria” [F= 41,375 (p<0,001)], “hábitat

²⁴ Por motivos de facilidade de comprensión só se inclúen na táboa aquelas variables que amosaron unha influencia significativa.

de residencia” [F= 24,453 (p<0,001)], “aprendeu galego na familia” [T=-21,499 (p<0,001)], “hábitat de nacemento” [F= 21,355 (p<0,001)], “idade” [F= 13,648 (p<0,001)] e “aprendeu galego na escola” [T= -5,929 (p<0,001)], por esta orde, están relacionadas coa competencia para entender o galego.

Os resultados indican que entende peor o galego quen menos o fala, non o adquiriu inicialmente, recibiu as clases maioritaria ou practicamente en castelán, reside en localidades de maior tamaño, non o adquiriu na familia, naceu en localidades de maior tamaño, ten máis idade e non aprendeu o galego na escola.

Para facilitar o seguimento dos cruzamentos entre cada unha destas variables e a capacidade para entender preséntase, a seguir, unha serie de figuras coas que se trata de resumir a información de cada un deses cruzamentos. Así, en lugar de realizar unha descrición baseada na orde de importancia de cada unha delas, agrúpanse na mesma gráfica as variables referidas á mesma dimensión (sociolingüística, sociolóxica ou educativa), de xeito que o número de figuras se reduce considerablemente e aumenta a súa comprensibilidade. Os valores que aparecen reflectidos nas figuras corresponden ás medias obtidas nunha escala da competencia que comprende do 1 ao 4.

3.6.1. *Capacidade para entender o galego segundo a lingua inicial e a habitual*

Como se observa na figura 3.1, a percepción da capacidade para entender o galego descende entre quen aprendeu a falar ou fala habitualmente ‘máis castelán’ ou ‘só castelán’. En calquera caso, a media desta destreza entre os castelanfalantes é bastante superior ao valor central da escala. A lingua habitual ten un maior peso na comprensión oral que a lingua inicial. De feito a maior diferenza entre as medias —0,47 puntos (véx. figura 3.2)— dáse entre monolingües habituais en castelán (3,85) e monolingües habituais en galego (3,38).



Figura 3.2. *Capacidade para entender o galego segundo a lingua inicial e a habitual no MSG-04*

3.6.2. *Capacidade para entender o galego segundo a lingua das clases en primaria e secundaria*

A lingua da docencia no ensino amosa influír na capacidade para entender o galego. A comprensión do galego oral é maior a medida que os enquisados reciben un maior número de clases neste idioma. No nivel educativo máis alto a diferenza entre as medias dos suxeitos que recibiron todas as clases en castelán e os que as recibiron todas en galego é de tres décimas (véx. figura 3.3).

Esta influencia segue manténdose aínda cando se controla o efecto da variable lingua habitual. Así, por exemplo, as persoas que se expresan habitualmente en castelán teñen unha mellor comprensión do galego a medida que reciben un número maior de materias en galego (véx. na figura 3.2 as liñas referidas aos castelanfalantes nos niveis de primaria e secundaria). Esta circunstancia indica que a lingua da docencia desempeña un papel importante na mellora da comprensión oral do galego.

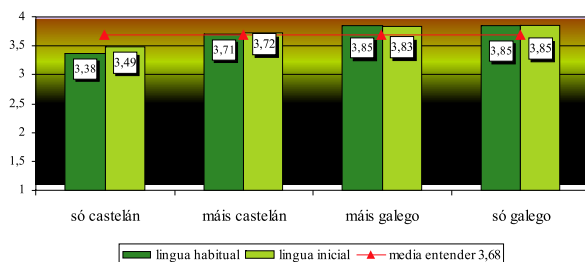

Figura 3.3. *Capacidade para entender o galego segundo a lingua da docencia en primaria e secundaria no MSG-04*

3.6.3. Capacidade para entender o galego segundo a súa adquisición na familia e/ou na escola

No tocante a estes dous ámbitos de adquisición, cómpre aclarar que as dúas opcións de resposta (familia, escola) non eran mutuamente excluíntes coma no caso do ítem empregado no MSG-92. No MSG-04 os suxeitos podían escoller todas as opcións que considerasen axeitadas dunha lista, anotando, en caso de sinalar máis dun ámbito, o grao de importancia de cada un deles para a súa aprendizaxe do galego. Os ámbitos que amosaron unha maior influencia na media da capacidade para entender o galego foron a familia e a escola (véx. táboa 3.1).

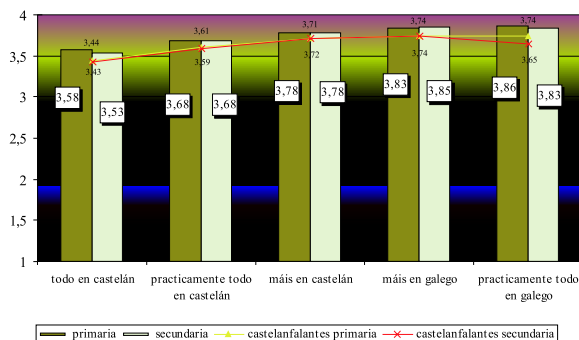

Figura 3.4. Capacidade para entender o galego segundo o adquirisen ou non na familia e/ou na escola²⁵ no MSG-04

Os resultados expostos na figura 3.4 indican que os suxeitos que aprenderon a falar na familia e na escola son os que amosan unha capacidade para entender o galego máis elevada ($\bar{x}=3,78$) fronte aos que non o aprenderon en ningún deses ámbitos ($\bar{x}=3,21$). As diferenzas na capacidade para entender o galego segundo o adquiriran ou non na familia acadan 0,36 puntos (3,76-3,4), mentres que as que se observan en función de que o aprenderan ou non na escola redúcense a 0,08 puntos (3,72-3,64). Con todo, o valor da media desta destreza entre as persoas que non o aprenderon en ningún destes dous ámbitos ($\bar{x}=3,21$) indica a elevada facilidade para adquirilo no resto do contorno social.

A importancia de cada un destes ámbitos na adquisición tamén provoca diferenzas nos valores das medias da capacidade para entender

25 A opción “non” da categoría “aprendeu na familia e na escola” indica que non aprenderon o galego en ningún dos dous ámbitos.

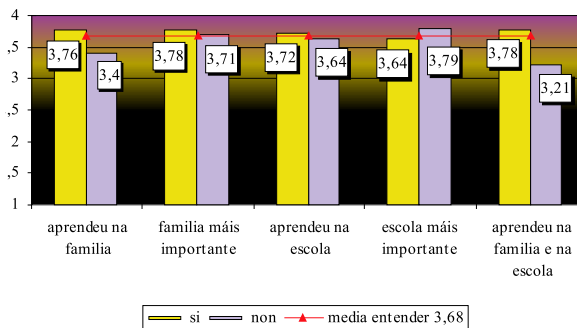
o galego. Así, os que sinalan a familia en primeiro lugar acadan unha media de 3,78, mentres que os que elixen como ámbito principal o ensino obteñen unha media de 3,64.

A adquisición primaria do galego nos ámbitos familiar e educativo, sobre todo no primeiro, favorece un maior dominio da capacidade para entendela.

3.6.4. Capacidade para entender o galego segundo o hábitat de residencia e de nacemento

O “hábitat de residencia” e o “hábitat de nacemento” introducen leves fluctuacións na capacidade para entender o galego. A media referida a esta destreza redúcese progresivamente desde as localidades máis pequenas ás de maior tamaño, de maneira que a diferenza por residencia entre as cidades (3,66) e os núcleos con ‘menos de 5.000 habitantes’ (3,81) é de 0,15 puntos (véx. figura 3.5).



Figura 3.5. Capacidade para entender o galego segundo o “hábitat de residencia” e o “hábitat de nacemento” no MSG-04

3.6.5. Capacidade para entender o galego segundo a idade

A idade tamén amosou un lixeiro influxo na distribución da capacidade para entender o galego. Como se pode ver na figura 3.6, a media desta destreza descende conforme aumenta a idade. As diferenzas

significativas sitúanse entre o tramo ‘de 15 a 34 anos’ e o ‘de 35 a 55 anos’. Merece especial atención o dato de que os máis novos afirman entender mellor o galego, feito que contrasta con outros fenómenos sociolingüísticos como a distribución da lingua inicial neste grupo, estudado no capítulo anterior.

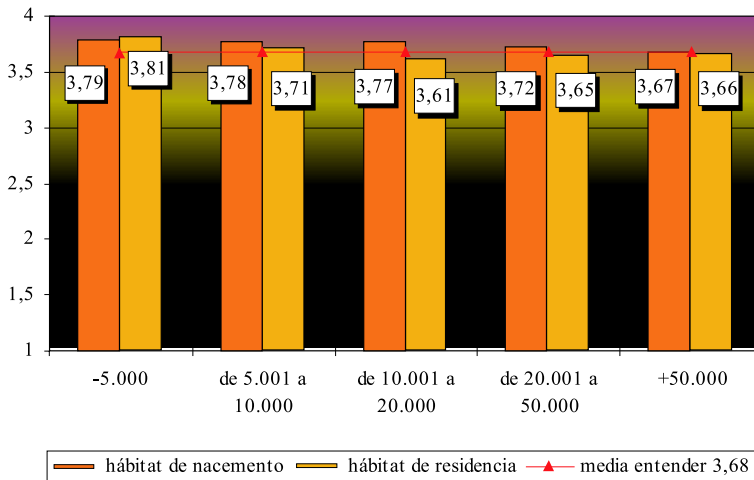

Figura 3.6. Capacidade para entender o galego segundo a idade no MSG-04

3.7. Influencia das variables sociolingüísticas, sociolóxicas e educativas na distribución da capacidade para falar o galego

Tocante á capacidade para falar en galego, existe unha relación estatisticamente significativa entre esta variable e as seguintes de índole sociolingüística, sociolóxica e educativa (véx. táboa 3.2).

Táboa 3.2. Determinantes sociolingüísticos, sociolóxicos e educativos da capacidade para falar o galego. Proba ANOVA ONEWAY / T de Student

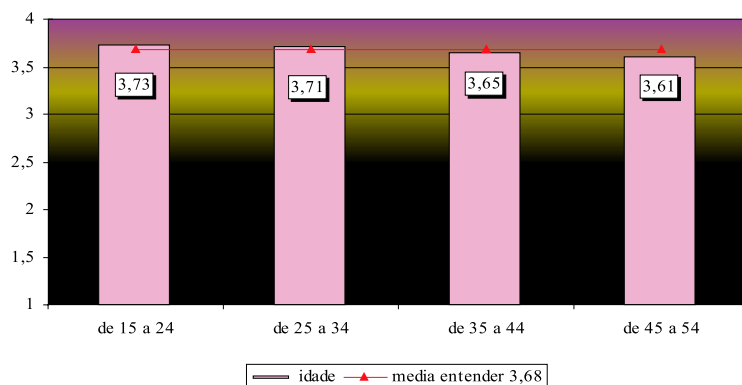
	F/T	sig. aproximada
lingua habitual	614,007	<0,001
lingua inicial	419,934	<0,001
lingua das clases en secundaria	120,433	<0,001
lingua das clases en primaria	109,093	<0,001
hábitat de nacemento	49,436	<0,001
hábitat de residencia	41,191	<0,001
aprendeu galego na familia	-31,69	<0,001
idade	12,692	<0,001
xénero	6,198	<0,001

A media da expresión oral en galego está relacionada coas seguintes variables por esta orde: “lingua habitual” [F=614,007 (p<0,001)], “lingua inicial” [F= 419,934 (p<0,001)], “lingua das clases en secundaria” [F= 120,433 (p<0,001)], “lingua das clases en primaria” [F= 109,093 (p<0,001)], “hábitat de nacemento” [F= 49,436 (p<0,001)], “hábitat de residencia” [F= 41,191 (p<0,001)], “aprendeu galego na familia” [T=-31,69 (p<0,001)], “idade” [T= 12,692 (p<0,001)] e xénero [T= 6,198 (p<0,001)].

Declárase por tanto máis competente para falar galego quen se expresa habitualmente nesta lingua, o adquiriu inicialmente, recibiu as clases maioritariamente en galego, o adquiriu na familia, naceu en localidades de tamaño pequeno, reside neste mesmo hábitat, ten menor idade e é varón.

3.7.1. *Capacidade para falar o galego segundo a lingua inicial e habitual*

Na figura 3.7 pódese ver como a capacidade para falar galego descende entre quen aprendeu a falar ou fala habitualmente castelán, e especialmente, entre os monolingües nesta lingua. A considerable diferenza de medias (1,06 puntos) entre os monolingües habituais en castelán ($\bar{x}=2,73$) e os monolingües habituais en galego ($\bar{x}=3,79$) pon de relevo unha vez máis a relación entre competencia nun idioma e o seu uso. O gráfico amosa como esta diferenza diminúe progresivamente a medida que se incorpora o galego no uso habitual. No caso da lingua inicial os resultados e tendencias son semellantes.



Figura 3.7. *Capacidade para falar o galego segundo a lingua inicial e a habitual no MSG-04*

3.7.2. Capacidade para falar o galego segundo a lingua das clases en primaria e secundaria

Recibir as clases en galego amosouse como un factor de importancia na capacidade de expresarse oralmente nesta lingua. As persoas que cursaron a maioría ou practicamente todas as materias en galego declaran ter maior capacidade para expresarse oralmente neste idioma (véx. figura 3.8).

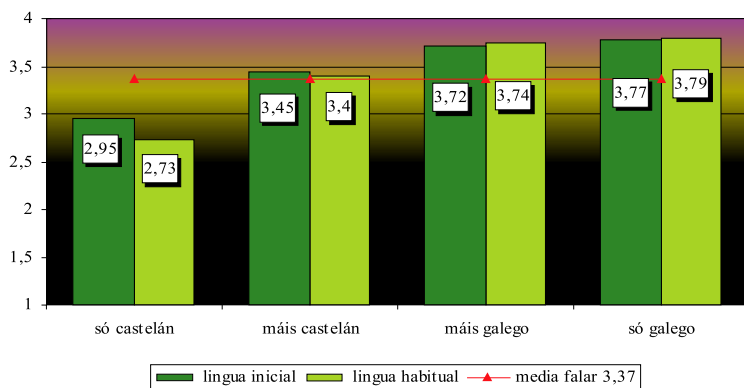

Figura 3.8. Capacidade para falar o galego segundo a lingua das clases en primaria e en secundaria no MSG-04

3.7.3. Capacidade para falar o galego segundo a súa aprendizaxe na familia

Adquirir o galego no seo da familia amosa unha elevada influencia na capacidade para falalo. Na figura 3.9 obsérvase unha diferenza de 0,69 puntos nesta destreza entre quen o adquiriu na familia ($\bar{x} = 3,52$) e aqueles que non o fixeron ($\bar{x} = 2,83$). Estes resultados abundan para recordar a importancia, a transcendencia e, en consecuencia, a responsabilidade de transmitir un idioma na familia para falalo con maior facilidade. Neste sentido convén recordar ademais o influxo da adquisición familiar noutros factores relacionados cun mellor uso, como a seguridade lingüística.

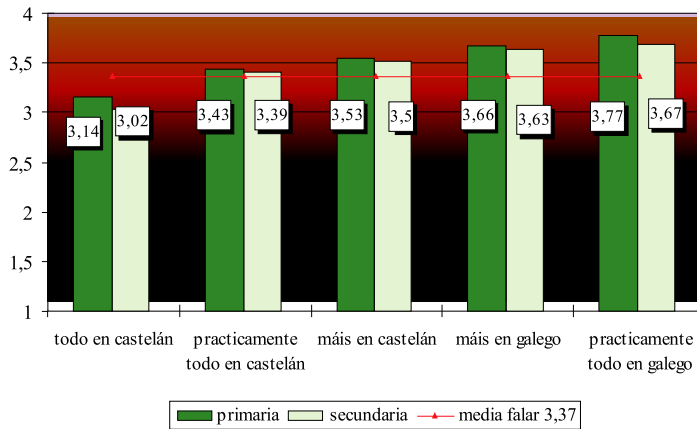

Figura 3.9. *Capacidade para falar o galego en función de adquirilo na familia no MSG-04*

3.7.4. *Capacidade para falar o galego segundo o hábitat de residencia e de nacemento*

As variables referidas ao hábitat provocan considerables fluctuacións nesta destreza (véx. figura 3.10). As medias redúcense a medida que o “hábitat de nacemento” e o de “residencia” se refiren a localidades de maior número de habitantes. Cómpre salientar que son os residentes nas localidades ‘de 10.001 a 20.000 habitantes’ ($\bar{x} = 3,23$) e, en menor medida, nas cidades ($\bar{x} = 3,33$) os que obteñen os valores máis baixos nesta destreza oral.

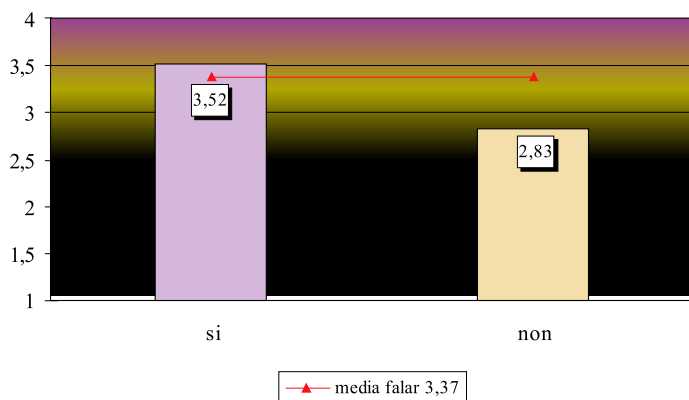

Figura 3.10. *Capacidade para falar o galego segundo o hábitat de nacemento e residencia no MSG-04*

3.7.5. Capacidade para falar o galego segundo a idade

A idade amosou certa influencia na distribución da capacidade para falar o galego. A figura 3.11 mostra cómo a media desta destreza descende lixeiramente a medida que aumenta a idade no tramo ‘de 15-44 anos’. Ao igual que acontecía coa capacidade para entender o galego, os máis novos (‘de 15 a 34 anos’) afirman ter mellor capacidade para falar o galego cás xeracións de maior idade (‘de 35 a 54 anos’). Estes resultados poderían encubrir, tendo en conta que a información se obtén por autopercepción da capacidade, a crenza de que porque se estudou galego se está máis capacitado para falalo.

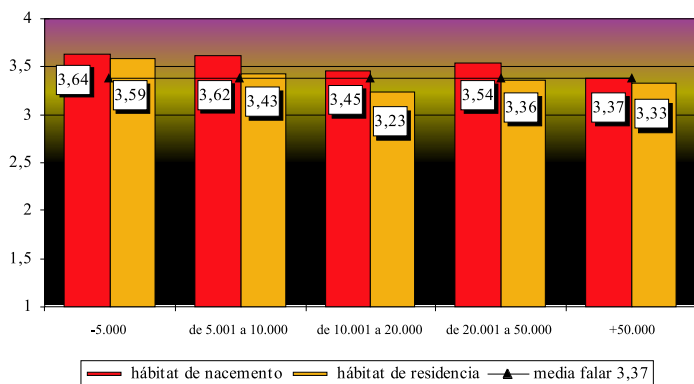

Figura 3.11. Dominio da capacidade para falar o galego segundo a idade no MSG-04

3.7.6. Capacidade para falar o galego segundo xénero

O xénero amosou ter unha influencia significativa na competencia para expresarse en galego. Non obstante, o efecto sobre esta capacidade é o menor de todas as variables examinadas ata agora (véx táboa 3.2). As medias indícanos que os varóns teñen unha capacidade para falar en galego significativamente maior cás mulleres (véx. figura 3.12).

Profundando nestes resultados, se controlamos o efecto da variable “lingua inicial”, as diferenzas segundo o “xénero” diminúen substancialmente. De feito, a distancia entre as puntuacións medias dos varóns e as mulleres que aprenderon a falar ‘só castelán’ é de só 0,08 puntos. Este dato revela que a influencia da variable “xénero” sobre a capacidade para falar en galego está mediatizada polo efecto doutras variables como a “lingua inicial”.

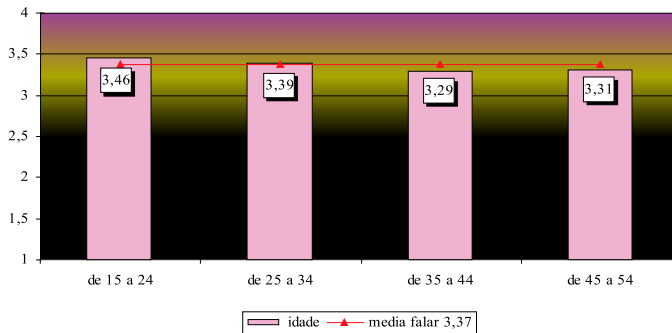
Por outra banda, é salientable o efecto da variable “idade” nas puntuacións medias da capacidade para falar segundo o “xénero”, onde no tramo de idade máis novo (‘de 15 a 24’) as diferenzas entre os varóns e as mulleres son moito menores ca no resto.



Figura 3.12. Capacidade para falar o galego segundo o xénero no MSG-04

3.8. Influencia das variables sociolingüísticas, sociolóxicas e educativas na distribución da capacidade para ler o galego

Táboa 3.3. Determinantes sociolingüísticos, sociolóxicos e educativos da capacidade para ler o galego. Proba de ANOVA ONEWAY / T de Student

	F/T	sig. aproximada
lingua habitual	196,827	<0,001
lingua inicial	132,169	<0,001
Idade	119,107	<0,001
lingua das clases en secundaria	114,503	<0,001
lingua das clases en primaria	89,331	<0,001
nivel de estudos	42,084	<0,001
hábitat de residencia	26,396	<0,001
aprendeu galego na familia	-21,046	<0,001
aprendeu galego na escola	-15,073	<0,001
hábitat de nacemento	9,523	<0,001
ingresos	5,165	<0,001

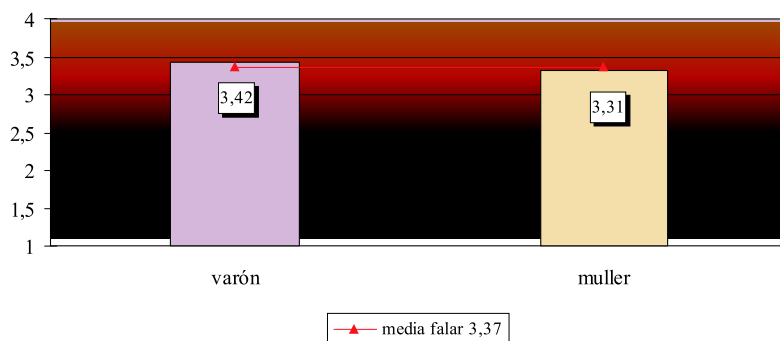
Seguindo a orde de importancia e de maior a menor, as variables que amosan unha maior influencia na distribución da capacidade para

ler en galego son: “lingua habitual” [F=196,827 ($p<0,001$)], “lingua inicial” [F=132,169 ($p<0,001$)], “idade” [F=119,107 ($p<0,001$)], “lingua das clases en secundaria” [F=114,503 ($p<0,001$)], “lingua das clases en primaria” [F=89,331 ($p<0,001$)], “estudos” [F=42,084 ($p<0,001$)], “hábitat de residencia” [F= 26,396 ($p<0,001$)], “aprendeu galego na familia” [T=-21,046 ($p<0,001$)], “aprendeu galego na escola” [T=-15,073 ($p<0,001$)], “hábitat de nacemento” [F= 9,523 ($p<0,001$)] e “ingresos” [F=5,165 ($p<0,001$)].

Considérase máis competente para ler en galego quen adoita falalo e o adquiriu inicialmente, ten menor idade, recibiu a docencia nesta lingua en secundaria e primaria, acadou maior nivel de estudos, reside en localidades de tamaño pequeno, o adquiriu na familia, o aprendeu na escola, naceu en localidades de tamaño pequeno e goza dun alto nivel de renda.

3.8.1. *Capacidade para ler o galego segundo a lingua habitual e a inicial*

As variables referidas aos usos lingüísticos teñen unha influencia significativa na distribución desta destreza, como quedou demostrado xa nas análises anteriores. Ao analizar o resultado dos cruzamentos (véx. figura 3.13) obsérvase que os monolingües iniciais e habituais en castelán declaran unha competencia significativamente máis baixa ca o resto dos suxeitos na capacidade para ler en galego.



Figura 3.13. *Capacidade para ler o galego en función da lingua inicial e a lingua habitual no MSG-04*

3.8.2. Capacidade para ler o galego segundo a lingua das clases de primaria e secundaria

Os resultados indican que a capacidade para ler en galego aumenta a medida que se incrementa a presenza desta lingua na docencia (véx. figura 3.14). Neste sentido é significativo que, aínda naqueles casos nos que se recibiron todas as clases en castelán, (ou ben noutras linguas) a competencia percibida nesta destreza non é inferior ao valor 3 da escala. En calquera caso, a docencia maioritaria en galego favorece que esta capacidade mellore e que se acaden valores próximos ao 4, o máis alto, como era de esperar dunha función instrumental que se adoita adquirir na escola.

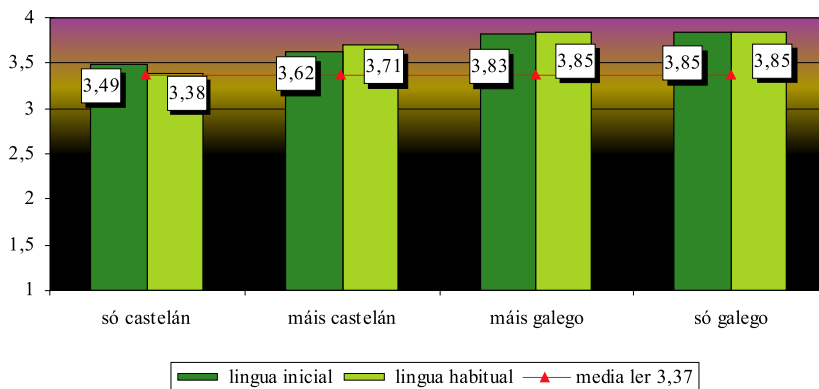

Figura 3.14. Capacidade para ler o galego en función da lingua das clases en primaria e secundaria no MSG-04

3.8.3. Capacidade para ler o galego segundo a súa aprendizaxe na familia e/ou na escola

Como xa se sinalou anteriormente, as dúas opcións de resposta —familia/escola— non eran mutuamente excluíntes, como ocorría no caso do ítem empregado no MSG-92 para sondar esta cuestión. Aínda que se trata dunha destreza fortemente condicionada pola aprendizaxe formal e, particularmente, pola súa adquisición no ámbito escolar, atópase unha importante variación en función de que se adquirira ou non o galego no ámbito familiar. A diferenza acada 0,47 puntos, como se pode ver na figura 3.15.

Máis acorde coa dimensión formal desta destreza resultou o achado da maior competencia en quen aprendeu o galego no ámbito escolar fronte a quen non ($\bar{x} = 3,52$ fronte a $\bar{x} = 3,23$ respectivamente). A maior distancia nos valores da media atópase entre quen adquiriu o galego a través da familia e a escola simultaneamente ($\bar{x} = 3,45$) e quen o adquiriu en ámbitos distintos dos sinalados ($\bar{x} = 2,59$). Estes últimos amosan, con todo, un nivel de competencia superior ao valor central da escala, o que se pode atribuír, dun lado, á influencia que están a ter outros ámbitos na adquisición de destrezas escritas en galego e, doutro, á transferencia de competencias lectoescritoras do castelán ao galego (Loredo, Fernández e Suárez, 2005).

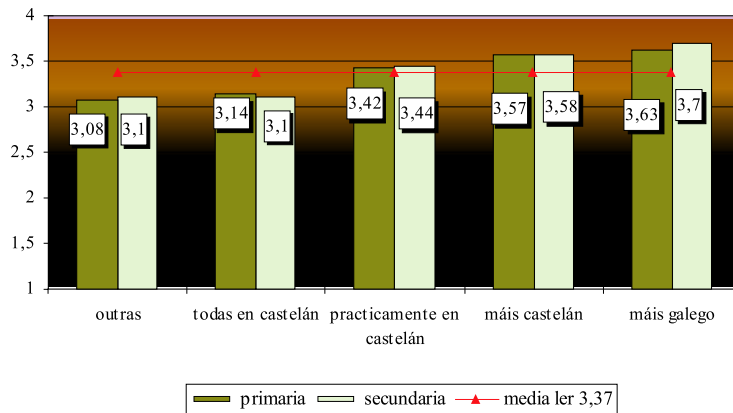

Figura 3.15. *Capacidade para ler o galego en función de aprender galego na familia e na escola no MSG-04*

3.8.4. *Capacidade para ler o galego segundo a idade*

A idade é, despois das variables referidas aos usos lingüísticos, a que presenta maior correlación na distribución da capacidade lectora en galego, o que revela o efecto producido pola incorporación do galego ao sistema educativo, perceptible nos grupos de menor idade.

A figura 3.16 amosa cómo a media da destreza na lectura aumenta a medida que se descende na escala de idade. Os máis novos afirman ler mellor en galego cás xeracións máis vellas. Os individuos con idades comprendidas entre os 15 e os 34 anos, que na maior parte dos casos recibiron docencia de lingua galega, ou mesmo a cursaron desde primaria ou EXB, conforman o grupo de idade coas puntuacións máis altas nesta destreza. No resto e, sobre todo, no grupo de maior idade ('de 45 a 54') os valores das medias

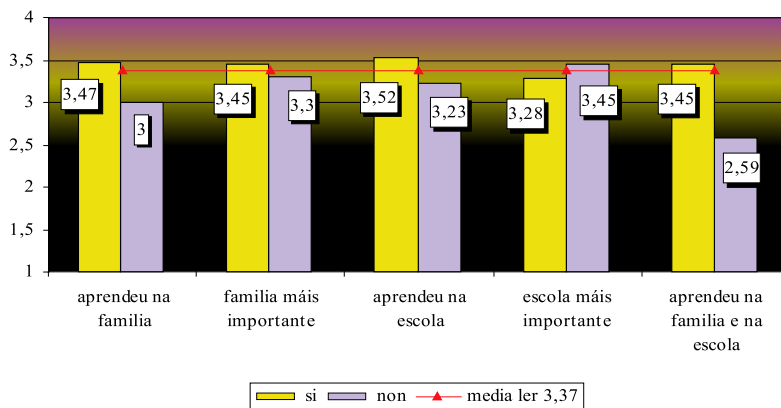
decaen progresivamente ata 3,11: 0,47 puntos por debaixo da do grupo máis novo. Estes resultados revalidan conclusións obtidas noutros traballos sobre a mellora das competencias escritas en galego na poboación escolarizada a partir da implantación do galego no ensino.



Figura 3.16. *Capacidade para ler o galego segundo a idade no MSG-04*

3.8.5. *Capacidade para ler o galego segundo os estudos*

Na distribución da capacidade para ler en galego atopouse tamén unha alta influencia do nivel de estudos. Na figura 3.17 constátase a existencia dunha diferenza de máis de medio punto (0,55) entre quen non realizou estudos regrados e quen cursou os niveis superiores do sistema educativo. A competencia lectora autopercebida en galego ascende progresivamente a medida que aumenta o nivel de estudos. Os únicos niveis desta variable onde non se aprecian diferenzas significativas é entre os suxeitos con estudos de ESO, bacharelato e FP.

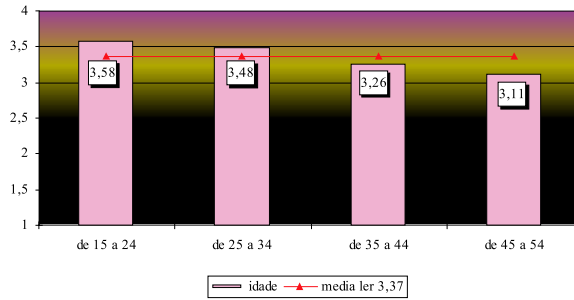

Figura 3.17. *Capacidade para ler o galego segundo os estudos no MSG-04*

3.8.6. Capacidade para ler o galego segundo os ingresos

O variable que amosou menor influencia na capacidade para ler en galego foi a de “ingresos” (véx. táboa 3.3), como xa se puido apreciar ao cruzala coa capacidade para entender e falar a lingua galega.

Aínda así, as medias obtidas indican que esta competencia aumenta a medida que os ingresos son maiores. Só os suxeitos incluídos na categoría de ‘-250€’ se afastan desta tendencia (véx figura 3.18). Estes datos ratifican, como xa se comentou no apartado 2.4.9, que esta categoría ten unha caracterización sociolóxica particular.

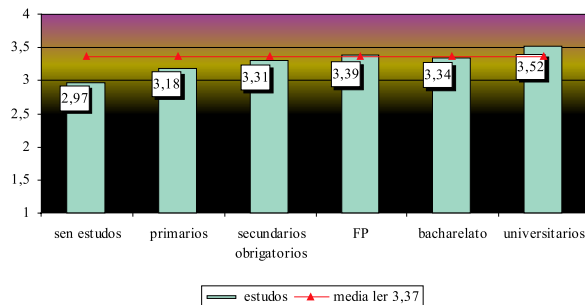
Quitado este grupo, nos demais as puntuacións da competencia lectora en lingua galega oscilan entre 3,29 no tramo ‘de 250-420€’ e 3,53 naqueles que teñen uns ingresos de ‘máis de 3.000€’. As diferenzas significativas céntranse entre quen conta cuns ingresos comprendidos entre ‘250-420€’ e ‘420-840€’ fronte ao resto de categorías.



Figura 3.18. Capacidade para ler en galego en función dos ingresos no MSG-04

3.9. Influencia das variables sociolingüísticas, sociolóxicas e educativas na distribución da capacidade para escribir o galego

Finalmente, no tocante á capacidade para escribir en galego, as variables que amosaron maior relación nos cruzamentos foron, por esta orde: “lingua habitual” [F=-212,975 (p<0,001)], “idade” [F=199,051 (p<0,001)], “lingua inicial” [F=170,223 (p<0,001)], “lingua das clases en secundaria” [F=64,528 (p<0,001)], “lingua das clases en primaria” [F=60,063 (p<0,001)], “estudos” [F=36,701 (p<0,001)], “hábitat de residencia” [F=28,073 (p<0,001)], “aprendeu galego na familia” [T=-21,837 (p<0,001)], “aprendeu galego na escola” [T=-18,66 (p<0,001)], “hábitat nacemento” [F=7,04 (p<0,001)] e “ingresos” [F=3,328 (p<0,001)] (véx. táboa 3.4).

Polo tanto, considérase máis competente para escribir en galego quen o fala habitualmente, ten menor idade, o adquiriu como primeira lingua, posúe un nivel de estudos alto, reside en localidades pequenas, o adquiriu na familia, o aprendeu na escola, naceu en hábitats de tamaño intermedio, ten uns ingresos altos ou moi baixos, e recibiu todas as clases en galego, tanto en primaria como en secundaria.

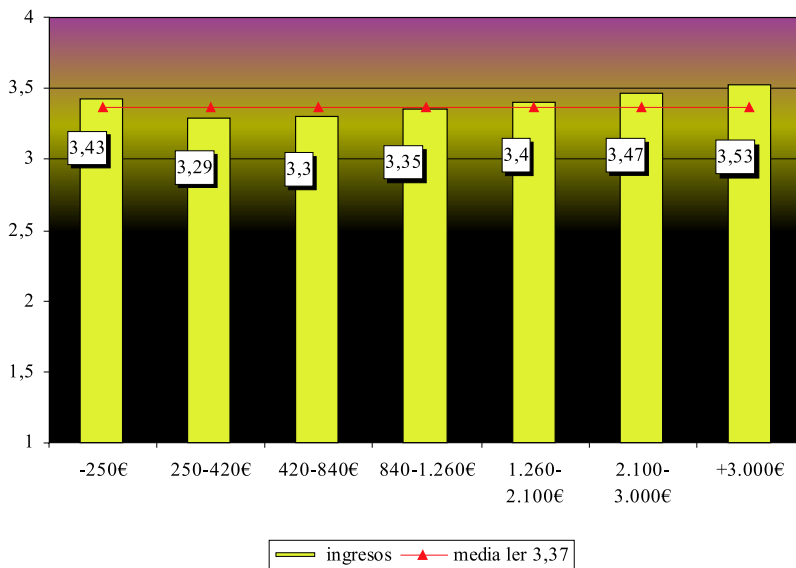
Táboa 3.4. *Determinantes sociolingüísticos, sociolóxicos e educativos da capacidade para escribir o galego. Proba ANOVA ONE WAY / T de Student*

	T/F	sig. aproximada
lingua habitual	-212,975	<0,001
idade	199,051	<0,001
lingua inicial	170,223	<0,001
lingua clases secundaria	64,528	<0,001
lingua clases primaria	60,063	<0,001
estudos	36,701	<0,001
hábitat residencia	28,073	<0,001
aprendeu galego na familia	-21,837	<0,001
aprendeu galego na escola	-18,660	<0,001
hábitat nacemento	7,04	<0,001
ingresos	3,328	<0,001

3.9.1. *Capacidade para escribir o galego segundo a lingua inicial e habitual*

Como era de esperar, apréciase unha asociación entre a maior presenza do galego e un maior dominio da escrita. De novo, as diferenzas na capacidade para escribir en galego entre monolingües en castelán e en galego son ben perceptibles, tanto por lingua inicial coma habitual (véx. figura 3.19).



Figura 3.19. *Capacidade para escribir o galego segundo a lingua inicial e habitual no MSG-04*

Nos monolingües nunha e noutra lingua convén subliñar as diferenzas entre os valores da lingua inicial e os da lingua habitual. Din ter mellor competencia escrita en galego os monolingües habituais nesta lingua ($\bar{x} = 3,7$) ca os monolingües iniciais ($\bar{x} = 3,32$). Pola contra, obteñen unha media máis alta os monolingües iniciais en castelán ($\bar{x} = 2,82$) ca os monolingües habituais neste idioma ($\bar{x} = 2,67$).

3.9.2. *Capacidade para escribir o galego segundo a súa aprendizaxe na familia e/ou na escola*

Os ámbitos de adquisición do galego exercen unha considerable influencia na percepción da competencia para escribir nesta lingua (véx. figura 3.20). Resulta salientable o elevado valor que alcanza a media desta destreza en quen ‘aprende a falar en galego preferentemente na familia’ ($\bar{x} = 3,45$) ou ben simultaneamente na ‘familia e na escola’ ($\bar{x} = 3,45$). Pola contra, aprender o galego por vías diferentes á familia e á escola implica un considerable descenso da capacidade para escribilo: o valor da media descende de 3,45 a 2,17, segundo a percepción dos suxeitos enquisados.

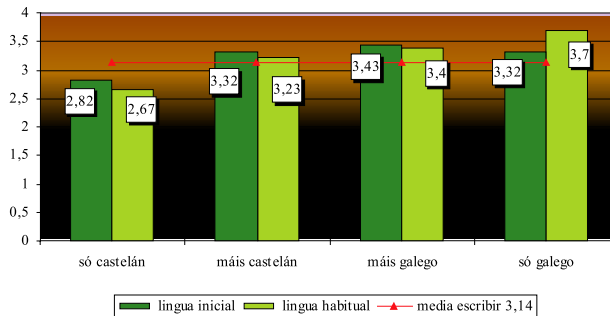

Figura 3.20. *Capacidade para escribir o galego segundo a súa aprendizaxe na familia e/ou na escola no MSG-04*

3.9.3. *Capacidade para escribir o galego segundo a idade*

Se a idade resultaba un factor relevante na variabilidade atopada nas restantes destrezas da competencia en galego, na capacidade para escribir acentúase a súa influencia. Da mesma maneira que acontece na capacidade para ler, os grupos máis novos afirman escribir mellor en galego. Os individuos con idades comprendidas entre os 15 e os 34 anos, que xa cursaron polo menos a materia de lingua galega desde a primaria/EXB, superan claramente a media xeral nesta destreza. As xeracións máis vellas ('de 45 a 54 anos'), que tiveron unha escasa ou ningunha escolarización en galego, obteñen medias inferiores. A diferenza entre o grupo dos máis vellos e o dos máis novos é de 0,67 puntos (véx. figura 3.21).

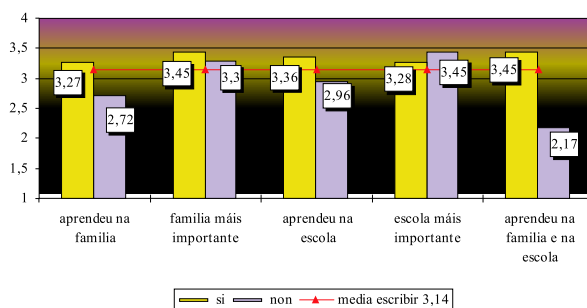

Figura 3.21. *Capacidade para escribir o galego segundo a idade no MSG-04*

3.9.4. Capacidade para escribir o galego segundo a lingua das clases en primaria e secundaria

Da mesma forma que acontece nas restantes destrezas, a lingua das clases ten unha influencia significativa na competencia escritora en galego (véx. táboa 3.4). O alumnado que recibiu as clases unicamente en castelán obtén as puntuacións máis baixas nesta destreza, inferiores ao valor medio da escala, o que indica unha competencia deficitaria neste grupo (véx. figura 3.22).

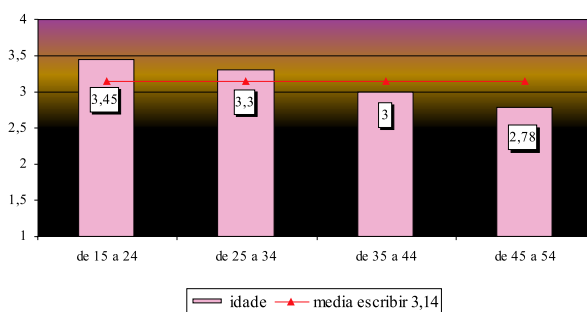

Figura 3.22. Capacidade para escribir o galego en función da lingua das clases en primaria e secundaria no MSG-04

3.9.5. Capacidade para escribir o galego segundo os estudos

A figura 3.23 recolle a tendencia a unha mellor competencia para escribir en galego conforme aumenta o nivel educativo. Os únicos niveis de estudos que non presentan diferenzas significativas entre si son os que corresponden a secundaria, FP e bacharelato. Ningún dos grupos educativos descende do punto medio da escala (2,5) nesta destreza.

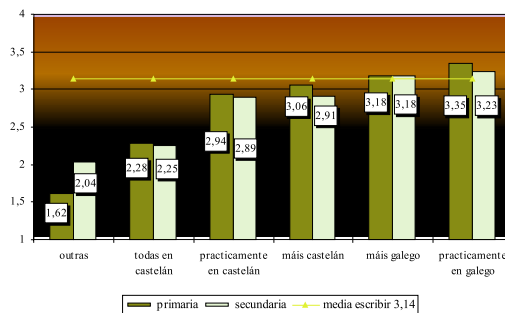

Figura 3.23. Capacidade para escribir o galego segundo os estudos no MSG-04

3.9.6. Capacidade para escribir o galego segundo os ingresos

A variable “ingresos” é a que amosa ter menor influxo na capacidade para escribir en galego (véx táboa 3.4).

Os “ingresos” inflúen da mesma forma na competencia lectora en lingua galega que na capacidade para escribir neste idioma. A medida que aumentan os ingresos a capacidade para escribir en galego tamén aumenta, agás na categoría de ‘-250€’ que rompe esta tendencia debido a que, como se indica no apartado 2.4.9, este é un grupo sociolóxico con especiais características.

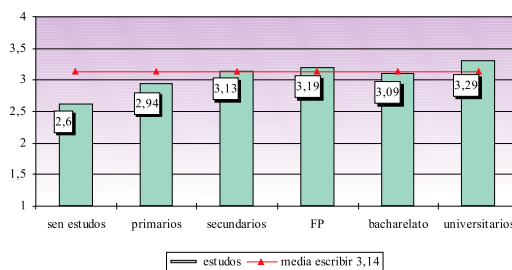
As diferenzas significativas corresponden á categoría de ‘250-420€’ fronte ao resto de enquisados. Os suxeitos que se adscriben a esta categoría son os que obteñen unha media significativamente máis baixa na capacidade para escribir en galego ($\bar{X}=3,03$) ca os suxeitos do resto das categorías (véx. figura 3.24).



Figura 3.24. Capacidade para escribir en galego en función dos ingresos no MSG-04

3.10. Distribución territorial da competencia en galego

Neste apartado afondarase na distribución xeográfica da competencia lingüística en galego, amosando os valores das medias das catro destrezas nos distintos hábitats e nas sete cidades galegas.

Aínda que, como se puido ver, as variables que adoitan influír en maior grao na competencia son as lingüísticas, as educativas e a idade,

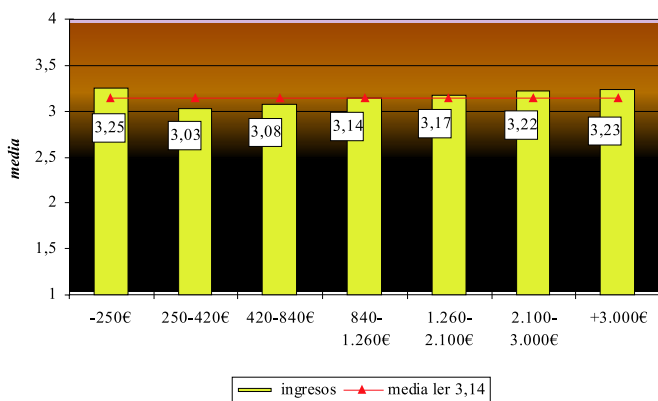
cómpre coñecer polo miúdo a situación da competencia lingüística por hábitat, así como os factores que a condicionan, especialmente no medio urbano. Por outra banda, afondar nesta relación proporciona pautas de intervención na planificación da lingua.

3.10.1. *Competencia en galego segundo o tamaño do hábitat de residencia*

Como se pode apreciar as medias das variables ‘entender’, ‘falar’, ‘ler’ e ‘escribir’ (véx. figuras 3.25a e 3.25b) presentan poucas diferenzas por ‘hábitat de residencia’.

A capacidade para entender o galego é moi similar en todos os tipos de hábitat. Só 0,20 puntos de diferenza separan o hábitat coa media máis elevada ($\bar{x} = 3,81$), o de ‘menos de 5.000 habitantes’, do que ten a máis baixa ($\bar{x} = 3,61$), o comprendido ‘entre 10.001 e 20.000 habitantes’.

A capacidade para falar, onde a significatividade da diferenza é maior ca na comprensión, presenta unha distancia de 0,36 puntos entre o hábitat coa media máis alta, o de ‘menos de 5.000 habitantes’ ($\bar{x} = 3,59$) e o da máis baixa, o ‘de 10.000 a 20.000 habitantes’ ($\bar{x} = 3,23$). As medias nesta competencia seguen unha progresión descendente a medida que aumenta o tamaño do hábitat. Esta tendencia desaparece nos núcleos ‘de 10.000 a 20.000 habitantes’, que de xeito semellante ao amosado nas restantes destrezas, presentan a media máis baixa.

Con relación á capacidade para ler, a diferenza entre o hábitat co valor máis alto da media, o de ‘menos de 5.000 habitantes’ ($\bar{x} = 3,53$) e o hábitat co valor máis baixo, o ‘de 10.001 e 20.000 habitantes’ ($\bar{x} = 3,22$), acada 0,31 puntos.

En canto á capacidade para escribir, obsérvase unha distancia de 0,36 puntos entre as localidades co valor máis elevado, as de ‘menos de 5.000 habitantes’ ($\bar{x} = 3,32$), e as que o teñen máis baixo, as ‘de 10.001 a 20.000 habitantes’ ($\bar{x} = 2,96$).

En xeral pódese afirmar que un tamaño menor de hábitat correspóndese cun nivel máis alto de competencia en galego. As puntuacións máis altas danse na categoría de ‘-5.000’ e as máis baixas na ‘de 10.001 a 20.000 habitantes’, con puntuacións menores que nas categorías que a seguen.



Figura 3.25a. Comparativa das catro destrezas en galego en función do tamaño do hábitat de residencia no MSG-04



Figura 3.25b. Comparativa das catro destrezas en galego en función do tamaño do hábitat de residencia no MSG-04

3.10.2. Competencia en galego das sete grandes cidades galegas

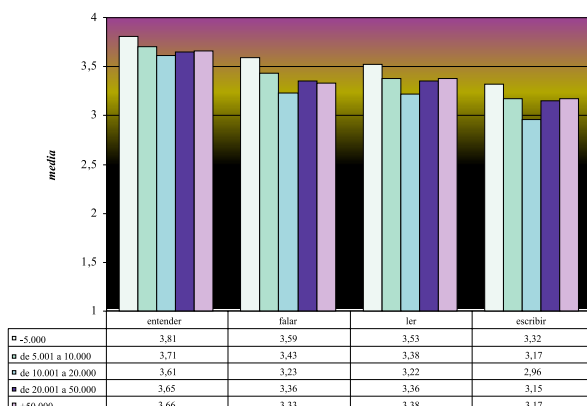
As figuras 3.26a e 3.26b recollen as medias da competencia nas sete maiores cidades galegas.

A capacidade para entender o galego varía significativamente en función das cidades. Os mellores resultados corresponden ás de Ourense ($\bar{x} = 3,84$) e Santiago ($\bar{x} = 3,8$), mentres que a media máis baixa é a de Ferrol ($\bar{x} = 3,27$). Entre os valores extremos advírtese unha diferenza considerable (0,57), superior ao medio punto. Entre estes valores

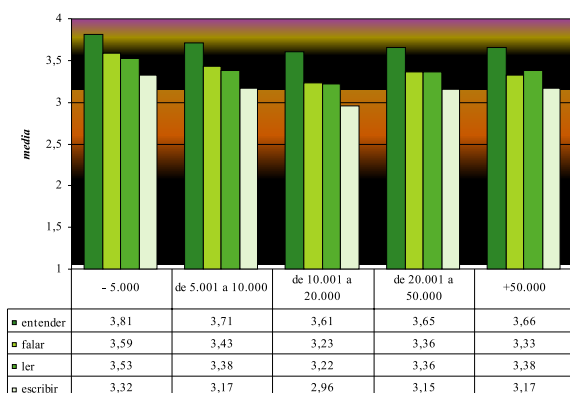
extremos sitúase o resto das cidades, con puntuacións medias que non difiren significativamente entre si: Lugo ($\bar{x} = 3,69$), A Coruña ($\bar{x} = 3,68$), Pontevedra ($\bar{x} = 3,66$) e Vigo ($\bar{x} = 3,62$).

A capacidade para falar varía tamén notablemente entre as diferentes cidades. O grupo coas medias máis altas está formado por Ourense ($\bar{x} = 3,55$), Santiago ($\bar{x} = 3,49$) e Lugo ($\bar{x} = 3,41$). Puntuacións intermedias obtéñense na Coruña ($\bar{x} = 3,38$), Pontevedra ($\bar{x} = 3,33$) e Vigo ($\bar{x} = 3,28$). A media máis baixa corresponde de novo á cidade de Ferrol ($\bar{x} = 2,82$). A diferenza entre a cidade coa puntuación máis alta, Ourense, e a máis baixa, Ferrol, é de 0,73 puntos.

En referencia á capacidade para ler, as maiores distancias, de novo superiores ao medio punto (0,57), prodúcense entre Santiago, coa media máis alta ($\bar{x} = 3,55$), e Ferrol, coa máis baixa ($\bar{x} = 2,98$). Próximas ao valor da media de Santiago están Lugo e Pontevedra ($\bar{x} = 3,44$). O resto das cidades forman un grupo con moi escasas diferenzas integrado por Ourense ($\bar{x} = 3,38$), Vigo ($\bar{x} = 3,38$) e A Coruña ($\bar{x} = 3,34$).

Na capacidade para escribir rexístrase de novo unha diferenza de medio punto entre os valores máis altos, de Ourense e Santiago ($\bar{x} = 3,27$), e o máis baixo, correspondente a Ferrol ($\bar{x} = 2,77$). Por riba da media xeral do urbano, con valores moi próximos entre si, sitúanse Lugo ($\bar{x} = 3,23$), Vigo ($\bar{x} = 3,23$) e Pontevedra ($\bar{x} = 3,22$). Non existen diferenzas significativas entre as outras cidades, salvo no caso da Coruña, que presenta unha media algo máis baixa ($\bar{x} = 3,08$).

Desta breve comparación dos valores das medias nas catro destrezas no ámbito urbano destaca, por unha banda, a cidade de Ferrol cunhas puntuacións significativamente máis baixas, inferiores en máis de medio punto en relación á media máis elevada nas capacidades para entender, ler e escribir. Esta diferenza chega a ser aínda máis avultada na capacidade para falar (0,75 puntos). Por outra banda, Ourense presenta as medias máis altas na capacidade para entender, falar e escribir, neste caso compartida con Santiago. Esta última cidade é a que obtén as mellores puntuacións nas destrezas que requiren unha formación máis académica, é dicir, as lectoescritoras. As restantes cidades contan cuns valores medios máis homoxéneos en todas as destrezas con leves diferenzas entre elas.

Estes resultados van claramente asociados aos obtidos pola distribución da lingua inicial nas diferentes cidades. A menos galeguizada, Ferrol, rexistra os peores valores na competencia en galego.



Figura 3.26a. Comparativa das catro destrezas en galego segundo a cidade no MSG-04



Figura 3.26b. Comparativa das catro destrezas en galego segundo a cidade no MSG-04

3.11. Relación entre a competencia en galego e a competencia en castelán

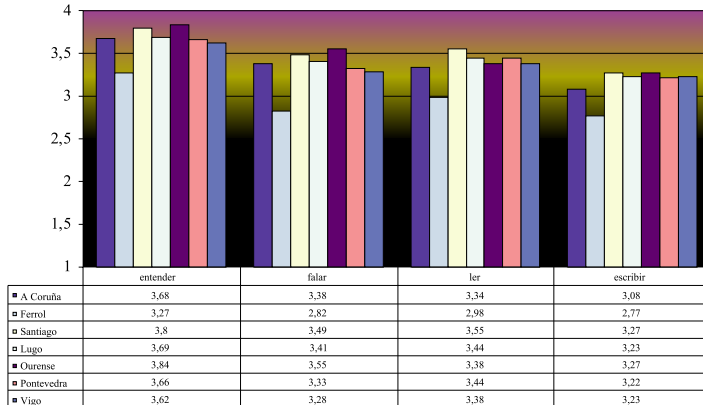
A continuación estúdase a relación entre as competencias en galego e en castelán seguindo a hipótese da interdependencia lingüística (Cummins, 1983, 1991), que informa da existencia dun nivel de competencia subxacente común ás linguas. A correlación de Pearson (véx. táboa 3.5) determinará o grao de correlación entre as catro destrezas.

Táboa 3.5. *Correlacións entre a competencia en galego e a competencia en castelán*

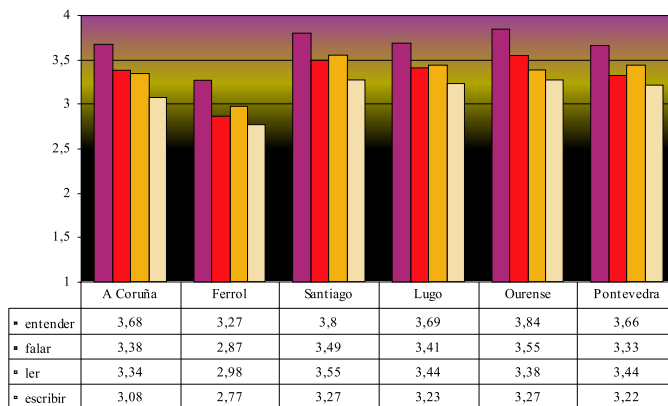
		entende castelán	fala castelán	le castelán	escribe castelán
entende galego	Correlación de Pearson	0,329**	0,188**	0,229**	0,210**
	Sig. (bilateral)	0,000	0,000	0,000	0,000
	N	9207	9208	9205	9204
fala galego	Correlación de Pearson	0,166**	0,082**	0,100**	0,100**
	Sig. (bilateral)	0,000	0,000	0,000	0,000
	N	9184	9184	9181	9180
le galego	Correlación de Pearson	0,226**	0,203**	0,281**	0,264**
	Sig. (bilateral)	0,000	0,000	0,000	0,000
	N	9187	9188	9188	9187
escribe galego	Correlación de Pearson	0,171**	0,163**	0,215**	0,240**
	Sig. (bilateral)	0,000	0,000	0,000	0,000
	N	9174	9174	9174	9174

** A correlación é significativa ao nivel 0,01 (bilateral)

Os resultados xerais indican a existencia de correlacións significativas positivas entre a percepción das competencias nas dúas linguas, que tenden a ser máis homoxéneas nas lectoescritoras ca nas da oralidade.

A comprensión oral é a destreza na que se rexistra unha maior correlación (0,329 $p < 0,001$), mentres que a expresión oral en galego (0,082 $p < 0,001$) é a que presenta unha relación máis difusa, sobre todo, coa expresión oral e as destrezas lectoescritoras en castelán. Estes resultados estarían na mesma liña dos obtidos noutros estudos realizados sobre a transferencia de competencias entre o galego e o castelán (Seminario de Sociolingüística, 2005), e entre o castelán e outras linguas (Madariaga, 1994; Sagasta, 2002).

Por outra banda, importaba saber se a relación entre a competencia en ambas as dúas linguas era maior a medida que as destrezas dos suxeitos eran máis altas. Con este obxectivo escolleuse a técnica HOMALS, xa utilizada con anterioridade neste traballo (véx. capítulo II, apartado 2.5). O modelo obtido con dúas dimensións acadou un bo axuste (0,89), explicado, sobre todo, pola dimensión 1 (0,52) (véx. figura 3.27).

Esta dimensión 1 (véx. eixe horizontal da figura 3.27) separa os suxeitos que se autoadxudicaban unha puntuación menor de 4 en ambas as linguas (cuadrantes da esquerda) dos que se adxudicaban un 4 nas dúas linguas (cuadrantes da dereita). Os resultados confirman a hipótese de que a transferencia entre unha e outra lingua é máis probable a medida que as competencias lingüísticas son maiores. De feito, aparece un perfil conformado por un grupo de persoas numeroso e homoxéneo con altas destrezas (puntuación 4) orais e lectoescritoras tanto en galego coma en castelán (cuadrante superior da dereita). A variable 'entende castelán' é a que ten un menor poder discriminante neste perfil (0,238), mentres que a variable 'escribe galego' é a que ten un maior poder (0,670), datos que complementarían os obtidos na análise anterior.

Seguindo na dimensión 1, advírtese tamén que as persoas con puntuacións inferiores a 4 teñen un perfil máis heteroxéneo nas súas destrezas bilingües. Estes resultados quedan máis definidos na dimensión 2 (eixe vertical) que avisa da existencia dun perfil contraposto ao primeiro, caracterizado por unhas deficitarias competencias en castelán (puntuación 1, cuadrante inferior esquerdo), principalmente en comprensión oral. Pero este último perfil ten pouca representatividade.



Figura 3.27. *Relación entre a competencia lingüística en galego e castelán*

3.12. Comparativa da competencia en galego entre o MSG-92 e o MSG-04

Os datos obtidos no MSG-04 amosan unha importante mellora na percepción da competencia en todas as destrezas, de maneira moi especial no tocante ás destrezas lectoescriptoras. A seguir amósase a distribución das medias²⁶ obtidas polas respostas aos ítems empregados nos dous cuestionarios.

Na figura 3.28 pódese ver como subiron os valores das medias²⁷ en todas as destrezas (a de entender 0,22 , a de falar 0,18, a de ler 0,69, e a de escribir 0,88). Isto é, mellorou a competencia en todas as destrezas, e sobre todo na capacidade de ler e escribir. Non é difícil percibir o efecto producido pola introdución do galego no ensino na percepción das competencias en galego, especialmente nas lectoescriptoras.

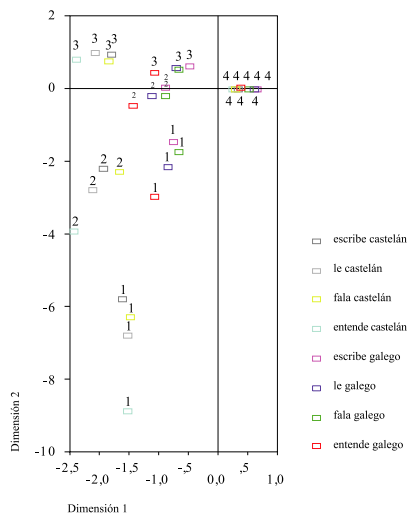
²⁶ Como se sinalaba máis arriba, a escala utilizada no MSG-92 presenta problemas de tipo metodolóxico que desaconsellan o seu emprego para operacións matemáticas como o cálculo de medias. Aínda sendo conscientes desta eiva, empregáronse os datos obtidos co único obxectivo de facilitar as comparacións.

²⁷ As categorías de resposta comprenden do 1 ao 4.



Figura 3.28. Comparativa da competencia lingüística en galego entre o MSG-92 e MSG-04 no tramo de 16-54 anos

3.13. Competencias multilingües no MSG-04

Co fin de analizar as competencias multilingües²⁸ en Galicia, o MSG-04 incluíu unha pregunta filtro para saber se se coñecía algunha outra lingua á parte do galego e do castelán. Aínda que inicialmente o 46,8% dos enquisados respondeu afirmativamente, á hora de concretar qué linguas sabía á parte do galego e do castelán observouse que a porcentaxe de enquisados baixou ao 44%. Máis minoritario aínda resultou o coñecemento dunha cuarta (o 9,3%) ou quinta lingua (o 2,1%). Estes resultados amosan que os coñecementos multilingües distan moito dos obxectivos marcados pola U.E. nesta materia, e que se resumen na fórmula “lingua materna + dous idiomas”²⁹.

²⁸ O termo de competencias multilingües neste texto refírese ás destrezas noutras linguas diferentes do galego e castelán.

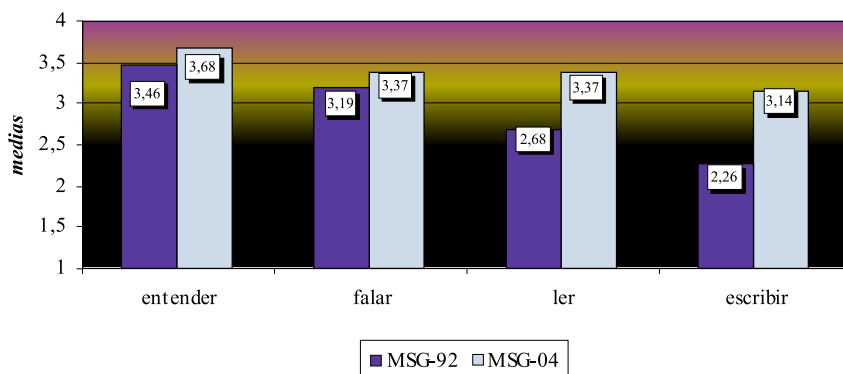
²⁹ Este obxectivo estableceuse no Consello Europeo de Barcelona de marzo de 2002, cando os Xefes de Estado e de Goberno propugnaron o ensino de, cando menos, dous idiomas estranxeiros desde unha idade moi temperá. Neste sentido, o obxectivo da Comisión a longo prazo é potenciar o multilingüismo individual ata que cada cidadán teña un coñecemento práctico de, polo menos, dous idiomas ademais da súa lingua materna.

3.14. Influencia das variables sociolingüísticas e sociolóxicas nas competencias multilingües no MSG-04

Para coñecer os determinantes sociolingüísticos, educativos e sociolóxicos do coñecemento doutras linguas distintas das dúas cooficiais en Galicia procedeuse á análise das diferenzas entre os valores observados e os valores esperados nos cruzamentos entre a variable “coñece outra lingua” e un amplo número de variables que, hipoteticamente, podían estar relacionadas con aquela.

O método escollido para realizar esta análise foi a proba χ^2 , que se considera idónea cando as variables que se pretenden contrastar non son métricas e non se buscan entre elas relacións de dependencia. Posteriormente aplicouse o estatístico Tau-b de Kendall (τ), e realizouse unha interpretación dos cruzamentos baseada na intensidade da relación entre cada unha das variables consideradas e a referida ao coñecemento doutra lingua. Os resultados dos contrastes pódense ver na táboa 3.6.

Táboa 3.6. *Determinantes sociolingüísticos e sociolóxicos do coñecemento doutras linguas Proba Tau-b de Kendall*

	τ	sig. aproximada
estudos	37,485	<0,001
idade	-18,882	<0,001
lingua inicial	16,054	<0,001
hábitat de nacemento	13,444	<0,001
lingua habitual	12,550	<0,001
ocupación	-11,686	<0,001
ingresos	10,979	<0,001
hábitat de residencia	8,869	<0,001

Atopáronse diferenzas estatisticamente significativas entre os valores observados e os valores esperados no cruzamento da variable “coñece algunha outra lingua” co “nivel educativo” [$\tau=37,485$ ($p<0,001$)], a “idade” [$\tau=-18,882$ ($p<0,001$)], a “lingua inicial” [$\tau=16,054$ ($p<0,001$)], o “hábitat de nacemento” [$\tau=13,444$ ($p<0,001$)], a “lingua habitual” [$\tau=12,550$ ($p<0,001$)], a “ocupación” [$\tau=-11,686$ ($p<0,001$)], os “ingresos” [$\tau=10,979$ ($p<0,001$)] e o “hábitat de residencia” [$\tau=8,869$ ($p<0,001$)] por esta orde.

O signo dos valores de τ indica que o coñecemento doutras linguas é significativamente maior nos que teñen un nivel educativo alto, nos máis novos, nos que adquiriron inicialmente outras linguas ou o castelán, nos que naceron en localidades de maior tamaño, nos que falan habitualmente castelán, nos que están situados nos postos máis elevados da escala de ocupacións, nos que teñen maior nivel de ingresos e nos que residen en localidades de maior tamaño.

3.14.1. Coñecemento doutras linguas segundo a idade

Pódese constatar como a medida que se descende na escala de idade aumenta o coñecemento doutras linguas (véx. figura 3.29). Así, mentres que no grupo dos máis novos ('de 15 a 24 anos') o coñecemento doutras linguas é do 58%, esta porcentaxe vai diminuindo paulatinamente ata o 33% no grupo de maior idade ('de 45 a 54 anos'). Con todo, os resultados obtidos nos grupos de menor idade indican que o coñecemento doutras linguas é reducido pese ao mandato da aprendizaxe dunha lingua estranxeira no ensino obrigatorio.



Figura 3.29. Coñecemento doutras linguas segundo a idade no MSG-04

3.14.2. Coñecemento doutras linguas segundo a lingua inicial

Como indica a figura 3.30, o coñecemento doutras linguas aumenta desde o grupo dos monolingües en galego, onde só o 36,5% responde afirmativamente á pregunta, ata o grupo dos monolingües en castelán, onde algo máis da metade, o 52,8%, di coñecer outras linguas. Así mesmo, atoupouse unha relación entre un maior coñecemento doutras linguas e a adquisición inicial do castelán única ou preferente.

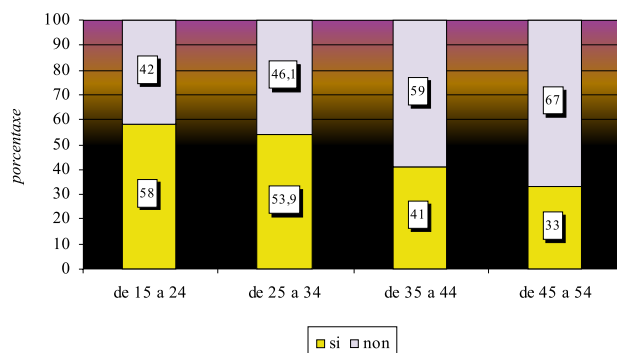

Figura 3.30. Coñecemento doutras linguas segundo a lingua inicial no MSG-04

Posto que o estudo de linguas estranxeiras se xeneralizou nos últimos anos, cómpre coñecer se se manteñen as diferenzas por lingua inicial no grupo de poboación máis novo. Os resultados aparecen na figura 3.31, na que se pode apreciar unha tendencia á nivelación por lingua inicial, xa que os resultados son semellantes en todas as categorías e as diferenzas son moito menores que na 3.30.

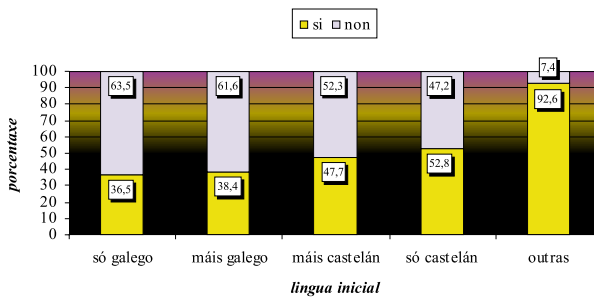

Figura 3.31. Coñecemento doutras linguas segundo a lingua inicial no MSG-04 ('15-24 anos')

3.14.3. Coñecemento doutras linguas segundo o hábitat de nacemento

O aumento do coñecemento doutras linguas vai parello ao aumento do número de habitantes da localidade de nacemento (véx. figura 3.32). Así mentres no hábitat de ‘menos de 5.000 habitantes’, o coñecemento doutras linguas acada o 36,5% da mostra, ao pasar ao hábitat ‘de 20.001 a 50.000 habitantes’ ou ao de ‘máis de 50.000 habitantes’, esa proporción ascende ao 48,1% dos suxeitos. Cómpre salientar que en ningún hábitat o coñecemento doutra lingua distinta do galego ou o castelán supera o 50%.

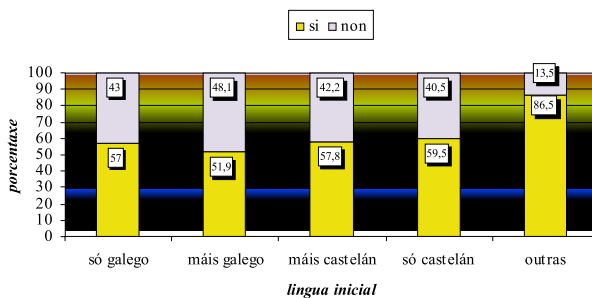

Figura 3.32. Coñecemento doutras linguas en función do hábitat de nacemento no MSG-04

3.14.4. Coñecemento doutras linguas segundo a lingua habitual

De igual maneira que ocorría co coñecemento doutras linguas en función da lingua inicial, a distribución desta variable segundo a lingua habitual dos falantes presenta unha tendencia semellante á vista no apartado anterior. O coñecemento doutras linguas aumenta progresivamente desde o grupo de monolingües habituais en galego, onde só o 36,1% afirma coñecer ‘outras linguas’, ata o dos monolingües en castelán, onde algo máis da metade, o 51,8% di ter competencias multilingües. Merece consideración a semellanza dos valores de galegofalantes, sexan monolingües ou preferentes (o 36,1% e o 39,5% respectivamente), dun lado, e castelanfalantes monolingües ou preferentes, doutro (o 51,8% e o 52% respectivamente) (véx. a figura 3.33).

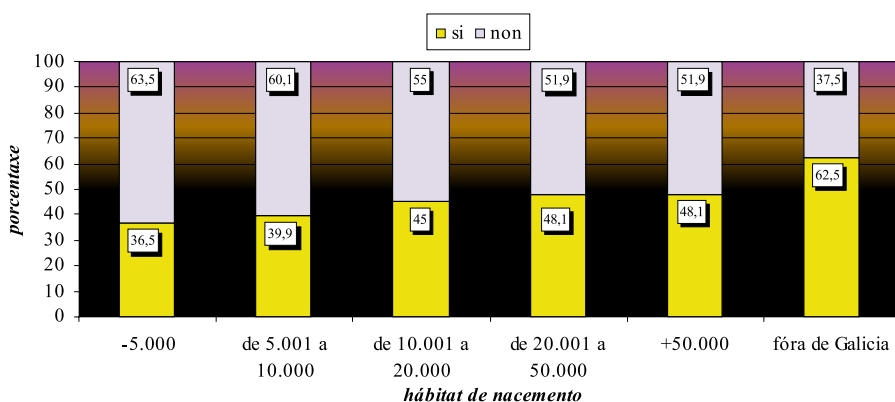

Figura 3.33. Coñecemento doutras linguas segundo a lingua habitual no MSG-04

Realizando unha selección na mostra dos suxeitos ‘de 15 a 24 anos’, as diferenzas entre quen fala unha ou outra lingua deixan de ser significativas e, ao igual que ocorre coa lingua inicial, tenden a neutralizarse (véx. figura 3.34³⁰).

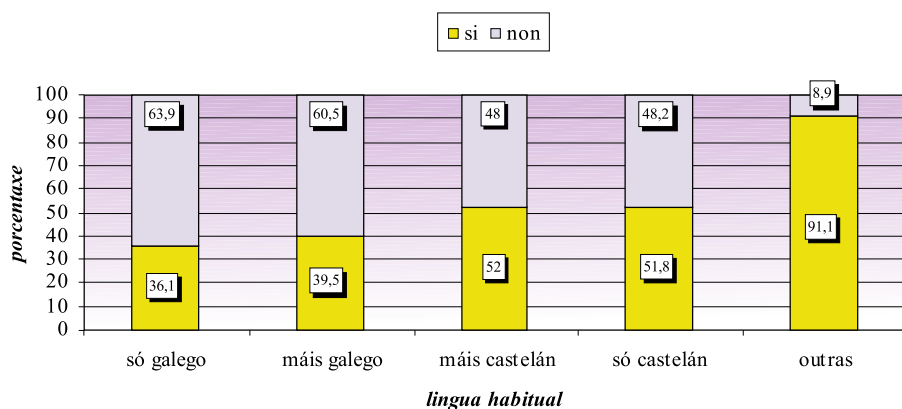

Figura 3.34. Coñecemento doutras linguas segundo a lingua habitual no MSG-04 (‘15-24 anos’)

³⁰ Nesta figura non se tivo en conta a categoría “outras” debido á súa escasa relevancia nesta análise.

3.14.5. Coñecemento doutras linguas segundo a ocupación

A figura 3.35 móstranos unha forte diferenza de 37,9 puntos porcentuais no coñecemento doutras linguas entre o grupo ocupacional de ‘profesionais, técnicos e similares’ (o 56,9%) e os ‘traballadores agrícolas e non cualificados non agrícolas’ (o 19%).

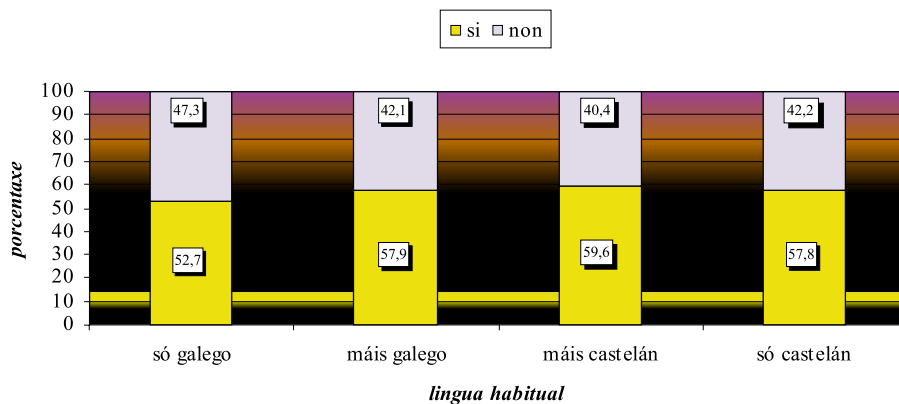
As ocupacións onde máis do 50% dos suxeitos saben outras linguas son, por esta orde, os ‘profesionais, técnicos e similares’ (o 56,9%), os ‘membros do goberno e altos directivos da Administración pública e da empresa privada’ (o 54,6%), os ‘cadros medios’ (o 53,5%), e o ‘persoal administrativo e similares’ (o 51%). No resto das ocupacións o coñecemento doutras linguas vai diminuindo ata acadar o valor máis baixo citado dos ‘traballadores agrícolas e non cualificados non agrícolas’.

Estes datos reflicten a tendencia crecente no coñecemento doutras linguas conforme sobe a cualificación requirida para o posto de traballo. Con todo, os resultados das competencias multilingües segundo a ocupación indican que, mesmo nas categorías profesionais que precisan un maior nivel de cualificación, non se alcanza o 60% de coñecemento doutras idiomas.



Figura 3.35. Coñecemento doutras linguas segundo a ocupación no MSG-04

3.14.6. Coñecemento doutras linguas segundo os ingresos

Os ingresos económicos tamén están relacionados co coñecemento doutros idiomas, tal e como se pode observar na figura 3.36. Agás no primeiro grupo, onde o nivel de ingresos é inferior aos 250€³¹ e a porcentaxe dos que coñecen outras linguas se achega á metade (o 46,2%), a proporción de coñecemento oscila entre o 34,7% dos que se sitúan no tramo ‘de 250 a 420€’ ata o 64,8% no grupo cun nivel de renda familiar de ‘máis de 3.000€’. En consecuencia o coñecemento doutras linguas case se duplica desde os tramos máis baixos, (quitado o de ‘ata 250€’) ao máis alto.

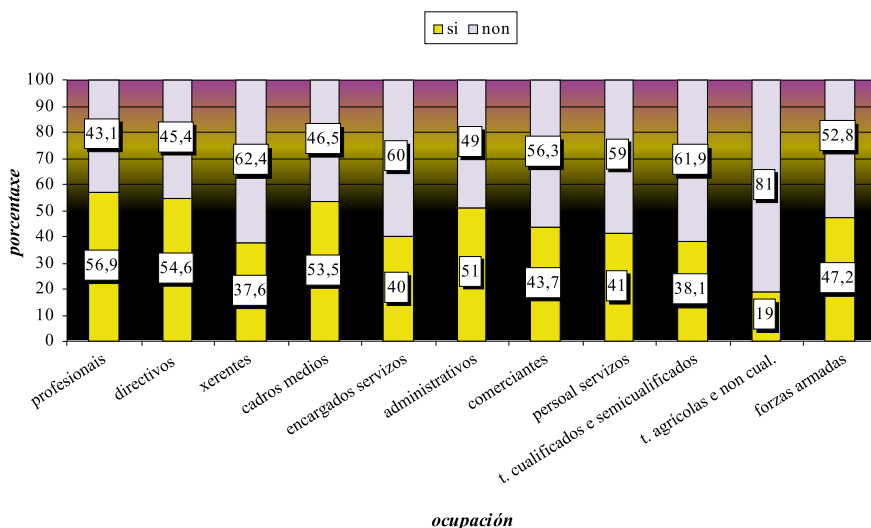

Figura 3.36. Coñecemento doutras linguas segundo os ingresos no MSG-04

3.14.7. Coñecemento doutras linguas segundo o hábitat de residencia

Como xa ocorría co coñecemento doutras linguas segundo o “hábitat de nacemento”, a medida que aumenta o tamaño da localidade de residencia (véx. figura 3.37) aumenta tamén o coñecemento doutras linguas. Desde o hábitat de ‘menos de 5.000 habitantes’, cunha proporción de coñecemento doutras linguas do 35,8%, pásase a un 51% no de ‘máis de 50.000 habitantes’. A diferenza do que acontecía no cruzamento co hábitat de nacemento, o coñecemento dunha lingua distinta do galego ou do castelán nos residentes nas cidades supera o 50% dos suxeitos, porcentaxe que non se acada entre os nados nese mesmo hábitat.

³¹ No capítulo 2 estableceuse o carácter minoritario e marcadamente xuvenil deste colectivo. Para ver a súa descrición, consúltese o apartado 2.4.9 deste estudo.

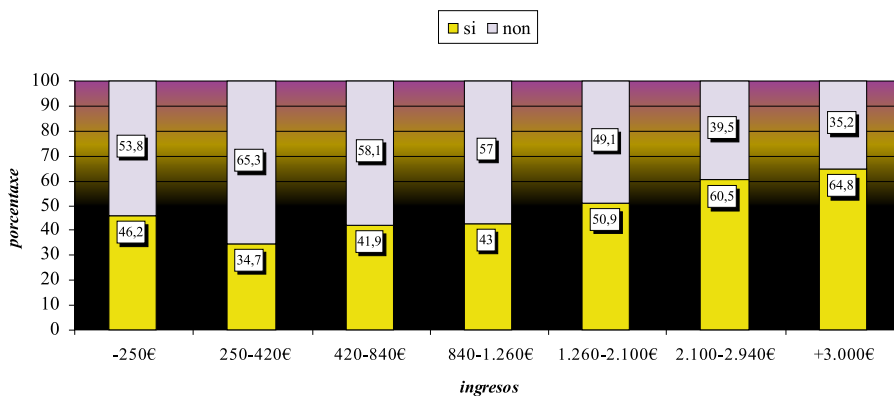

Figura 3.37. Coñecemento doutras línguas segundo o hábitat de residencia no MSG-04

3.14.8. Coñecemento dunha terceira lingua en Galicia

Como xa se indicou na introdución deste apartado, o 46,8% dos enquisados sabe algunha outra lingua á parte do galego e do castelán. Máis minoritario resulta o coñecemento dunha cuarta ou quinta lingua co 9,3% e o 2,1%, respectivamente.

A distribución do coñecemento dunha terceira lingua preséntase na figura 3.38, onde se aprecia que máis das tres cuartas partes (o 76,3%) coñece en primeiro lugar o inglés e a seguir, o francés (o 18,4%), o catalán (o 1,8%), o alemán (o 1,6%), o portugués (o 1,1%), o éuscaro (o 0,5%) e outras (o 0,3%).

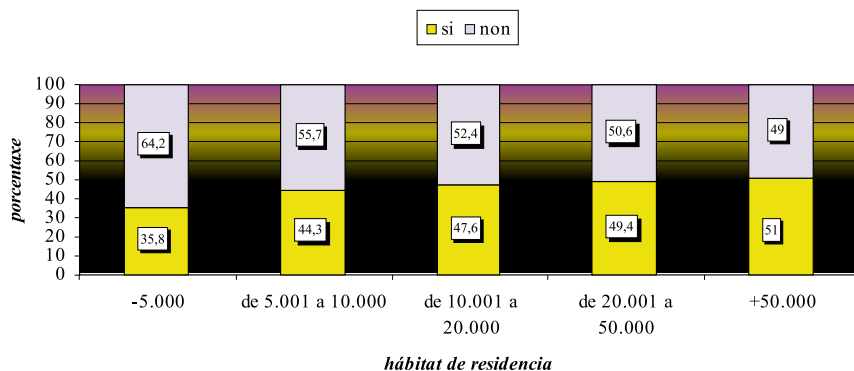

Figura 3.38. Coñecemento dunha terceira lingua en Galicia no MSG-04

3.14.9. Coñecemento dunha cuarta lingua en Galicia

A porcentaxe de enquisados que di coñecer unha cuarta lingua (9,3%) é xa moi inferior á do coñecemento dunha terceira. A continuación indícase a porcentaxe das linguas mencionadas en cuarto lugar (véx. figura 3.39): o francés (o 37,8%), o inglés (o 21,5%), o portugués (o 14,4%), o italiano (o 11,6%), o alemán (o 8,6%), o catalán (o 3,1%), outras (o 2,5%) e o éuscaro (o 0,4%).

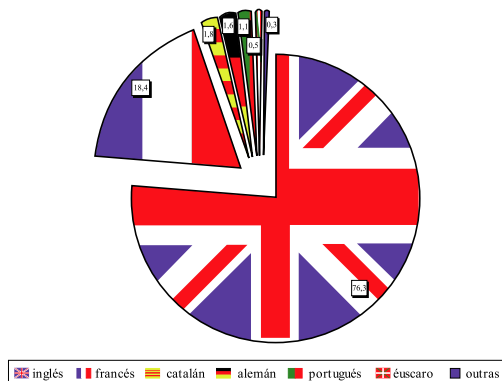

Figura 3.39. Coñecemento dunha cuarta lingua en Galicia no MSG-04

3.14.10. Coñecemento dunha quinta lingua en Galicia

O coñecemento dunha quinta lingua é moi minoritario en Galicia, xa que só o 2,1% dos enquisados contestou afirmativamente á pregunta correspondente. As linguas sinaladas por esa pequena porcentaxe de enquisados foron, por esta orde (véx. figura 3.40): o italiano (o 29,9%), o portugués (o 23,9%), o francés (o 16,7%), o alemán (o 12,3%), o inglés (o 8,6%) e outras (o 8,6%).

Obviamente as porcentaxes de cada unha destas linguas deben interpretarse en relación co reducido número de casos que refiren.

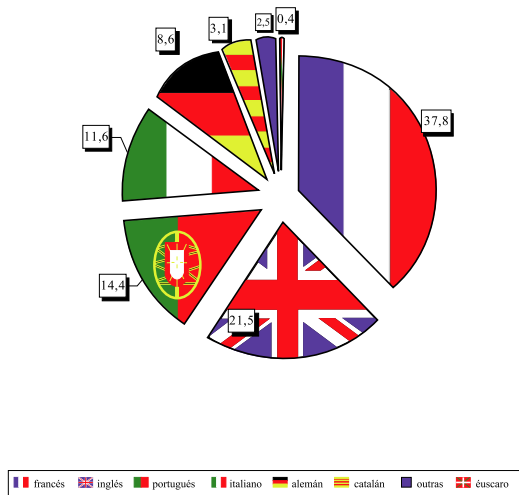

Figura 3.40. Coñecemento dunha quinta lingua en Galicia no MSG-04

3.15. Autopercepción da competencia multilingüe

Os enquisados que afirmaron coñecer algunha lingua diferente do galego e do castelán especificaban o seu nivel de competencia utilizando a mesma escala de medida da competencia empregada para coñecer o nivel das dúas linguas cooficiais en Galicia. Neste apartado amósanse os resultados de autopercepción da competencia nas linguas estranxeiras que máis dominan os galegos: o inglés, que supón o 76,3% dos que saben 'outras' linguas, e o francés, o 18,4%. Nos dous casos, trátase das opcións sinaladas en primeiro lugar entre as linguas coñecidas á parte do galego e do castelán.

3.15.1. Competencia lingüística en inglés e en francés

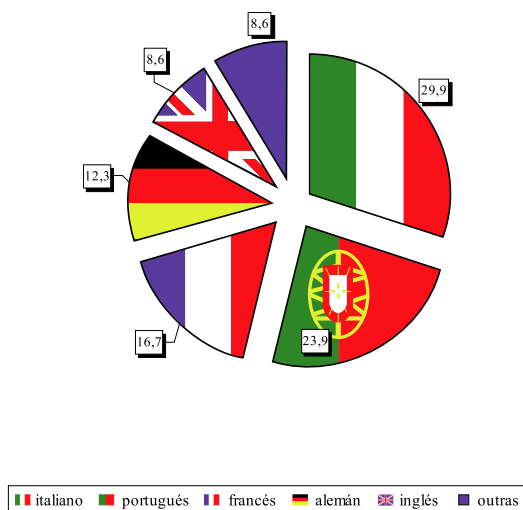
Na figura 3.41 pódese observar como os valores das medias tenden a ser lixeiramente maiores nas capacidades para entender, falar e ler (0,14, 0,11 e 0,07 puntos, respectivamente) en lingua francesa. Na escrita as diferenzas (0,04 puntos) non son relevantes. Estas lenes distancias indican que o coñecemento do inglés e o francés nas catro destrezas é moi semellante. Superan ou igualan o punto central da escala as capacidades para entender ($\bar{x} = 2,5$ e $\bar{x} = 2,64$, respectivamente) e ler ($\bar{x} = 2,61$ e $\bar{x} = 2,68$, respectivamente), e están algo por debaixo as de

falar, que resulta a destreza coas medias máis baixas ($\bar{X} = 2,33$ e $\bar{X} = 2,44$, respectivamente), e escribir ($\bar{X} = 2,45$ e $\bar{X} = 2,41$, respectivamente). Destes datos despréndese que o nivel de competencia nestas linguas é medio-baixo.



Figura 3.41. Valores das medias das competencias en inglés e francés no MSG-04

3.16. Síntese do capítulo

Neste capítulo pretendeuse sobre todo cuantificar as competencias autopercebidas en galego, castelán e outras linguas en Galicia, establecer os determinantes sociolingüísticos, sociolóxicos e educativos do coñecemento nos diferentes idiomas e analizar a evolución das destrezas en galego neste período de doce anos comparándoas cos datos do MSG-92. Os resultados máis salientables poderían sintetizarse en que:

- Existe a percepción dun elevado nivel de dominio bilingüe galego e castelán nas catro destrezas lingüísticas analizadas de entender, falar, ler e escribir.
- O entrevistado estima que a súa competencia en castelán é superior á competencia en galego en todas as destrezas:
 - Tocante ao castelán, a práctica totalidade da poboación situouse na categoría máis elevada da escala en todas as destrezas, mentres que en galego existen maiores flutuacións e maior heteroxeneidade entre a poboación.

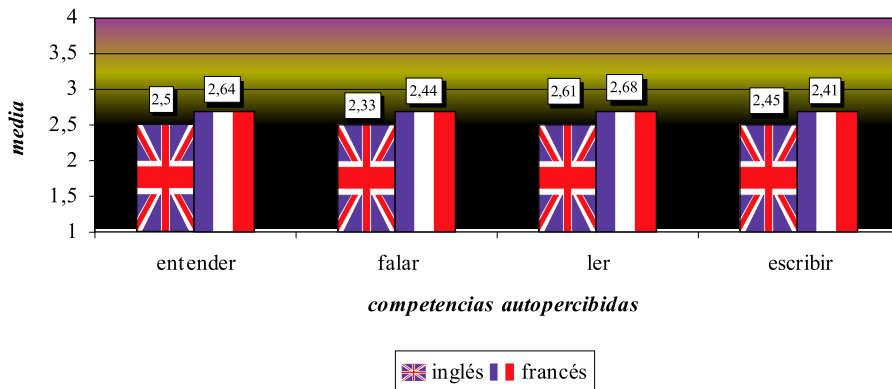
- As diferenzas máis notables en favor do castelán atópanse na destreza escrita, mentres que a maior uniformidade está na capacidade para entender.
- Hai unha importante mellora na percepción da competencia en todas as destrezas da lingua galega respecto aos datos do MSG-92. As medias en todos os casos superan os 3 puntos nunha escala do 1 ao 4. Os cambios máis salientables refírense ás capacidades lectoescritoras, que tenden a equipararse ás orais.
- Os perfís competenciais en lingua segundo variables sociolingüísticas, sociolóxicas e educativas serían os seguintes:
 - Entende peor o galego quen menos o fala, quen non o adquiriu inicialmente, quen recibiu as clases maioritariamente ou só en castelán, quen reside en localidades de maior tamaño, quen non o aprendeu na familia, quen naceu nas localidades de maior tamaño, quen ten maior idade e quen non o aprendeu na escola.
 - Declarouse máis competente para falar galego quen o fala habitualmente, quen o adquiriu inicialmente, quen recibiu as clases en galego, quen o aprendeu na familia, quen naceu nas localidades de menor número de habitantes, reside neste mesmo hábitat, ten menor idade e é varón, aínda que a influencia do xénero está mediatizada por variables lingüísticas.
 - Manifestouse máis competente para ler en galego quen o fala habitualmente e o adquiriu inicialmente, quen ten menor idade, quen recibiu as clases en galego, quen ten maior nivel de estudos, quen reside en núcleos pequenos, quen o aprendeu na familia, quen o aprendeu na escola, quen naceu en núcleos pequenos e quen ten un alto nivel de renda.
 - Considérase máis competente para escribir en galego quen o fala habitualmente, quen ten menor idade, quen o adquiriu como primeira lingua, quen recibiu as clases en galego, quen ten un nivel de estudos alto, quen reside en núcleos pequenos, quen o aprendeu na familia, quen o aprendeu na escola, quen naceu en hábitats de tamaño intermedio e quen ten uns ingresos altos.

- Como era de esperar as variables lingüísticas (lingua habitual, lingua inicial e lingua das clases) amosaron unha correlación moito maior coa competencia lingüística ca outros parámetros sociais.
- Constátase como as medias de entender, falar, ler e escribir en galego varían en función do hábitat de residencia. A medida que as localidades crecen en número de habitantes decrecen os valores das catro destrezas neste idioma. Esta tendencia rómpese nas localidades cun tamaño comprendido entre os ‘10.001 e os 20.000 habitantes’, onde os valores das destrezas, agás na capacidade para falar, son menores que nas localidades de ‘máis de 50.000 habitantes’.
- Da análise da competencia en galego nas catro destrezas segundo a cidade merece salientarse que:
 - Ferrol presenta unhas medias significativamente máis baixas en todas as destrezas.
 - Ourense amosa os valores máis altos na capacidade para entender, falar e escribir, esta última compartida con Santiago.
 - Santiago ofrece as medias máis altas nas destrezas que requiren unha formación máis académica, é dicir, na capacidade para ler e escribir; esta última, como xa se dixo, compartida con Ourense.
 - As outras cidades presentan unhas medias máis homoxéneas en todas as destrezas con leves diferenzas entre elas.
- Existe unha correlación entre o nivel de competencias en galego e o de castelán. Esta relación é maior a medida que as destrezas son máis altas. De feito, hai un perfil composto por un número elevado de persoas con altas competencias orais e lectoescritoras en galego e en castelán.
- En canto á competencia noutras linguas, menos da metade, un 44%, dos enquisados manifestou coñecer unha terceira lingua, o 9,3% unha cuarta, e o 2,1% unha quinta.
- O coñecemento doutras linguas é significativamente maior entre quen ten un nivel educativo alto, menor idade, adquiriu inicialmente outras linguas ou o castelán, naceu en localidades de

maior tamaño, fala habitualmente outros idiomas ou castelán, está situado nos postos máis elevados da escala de ocupacións, ten maior nivel de ingresos e reside en localidades de maior tamaño.

- As diferenzas no coñecemento doutras linguas en función da “lingua inicial” e a “lingua habitual” redúcense no grupo ‘de 15 a 24’ anos.
- No relativo ao coñecemento dunha terceira lingua, máis das tres cuartas partes sinala o inglés en primeiro lugar; seguido polo francés, o catalán, o alemán, o portugués, o éuscaro e outras.
- O coñecemento do inglés e do francés nas catro destrezas é moi semellante. Superan o valor central da escala nas capacidades para entender e ler, e están algo por debaixo en falar, destreza coas medias máis baixas, e en escribir. Destes datos despréndese que o nivel de competencia declarado nestas linguas é medio-baixo.

Ámbitos de adquisición do galego e do castelán

4.1. Introducción

Para afondar na análise da situación sociolingüística dunha comunidade con bilingüismo social cómpre coñecer en qué ámbitos se adquire preferentemente cada lingua, qué papel desempeña cada un deles na transmisión dos idiomas e cómo evoluciona a dinámica deste proceso. Estes datos son sen dúbida importantes con vistas a futuras accións de planificación lingüística.

A adquisición temperá dunha lingua no seo familiar resulta a maneira máis eficaz de transmitila ás xeracións vindeiras, aínda que en sociedades con linguas en contacto, onde existen desigualdades de status entre elas, a lingua adquirida inicialmente non ten por qué se corresponder coa que se escolle para a socialización da descendencia. Nestas situacións, a elección pode obedecer a un cálculo racional dos custos e beneficios implícitos en cada opción e na que se traten de optimizar os recursos de cara ao seu uso no plano social.

Tamén pode suceder que, na mesma situación de contacto, a escolla obedezca a elementos de natureza identitaria. Tal é o caso daqueles pais

e nais que, aprendendo a falar na lingua dominante, elixen a minorizada para se comunicar coa súa descendencia, motivados pola adhesión simbólica ao grupo que a fala.

Outras situacións nas que a familia deixa de transmitir a súa propia lingua son as que teñen lugar en sociedades fortemente afectadas por fenómenos migratorios, tanto pola incorporación de membros procedentes doutros grupos etnolingüísticos, como pola mobilidade dos individuos dunha mesma sociedade. Nestes contextos, a escolla tende a favorecer a integración dos descendentes.

A incidencia que están a ter actualmente en Galicia os elementos descritos anteriormente obriga a estudar con detemento o papel que xogan os diferentes ámbitos sociais na adquisición do galego e do castelán. O MSG-92 xa lle dedicara un capítulo aos ámbitos de adquisición da lingua galega, pero non aos da castelá. No novo mapa acometeuse esta cuestión desde a óptica da coexistencia de dúas linguas na sociedade galega, de forma que se analizaron os ámbitos de adquisición do galego e tamén do castelán.

4.2. Ámbitos de adquisición do galego no MSG-92

No MSG-92 a información sobre os ámbitos de adquisición obtíñase mediante un ítem con categorías mutuamente excluíntes (véx. cadro 4.1).

Cadro 4.1. *Ítem empregado para sondar os ámbitos de adquisición do galego no MSG-92*

P. 17. ¿Como aprendeu a fala-lo galego?	
Familia	1
Escola	2
Amigos	3
Veciños	4
Traballo	5
Outros	6
N.P.	9

Na análise dos resultados, as seis categorías iniciais quedaron reducidas a tres, co agrupamento de ‘amigos’, ‘veciños’, ‘traballo’ e ‘outros’

nunha única categoría na procura dunha explotación dos resultados máis axeitada (Seminario de Sociolingüística, 1994).

Os datos indicaban que a gran maioría dos galegos, o 83,5%, adquirira a lingua propia de Galicia no ámbito familiar, mentres que só un 5,9% do total declaraba que a aprendera na escola. A categoría 'outros' agrupaba o 10,6% dos enquisados. A lingua inicial constituía unha variable altamente relacionada coa adquisición familiar do galego, pois mentres que o 99,8% dos galegofalantes iniciais o aprendera na familia, entre os castelanfalantes iniciais a porcentaxe reducíase ao 39,9%.

Por outro lado, a idade amosaba o impacto producido pola implantación do galego na escola. No grupo de 'máis de 65 anos' o 93% aprendera o galego na familia fronte ao 0,1% que o aprendera na escola. Pola contra, no grupo de '16 a 25 anos' a adquisición familiar diminuíu ao 65,5% e a escolar aumentaba ata o 25%.

O nivel educativo e a clase social introducían lixeiras diferenzas na distribución da adquisición do galego no ámbito familiar e reflectían, en liñas xerais, a perda de relevancia da familia como elemento transmisor a medida que se incrementaban os estudos e a clase social.

O hábitat de nacemento amosaba tamén un influxo importante. Os que adquiriran o galego na familia constituían unha porcentaxe inferior nas cidades que nas vilas, e nestas menor que no medio rural.

En definitiva, as variables implicadas na distribución dos ámbitos de adquisición do galego adiantaban xa un panorama caracterizado por unha preocupante perda de vitalidade da familia como axente transmisor do galego e adiantaban un maior protagonismo da escola.

4.3. Ámbitos de adquisición do galego e do castelán no MSG-04

No tocante aos ámbitos de adquisición, cómpre recordar algunhas diferenzas importantes entre o MSG-92 e o MSG-04. Unha destas novidades consistiu, como xa se mencionou anteriormente, en sondar tamén os ámbitos de adquisición do castelán. Deste xeito cóntase cun instrumento máis completo para avaliar a realidade bilingüe de Galicia e mellórase un elemento clave para o diagnóstico da nosa situación sociolingüística.

Unha segunda diferenza refírese ao cambio do ítem do MSG-92, baseado en categorías de resposta mutuamente excluíntes, por unha pregunta para cada lingua que permitía sinalar tantas opcións como se considerasen necesarias. Pareceunos necesario introducir este cambio pola crecente importancia da adquisición simultánea da lingua a través de diferentes ámbitos, e porque no MSG-92 se investigaba a adquisición a través dun ámbito preferente ou dominante. Para poder comparar os resultados obtidos en ambos os dous momentos, no MSG-04 recolleuse o grao de importancia dos distintos ámbitos.

Estes cambios resultan especialmente rendibles para establecer comparacións verbo da forma en que se produce a adquisición do galego e do castelán e proporcionan unha información polo miúdo sobre os ámbitos da adquisición bilingüe que pode facilitar a toma de decisións no eido da planificación lingüística.

As preguntas 11 e 12 do cuestionario do MSG-04 indagan nos ámbitos de adquisición do galego e do castelán (véx. cadros 4.2 e 4.3). Logo dun rexistro sistemático de todos os posibles ámbitos nos que o individuo adquirira as dúas linguas (familia, escola, amigos, veciños, traballo, medios de comunicación, outros)³², este debía ordenar cada un dos escollidos en función da súa importancia na adquisición da lingua en cuestión. Ademais desas importantes diferenzas, engadiuse un novo ámbito, 'medios de comunicación', que non figuraba no MSG-92. A inclusión desta nova categoría baseouse, á parte da importancia dos medios na difusión das linguas, no alto número de respostas relativas a este ámbito na fase de pretest do novo cuestionario. Esta incorporación supuxo unha notable mellora do instrumento de medida respecto ao cuestionario do 92.

³² As posibles respostas para cada ámbito eran si/non.

Cadro 4.2. Ítem empregado no MSG-92 para sondar os ámbitos de adquisición do galego

P. 17. ¿Como aprendeu a fala-lo galego?	
Familia	1
Escola	2
Amigos	3
Veciños	4
Traballo	5
Outros	6
N.P.	9

Cadro 4.3. Ítem empregado no MSG-04 para sondar os ámbitos de adquisición do castelán e o galego

P. 11/12. ¿Con quen ou onde aprendeu a falar castelán /galego? Entrevistador: no caso de que o entrevistado cite varios ámbitos pídalle que declare a súa orde de importancia e anótea na columna do lado.		
Familia	1	[]
Escola	2	[]
Amigos	3	[]
Veciños	4	[]
Traballo	5	[]
Medios de comunicación	6	[]
Outros	7	[]
N.P.	9	[]

A figura 4.1 amosa os resultados obtidos nas preguntas referidas aos ámbitos de adquisición do galego e do castelán³³. Pese a non se ofrecereren restricións neste sentido, a maior parte dos enquisados mencionou só a ‘familia’ e a ‘escola’, tanto no caso do galego coma no do castelán.



Figura 4.1. Ámbitos de adquisición do galego e do castelán no MSG-04. Todas as opcións

³³ Cómpre lembrar que a suma de todos os ámbitos de adquisición non dá como resultado o 100%, xa que os individuos podían escoller simultaneamente máis dun ámbito para cada lingua.

Como se observa na figura 4.1, a transmisión do castelán obtén valores máis elevados cá do galego nos ámbitos máis relevantes de adquisición lingüística. A diferenza resulta notable no ámbito familiar, cunha distancia de máis de 10 puntos, e sobre todo, na escola, onde supera os 20 puntos porcentuais. Na escola, aínda que se rexistra unha importante distancia en detrimento do galego, obsérvase un avance considerable en relación cos datos do anterior MSG. Daquela só o 5,9% dos enquisados aprendera o galego neste ámbito. Malia as limitacións das comparacións provocadas polas diferenzas nos ítems empregados, o MSG-04 amosa un forte crecemento da adquisición do galego no ensino.

En consecuencia, a perda de protagonismo do ámbito familiar veríase suplido polo avance experimentado no ensino. Este feito resulta evidente se se repara na elevada porcentaxe de individuos que mencionan o ámbito docente, pese a que na mostra seleccionada participaba unha xeración case completa, a dos suxeitos cunha idade de 40 a 54 anos, que non recibira ensino en galego.

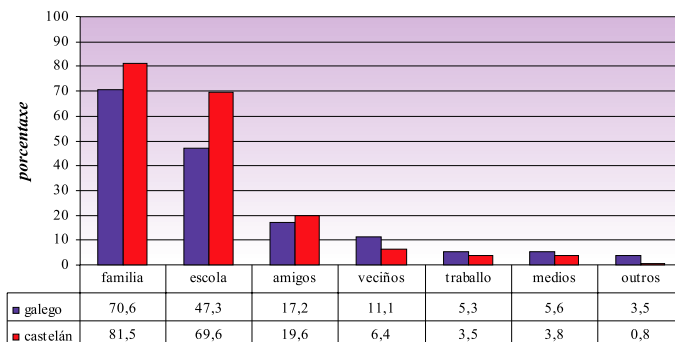
Da información extraída da figura 4.1 cómpre destacar tamén a considerable importancia do contorno social na adquisición da lingua galega, sobre todo o das amizades e o dos veciños. O ámbito da veciñanza especialmente, aínda que tamén o dos medios de comunicación, o do traballo e outros sen especificar, favorece a adquisición do galego, o que contribuiría tamén a paliar as consecuencias da perda que se produce no ámbito familiar. As comparacións entre os datos do MSG-92 e o MSG-04 débense someter, con todo, a unha selección previa das mostras para facelas equiparables, pois o factor idade podería introducir distorsións importantes.

4.4. Comparación entre os ámbitos de adquisición do galego no MSG-92 e no MSG-04 (16-54 anos)

As figuras 4.2 e 4.3 ofrecen unha comparativa das respostas obtidas nos dous momentos sobre os ámbitos de adquisición da lingua galega. Pese á limitación evidente de utilizar diferentes ítems nos dous casos, obsérvanse algunhas tendencias dignas de seren mencionadas. A máis importante é a redución das diferenzas na transmisión natural do galego na familia. A diferenza comentada anteriormente obedecía á intervención

do factor idade e estaba provocada pola comparación entre os datos xerais do MSG-92, procedentes dunha mostra con suxeitos maiores de 15 anos, con outra que comprende individuos de 15 a 54 anos.



Figura 4.2. Ámbitos de adquisición do galego no MSG-92 (maiores de 15 anos)



Figura 4.3. Ámbitos de adquisición do galego no MSG-04 (15-54 anos)

Unha hipótese de traballo sobre a evolución do papel da familia na transmisión do galego é que, malia a manterse dentro das posibles opcións de resposta, puidese retroceder, con todo, en canto opción preferente. Para contrastar esta hipótese decidiuse acudir ás respostas única e preferente para cada ámbito, sumalas coma se fose unha soa e comparar esta suma cos datos do MSG-92. O resultado, tal e como se deduce da figura 4.4, concorda con dita hipótese de traballo.

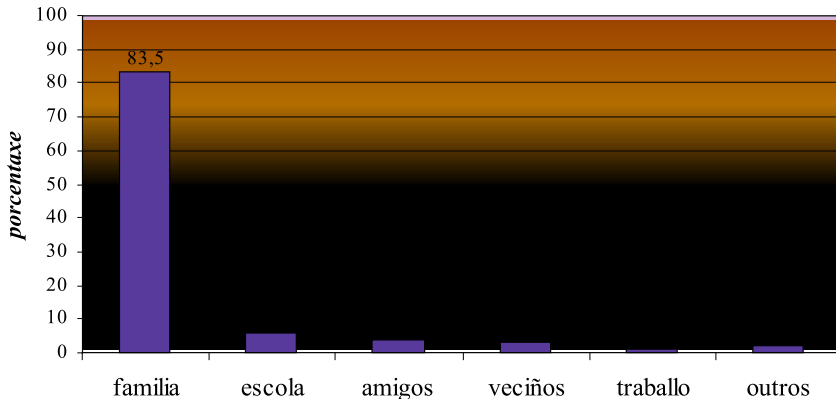

Figura 4.4. Comparativa entre a opción única no MSG-92 e as opcións única e preferente no MSG-04³⁴ nos ámbitos de adquisición do galego (16-54 anos)

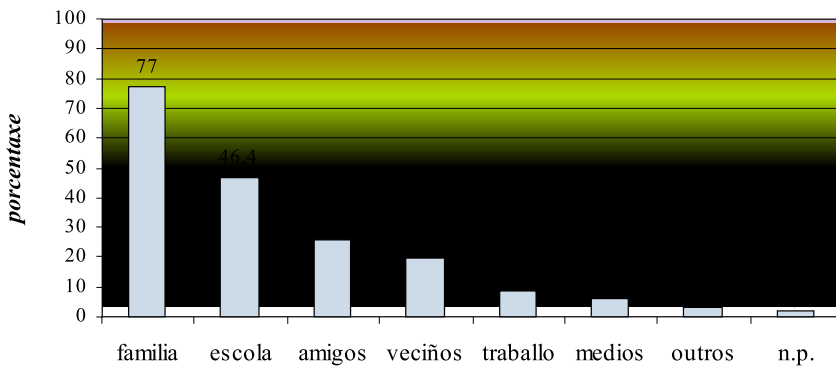
Na figura 4.4 obsérvase un descenso de 8,4 puntos porcentuais na categoría 'familia' como opción única ou preferente, fronte a un incremento de 10,9 puntos na escola. Todos os restantes ámbitos, excepto o de medios de comunicación, que non figuraba no MSG-92, tenden a retroceder como escollas preferentes. O descenso é significativo na categoría 'veciños', mentres que na opción 'traballo' apenas mingua tres décimas. Na comparanza destes resultados cómpre ter ben presente a posible distorsión introducida polo emprego de ítems diferentes, polo que estas diferenzas deben ser interpretadas só como tendencias, o que non impide salientar unha vez máis a relevancia dos cambios, a súa dirección e a posible transcendencia para o porvir do galego.

Dado o interese en estudar os ámbitos escollidos como opción única ou preferente decidiuse comparar as respostas referidas á lingua galega coas do castelán (véx. figura 4.5).

³⁴ Foi necesario calcular novas variables para cada un dos ámbitos de adquisición. Sumáronse as opcións única e preferente en cada caso e ponderouse sobre 100 o conxunto das respostas obtidas.

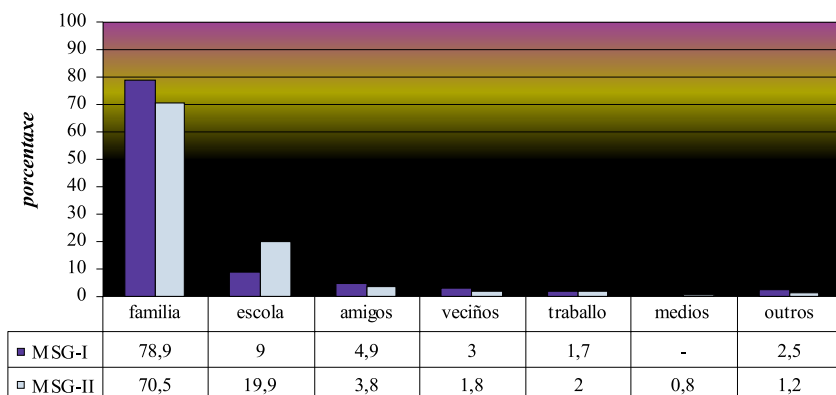

Figura 4.5. *Opción preferente de adquisición do galego e do castelán no MSG-04*

Como se pode ver na figura 4.5, a familia é o ámbito principal da adquisición das dúas linguas, sobre todo no caso do galego. Pola contra, a escola ten maior importancia na adquisición do castelán ao superar en máis de 15 puntos porcentuais a aprendizaxe do galego neste ámbito. No resto dos ámbitos adquirese en maior medida o galego, indicio do influxo dos axentes secundarios de socialización na adquisición desta lingua.

4.5. Determinantes sociolingüísticos e sociolóxicos da adquisición do galego a través da familia

Para tratar de coñecer polo miúdo qué factores sociolingüísticos e sociolóxicos inflúen en maior medida na transmisión familiar do galego elaborouse unha táboa de continxencia, na que as categorías referidas á adquisición única ou preferente do galego no ámbito familiar aparecen nas filas e as opcións das diferentes variables de tipo sociolingüístico ou sociolóxico contrastadas nas columnas. Testáronse posteriormente as diferenzas entre valores observados e valores esperados mediante o estatístico da Tau-b de Kendall (τ). Na táboa 4.1. aparecen as variables que introduciron diferenzas estatisticamente significativas:

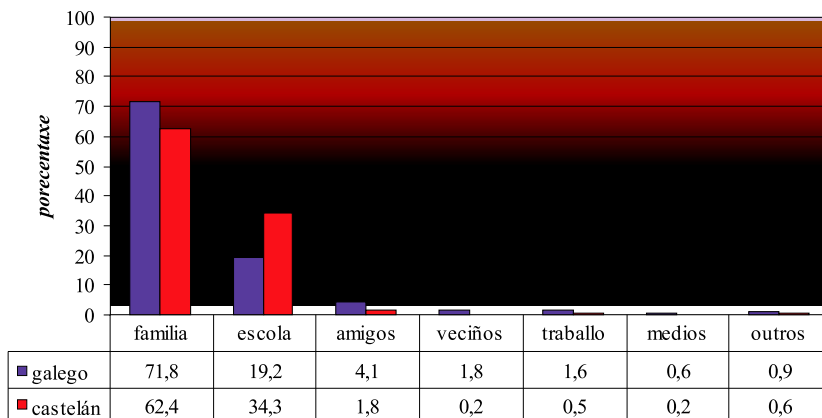
Táboa 4.1. *Determinantes sociais e sociolingüísticos da adquisición preferente ou única do galego no ámbito familiar*

	τ	sig. aproximada
lingua inicial	47,939	<0,001
lingua habitual	40,633	<0,001
hábitat de nacemento	-27,691	<0,001
hábitat de residencia	-15,415	<0,001
estudos	-13,202	<0,001
idade	10,215	<0,001

As variables que maior grao de relación amosaron coa adquisición única ou preferente do galego a través da familia foron, por esta orde: a 'lingua inicial' [$\tau = 47,939$ ($p < 0,001$)], a 'lingua habitual' [$\tau = 40,633$ ($p < 0,001$)], o 'hábitat de nacemento' [$\tau = -27,691$ ($p < 0,001$)], o 'hábitat de residencia' [$\tau = -15,415$ ($p < 0,001$)], o nivel de 'estudos' [$\tau = -13,202$ ($p < 0,001$)] e a 'idade' [$\tau = 10,215$ ($p < 0,001$)].

Os suxeitos que adquiriron o galego só ou preferentemente na familia son, en maior medida, aqueles que aprenderon a falar galego, falan habitualmente esta lingua, naceron e/ou residen en localidades de tamaño pequeno, teñen un nivel educativo baixo e pertencen aos grupos de maior idade.

4.5.1. *Adquisición do galego única ou preferentemente no ámbito familiar segundo a lingua inicial*

A figura 4.6 reflicte a intensidade da relación entre a adquisición preferente e/ou única do galego na familia e a lingua inicial. A porcentaxe de suxeitos que afirmaron adquirir o galego só ou preferentemente na familia descende desde o 95,4% nos monolingües iniciais en galego ao 31,6% nos monolingües en castelán. Esta última porcentaxe, coñecida a situación sociolingüística de Galicia, resulta fortemente significativa, porque indicaría que case a terceira parte de castelanfalantes iniciais tamén adquiriu o galego na familia. Polo que se refire ao 52,4% de suxeitos da categoría 'outras linguas', que sinalan a familia como ámbito de adquisición do galego, podería deberse á incidencia de emigrantes retornados de segunda e terceira xeración, que pese a aprenderen a

falar nunha lingua distinta das de Galicia, puideron adquirir o galego no ámbito familiar.



Figura 4.6. Adquisición do galego única e/ou preferentemente no ámbito familiar segundo a lingua inicial no MSG-04

4.5.2. Adquisición do galego única ou preferentemente no ámbito familiar segundo a lingua habitual

Como se pode apreciar na figura 4.7 a adquisición do galego no ámbito familiar abrangue case a totalidade (o 91,6%) dos galegofalantes habituais e descende considerablemente nos bilingües e monolingües en castelán e nos que empregan habitualmente ‘outras linguas’. Así e todo, cómpre incidir na importancia da familia como ámbito de adquisición do galego entre as persoas instaladas no castelán ou noutras linguas de fóra de Galicia.

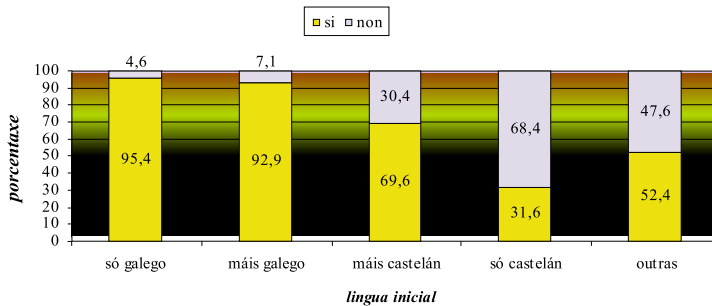

Figura 4.7. Adquisición do galego única ou preferentemente no ámbito familiar segundo a lingua habitual no MSG-04

4.5.3. Adquisición do galego única ou preferentemente no ámbito familiar segundo o hábitat de nacemento

Na figura 4.8 apréciase unha diminución da presenza do galego a medida que aumenta o tamaño do “hábitat de nacemento”. Esta tendencia obsérvase de forma clara ao pasar do tramo de ‘menos de 5.000 habitantes’ ao ‘de 10.001 a 20.000’. A proporción máis elevada atópase entre quen naceu en localidades con ‘menos de 5.000 habitantes’, onde a familia é o principal ámbito de adquisición para o 88,8% dos enquisados. Pola contra, a proporción máis baixa está nos nados nas localidades ‘de 20.001 a 50.000 habitantes’ cun 70%.

Resultou relevante a considerable proporción de suxeitos nados no exterior que aprenderon o galego única ou preferentemente na familia (o 63,9%), o que amosa a incidencia que ten a emigración galega de retorno.

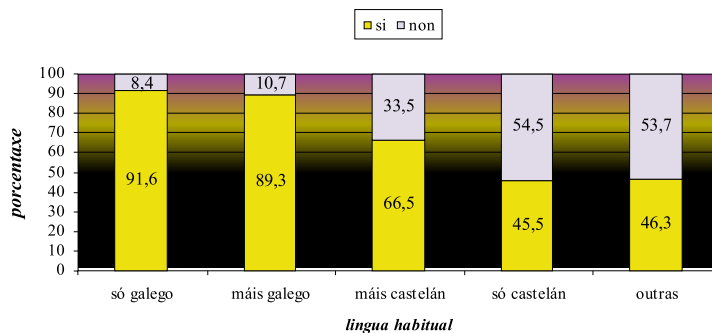

Figura 4.8. Adquisición do galego única ou preferentemente no ámbito familiar segundo o hábitat de nacemento no MSG-04

4.5.4. Adquisición do galego única ou preferentemente no ámbito familiar segundo o hábitat de residencia

A influencia do factor territorial na importancia da adquisición familiar do galego faise de novo evidente no cruzamento referido ao “hábitat de residencia” (figura 4.9). Tal e como se observaba no apartado anterior, atopouse unha tendencia decrecente nos valores de adquisición do galego na familia a medida que aumenta o tamaño do hábitat de residencia, deixando á parte as cidades. Os valores máis altos rexístranos os concellos de ‘menos de 5.000 habitantes’ e os máis reducidos atópanse de novo nos concellos de ‘20.000 a 50.000 habitantes’.

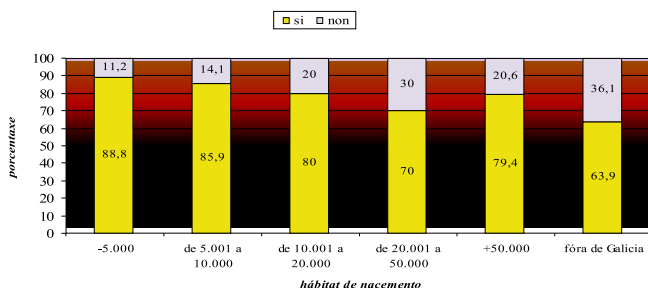

Figura 4.9. Adquisición única ou preferente do galego no ámbito familiar segundo o hábitat de residencia no MSG-04

4.5.5. Adquisición do galego única ou preferentemente no ámbito familiar segundo a cidade

Para afondar na influencia do factor territorial na transmisión familiar do galego, analizouse a súa distribución nas sete cidades galegas. Os resultados reiteran a diversidade sociolingüística do urbano galego, xa sinalada nos capítulos anteriores, nos que se poden apreciar diferentes perfís de cidade (véx. figura 4.10). A proporción máis baixa de suxeitos que adquiriron o galego única ou preferentemente na familia correspóndelle a Ferrol (o 57,6%), á que lle seguen en progresión ascendente A Coruña (o 58%), Vigo (o 58,3%), Pontevedra (o 69%), Santiago (o 70,2%), Ourense (o 72,4%) e Lugo (o 72,8%). Estudos posteriores deberán confirmar a relación entre migración do rural ao urbano e adquisición do galego no ámbito familiar.

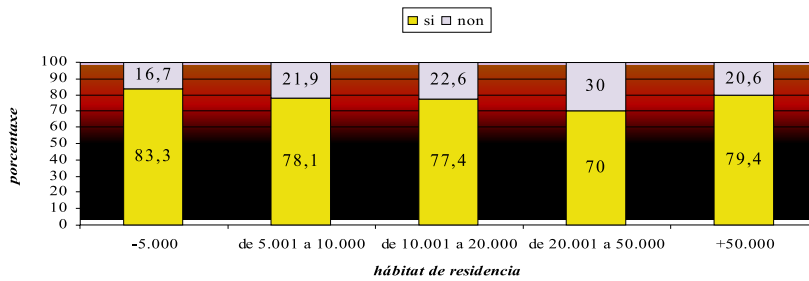

Figura 4.10. Adquisición única ou preferente do galego no ámbito familiar segundo a cidade no MSG-04

4.5.6. Adquisición do galego única ou preferentemente no ámbito familiar segundo o nivel de estudos

A adquisición do galego por vía preferentemente familiar resulta influída de forma notable polo nivel educativo dos suxeitos (véx. figura 4.11). A súa distribución segue unha tendencia descendente desde a categoría máis baixa ‘sen estudos’ (o 87,3%) ao nivel máis alto, ‘universitarios’ (o 64,5%). A diferenza entre os valores das categorías extremas acada 22,8 puntos. Na citada tendencia, o grupo dos dous niveis inferiores distánciase considerablemente do resto das categorías.

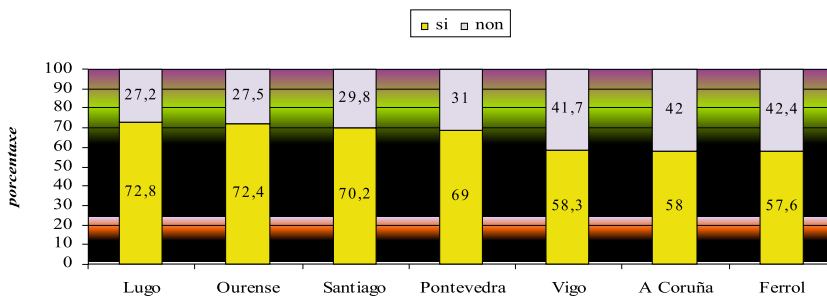

Figura 4.11. Adquisición única ou preferente do galego no ámbito familiar segundo o nivel de estudos no MSG-04

4.5.7. Adquisición do galego única ou preferentemente no ámbito familiar segundo a idade

A idade tamén introduce variacións, aínda que máis febles, na distribución da adquisición familiar do galego. O peso do ámbito familiar é menor a medida que se descende na escala de idade (véx. figura 4.12).

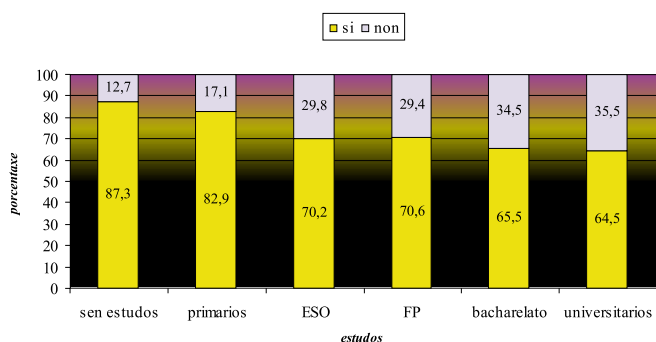

Figura 4.12. Adquisición do galego única ou preferente no ámbito familiar segundo a idade no MSG-04

4.6. Determinantes sociolingüísticos e sociolóxicos na adquisición do castelán a través da familia

Neste apartado estúdanse os determinantes sociolingüísticos e sociolóxicos na transmisión familiar do castelán, o que permitirá establecer un diagnóstico máis preciso dos procesos de transmisión lingüística interxeracional en Galicia. Seguindo a pauta establecida na análise dos condicionantes na transmisión familiar do galego, elaborouse unha táboa de continxencia na que a variable referida á adquisición única ou preferentemente do castelán no ámbito familiar aparece nas filas, e as diferentes variables de tipo sociolingüístico ou sociolóxico contrastadas nas columnas. Testáronse posteriormente as diferenzas entre valores observados e valores esperados mediante o estatístico da Tau-b de Kendall (τ). Das múltiples variables contrastadas, as que introduciron diferenzas estatisticamente significativas son as que aparecen na táboa 4.2.

Táboa 4.2. *Determinantes sociais e sociolingüísticos da adquisición do castelán única ou preferentemente no ámbito familiar*

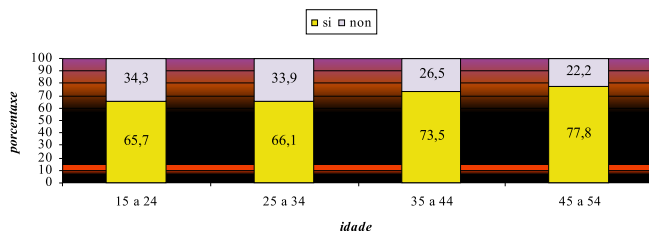
	τ	sig. aproximada
lingua inicial	-55,591	<0,001
lingua habitual	-55,526	<0,001
hábitat de nacemento	32,915	<0,001
hábitat de residencia	23,725	<0,001
estudos	20,678	<0,001
idade	-13,187	<0,001
ingresos	7,169	<0,001
xénero	4,920	<0,001

As variables que maior grao de relación amosaron coa adquisición única ou preferente do castelán a través da familia foron, por esta orde: a “lingua inicial” [τ = -55,591 (p <0,001)], a “lingua habitual” [τ = -55,526 (p <0,001)], o “hábitat de nacemento” [τ = 32,915 (p <0,001)], o “hábitat de residencia” [τ = 23,725 (p <0,001)], o nivel de “estudos” [τ = 20,678 (p <0,001)], a “idade” [τ = -13,187 (p <0,001)], o nivel de “ingresos” [τ = 7,169 (p <0,001)] e o “xénero” [τ = 4,920 (p <0,001)].

Os suxeitos que adquiriron o castelán única ou preferentemente a través da familia son, en maior medida, os que aprenderon a falar en castelán, usan habitualmente esta lingua, naceron e/ou residen en localidades con elevado número de habitantes, teñen un nivel educativo elevado, pertencen a segmentos de menor idade, teñen ingresos altos e son mulleres.

4.6.1. Adquisición do castelán única ou preferentemente no ámbito familiar segundo a lingua inicial

Como se pode observar na figura 4.13, a adquisición única ou preferente da lingua castelá no contorno familiar decae considerablemente conforme crece a presenza do galego como lingua inicial. A proporción de suxeitos que adquiriron esta lingua só ou preferentemente a través da familia descende do 88,1% nos monolingües iniciais en castelán ao 18,7% nos monolingües iniciais en galego. Así mesmo, cómpre reparar no 46,7% que adquiriu o castelán na familia malia aprender a falar noutras linguas. O fenómeno da inmigración de retorno semella incidir tamén neste resultado.



Figura 4.13. Adquisición do castelán única ou preferentemente no ámbito familiar segundo a lingua inicial no MSG-04

4.6.2. Adquisición do castelán única ou preferentemente no ámbito familiar segundo a lingua habitual

Con relación á influencia da lingua habitual, obsérvase unha forte tendencia decrecente na transmisión do castelán na familia conforme aumenta o uso do galego (véx. figura 4.14). Así, mentres o 88,1% dos monolingües habituais en castelán adquiriu esta lingua só ou preferentemente na familia, nos monolingües habituais en galego a porcentaxe descende ao 21,9%. Un 46,7% de falantes habituais doutras linguas, o que representa case a metade deste grupo, declarou adquirir o castelán no ámbito familiar.

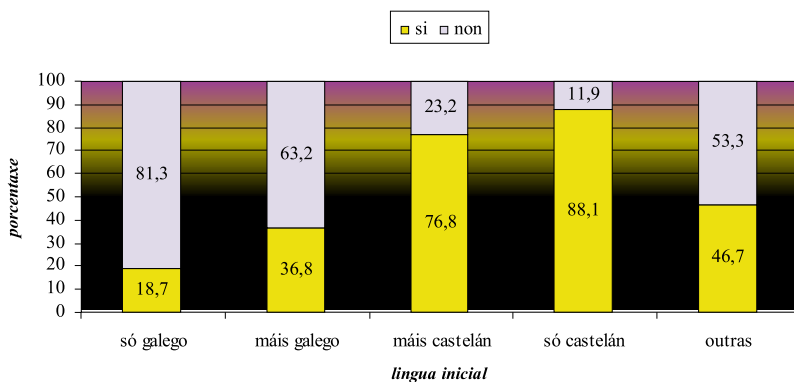

Figura 4.14. Adquisición do castelán única ou preferentemente no ámbito familiar segundo a lingua habitual no MSG-04

4.6.3. Adquisición do castelán única ou preferentemente no ámbito familiar segundo o hábitat de nacemento

O hábitat de nacemento tamén inflúe de maneira importante na distribución da adquisición do castelán por vía familiar. Tal e como se observa na figura 4.15, a elección da familia como ámbito único ou preferente de adquisición do castelán aumenta progresivamente conforme o fai o tamaño da localidade de nacemento. Así, mentres nos nados en localidades cun tamaño inferior aos 5.000 habitantes só o 32,6% sinalou esta opción, nos nados en cidades ascende ao 75,2%. Por outro lado, é máis elevada a porcentaxe de suxeitos que adquiriu o castelán no ámbito familiar entre os nados fóra de Galicia, o que suxire o peso que teñen neste grupo os nados noutras comunidades autónomas ou noutros países de fala castelá.

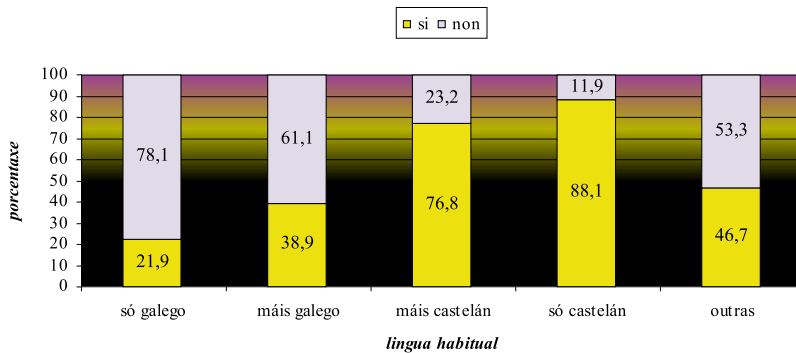

Figura 4.15. Adquisición do castelán única ou preferentemente no ámbito familiar segundo o hábitat de nacemento no MSG-04

4.6.4. Adquisición do castelán única ou preferentemente no ámbito familiar segundo o hábitat de residencia

A influencia do factor territorial na transmisión interxeracional do castelán faise de novo evidente ao analizar a súa distribución en función do hábitat de residencia. Tal e como se observa na figura 4.16, a adquisición única ou preferente do castelán na familia duplícase desde as localidades de menor tamaño (o 36,7%) ás cidades (o 73,3%).

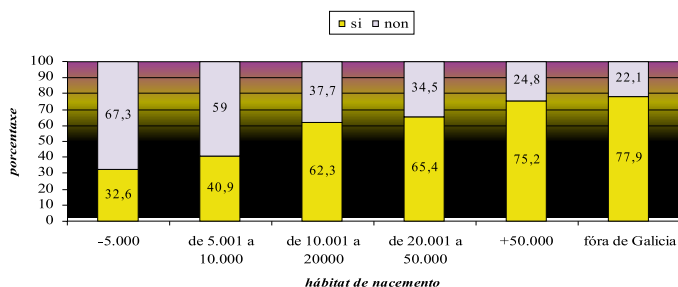

Figura 4.16. Adquisición do castelán única e/ou preferentemente no ámbito familiar segundo o hábitat de residencia no MSG-04

4.6.5. Adquisición do castelán única ou preferentemente no ámbito familiar segundo a cidade

Á vista dos resultados da figura 4.16, en todas as cidades predomina a vía familiar na adquisición do castelán. As proporcións máis elevadas atópanse, por esta orde, en Ferrol (o 87,9%), Vigo (o 82,4%) e Pontevedra (o 75,6%) (véx. figura 4.17).

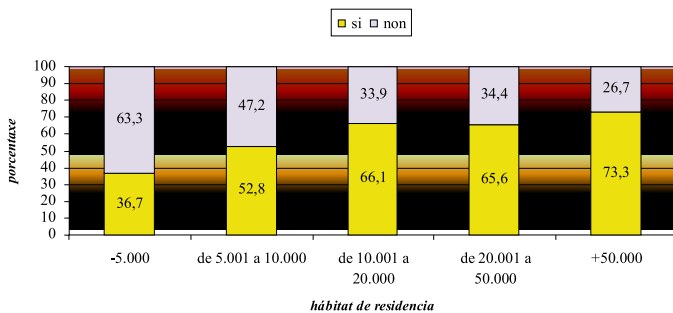

Figura 4.17. Adquisición do castelán única ou preferentemente no ámbito familiar segundo a cidade no MSG-04

4.6.6. Adquisición do castelán única ou preferentemente no ámbito familiar segundo o nivel de estudos

O nivel educativo introduce diferenzas notables na distribución da adquisición familiar do castelán. Tal e como se pode observar na figura 4.18, a medida que aumenta o nivel educativo, crece tamén a proporción de suxeitos nos que a familia constitúe a vía principal ou única de adquisición do castelán. A progresión vai do 34,4% entre os que non posúen estudos ao 72,2% nos ‘universitarios’, aínda que a maior porcentaxe (o 73,7%) corresponde ao grupo de ‘bacharelato’.

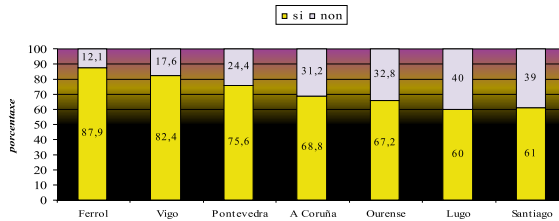

Figura 4.18. Adquisición do castelán única ou preferentemente no ámbito familiar segundo o nivel de estudos no MSG-04

4.6.7. Adquisición do castelán única ou preferentemente no ámbito familiar segundo o nivel de ingresos

Canto ao nivel de 'ingresos', tal e como reflicte o gráfico 4.19, obsérvase que a adquisición do castelán por vía familiar predomina en todos os tramos. As proporcións máis elevadas atópanse nos tramos de ingresos máis altos ('de 1.260€ en diante') e no grupo situado no extremo baixo da escala ('-250€'). Convén ter presente, con todo, o escaso peso que ten o grupo de ingresos máis baixos na mostra³⁵, así como o feito de que os seus integrantes compartan unhas características sociolóxicas específicas, xa que se trata en boa parte de mozos e mozas alleos ao ámbito laboral ou inseridos precariamente neste ámbito, como xa se sinalou no primeiro capítulo. Deixando á parte este grupo, a tendencia xeral amosa unha evolución ascendente na adquisición do castelán por vía familiar en función do nivel de ingresos.

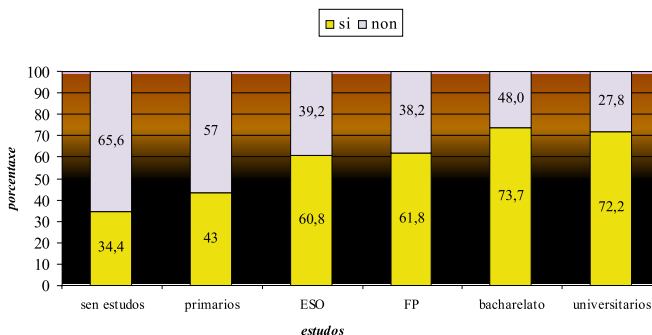

Figura 4.19. Adquisición única ou preferente do castelán no ámbito familiar segundo o nivel de ingresos no MSG-04

4.6.8. Adquisición do castelán única ou preferentemente no ámbito familiar segundo a idade

A idade introduce sensibles modificacións na distribución da adquisición familiar do castelán. A medida que esta descende aumenta a proporción de suxeitos que sinalan o ámbito familiar como o principal ou único na adquisición do castelán. As porcentaxes oscilan entre o 52,8% no tramo 'de 45 a 54 anos' e o 81,9% no 'de 15 a 24 anos'. Os resultados poñen de manifesto o peso da familia como axente transmisor do castelán por vía xeracional (véx. figura 4.20).

³⁵ O primeiro tramo representa só o 1,9% da mostra.

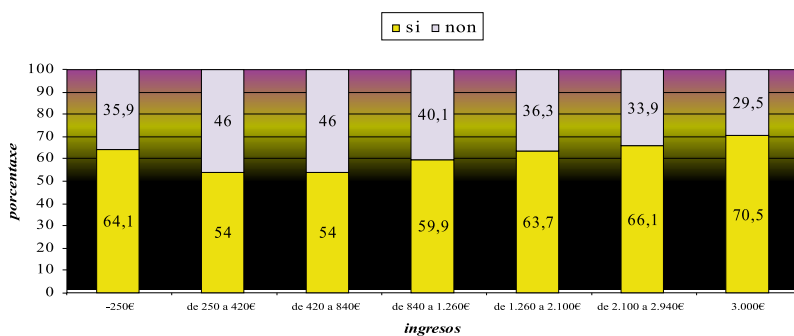

Figura 4.20. Adquisición do castelán única ou preferentemente no ámbito familiar segundo a idade no MSG-04

4.6.9. Adquisición do castelán única ou preferentemente no ámbito familiar segundo o xénero

A última das variables que amosou unha relación significativa coa adquisición do castelán por vía familiar foi o xénero. A porcentaxe de mulleres que adquiriu o castelán única ou preferentemente na familia (o 64,8%) é sensiblemente superior á dos varóns (o 59,8%), tal e como se pode apreciar na figura 4.21.

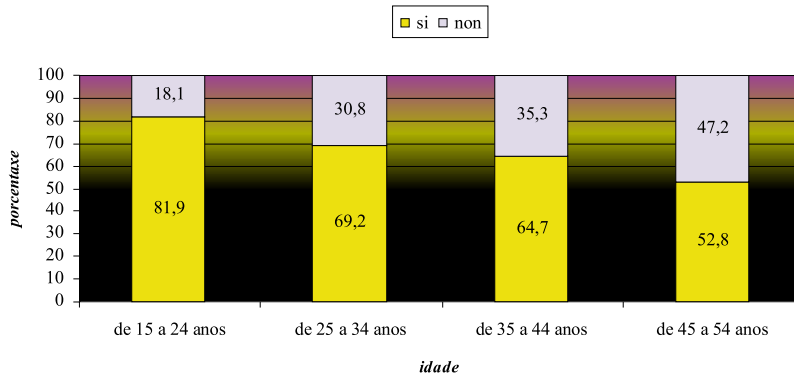

Figura 4.21. Adquisición do castelán única ou preferentemente no ámbito familiar segundo o xénero no MSG-04

4.7. Síntese comparativa dos determinantes sociais na adquisición familiar do galego e do castelán

A seguir resúmense e contrástanse as diferenzas máis notables na adquisición do galego e do castelán por vía familiar (véx. táboa 4.3):

Táboa 4.3. *Síntese das diferenzas na adquisición preferente ou única do galego e do castelán no ámbito familiar*

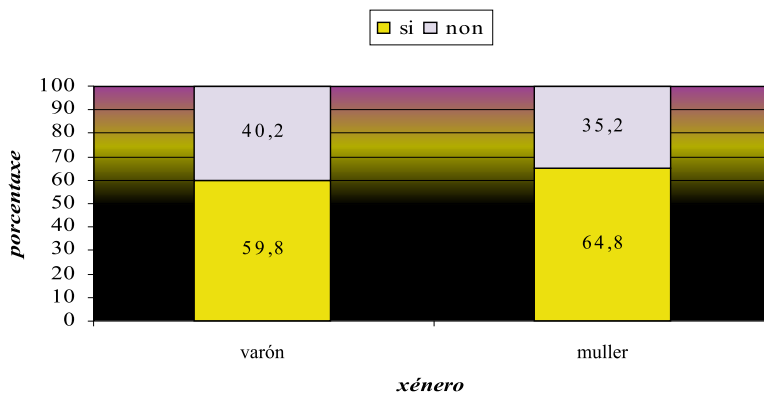
	Adquisición do galego	Adquisición do castelán
lingua inicial	<ul style="list-style-type: none"> • É predominante entre os que aprenderon a falar nesta lingua (o 95,4% nos monolingües en galego fronte ao 31,6% nos monolingües en castelán). 	<ul style="list-style-type: none"> • Predomina entre os que aprenderon a falar nesta lingua (o 88,1% dos monolingües en castelán fronte ao 18,7% dos monolingües en galego).
lingua habitual	<ul style="list-style-type: none"> • Adquirírono en maior medida os galegofalantes habituais (o 91,6% dos monolingües en galego fronte ao 45,5% dos monolingües en castelán). 	<ul style="list-style-type: none"> • Adquirírono en maior medida os castelanfalantes habituais (o 88,1% entre os castelanfalantes monolingües fronte ao 21,9% entre os galegofalantes monolingües).
hábitat de nacemento	<ul style="list-style-type: none"> • A proporción é maior entre os que naceron nas localidades de menor tamaño (o 88,8% nas que teñen menos de 5.000 habitantes fronte ao 63,1% nas que teñen máis de 50.000). 	<ul style="list-style-type: none"> • Predomina a partir de concellos con máis de 10.000 habitantes, acadando nas cidades o 75,2%, fronte ao 32,6% nos de menos de 5.000 (o 32,7%).
hábitat de residencia	<ul style="list-style-type: none"> • É a opción preferente en todos os tipos de hábitat. A diferenza entre os valores máis extremos (o 83,5% nos concellos de menos de 5.000 habitantes e 63,1% nos de máis de 50.000) acada 20,4 puntos porcentuais. 	<ul style="list-style-type: none"> • Nos concellos de menos de 5.000 habitantes é a opción minoritaria (36,7%). • Predomina nos concellos de 5.001 a 10.000 habitantes co 52,8%, e acada o 73,3% nos de máis de 50.000. A diferenza entre os dous extremos da escala é de 36,6 puntos.
estudos	<ul style="list-style-type: none"> • Desde a categoría sen estudos (o 87,3%) á de estudos universitarios (o 64,5%) rexístrase un descenso de 22,8 puntos porcentuais na súa escolla. 	<ul style="list-style-type: none"> • Nos titulados universitarios, a proporción é do 72,2%, fronte ao 33,4% nos que non teñen estudos. A diferenza acada 38,8 puntos.

	Adquisición do galego	Adquisición do castelán
ingresos	<ul style="list-style-type: none"> • Non amosan unha relación significativa coa adquisición do galego única ou preferentemente na familia. 	<ul style="list-style-type: none"> • No grupo de ingresos máis altos a proporción é do 70,5 %, e no dos máis baixos, do 64,1%.
xénero	<ul style="list-style-type: none"> • Non se atoparon diferenzas significativas. 	<ul style="list-style-type: none"> • A proporción é máis alta nas mulleres (o 64,8%) ca nos homes (o 59,8%).
idade	<ul style="list-style-type: none"> • As proporcións oscilan entre o 77,8% no tramo de 45 a 54 anos e o 65,8% no de 15 a 24. 	<ul style="list-style-type: none"> • No tramo de 45 a 54 anos a proporción é do 52,8%, mentres que no de 15 a 24 ascende ao 81,9%.

4.8. Síntese do capítulo

- O cuestionario do MSG-04 modificou sensiblemente o enfoque na medición da adquisición lingüística respecto ao MSG-92. Á parte de demandar información sobre os ámbitos de adquisición do galego e do castelán —o que constitúe unha novidade con relación ao estudo anterior— a nova enquisa ofrece a posibilidade de respostas múltiples en lugar das opcións únicas do MSG-92, que obrigaban a decantarse por unha soa categoría de resposta. En consecuencia, as comparacións entre os dous momentos sondados sofren unha leve limitación que, non obstante, está plenamente xustificada pola necesidade de contar con medidas de diagnóstico de maior fiabilidade e validez. A posibilidade de ordenar os ámbitos mencionados en función da importancia que lles outorga o enquisado minimiza os problemas derivados da comparación de ítems diferentes.
- A comparación dos datos do MSG-92 e o MSG-04 reflectiu un retroceso de 8,4 puntos porcentuais na escolla da familia como ámbito único ou preferente de adquisición do galego no tramo ‘de 16 a 54 anos’. A contribución da escola, pola contra, viuse incrementada en 10,9 puntos. Estas diferenzas indican que a familia está perdendo protagonismo na transmisión natural do galego, e o papel da escola parece ser máis relevante.
- Tal e como se observara no MSG-92, a lingua inicial, a lingua habitual, o hábitat de nacemento e o de residencia, así como o nivel educativo e a idade, inflúen de maneira destacada

na adquisición do galego por vía familiar. As diferenzas son pouco significativas en canto ao nivel de ingresos e en canto ao xénero. Os resultados dos cruzamentos en función destas variables indicaron que a adquisición familiar do galego predomina entre os suxeitos que aprenderon a falar nesta lingua e/ou que a empregan habitualmente, que naceron e /ou residen en localidades de tamaño pequeno, que teñen un nivel educativo baixo, pertencen aos grupos de maior idade e son, preferentemente, varóns.

- Os datos referidos á adquisición do castelán indicaron que a familia resulta escollida en menor medida ca no caso do galego, ao contrario do que acontece coa escola. O contorno social tamén amosou menor importancia na adquisición do castelán ca na do galego.
- A adquisición familiar do castelán resulta predominante nos que naceron e/ou viven no urbano, teñen un nivel de estudos e/ou de ingresos elevado, teñen menor idade e, preferentemente, nas mulleres.
- Mentres que a comparación dos datos xerais da adquisición familiar parecen indicar unha maior vitalidade na transmisión do galego, os datos procedentes dos cruzamentos coas variables sociolingüísticas e sociolóxicas revelaron unha maior dependencia do galego dos grupos sociais con menor dinamismo.
- En relación con estas constantes e coa aplicación que debe resultar de traballos desta natureza, as medidas de planificación lingüística deberán dar resposta ás diferenzas atopadas, pois malia a fortaleza que segue a manter a familia na transmisión do galego e a mellora experimentada na adquisición a través da escola, a transmisión do galego continúa fortemente vinculada aos grupos menos dinámicos da sociedade galega.

Referencias Bibliográficas

- Baker, C. (1992): *Attitudes and language*. Clevedon: Multilingual Matters.
- Bell, D. (1973): *El advenimiento de la sociedad post-industrial*. Madrid: Alianza Editorial.
- Bourdieu, P. (1982): *Ce que parler veut dire. L'économie des échanges linguistiques*. Paris : Fayard.
- (1991): *Language and symbolic power*. Cambridge: Polity Press.
- Cidadanía-Rede de Aplicacións Sociais (2002): *Situación da lingua galega no Concello de Santiago de Compostela*. Santiago de Compostela: Xunta de Galicia.
- Cummings, J. (1983): “Interdependencia lingüística y desarrollo educativo de los niños bilingües”. *Infancia y Aprendizaje* 2, pp. 37-61.
- (1991): “Interdependence of first -and second- language proficiency in bilingual children”, en E. Bialystok (ed.) *Language processing in bilingual children*. Cambridge: Cambridge University Press.
- De Vries, J. (1990): “Language and Ethnicity: Canadian Aspects”, en P.S. Li, (ed.): *Race and Ethnic Relations in Canada*. Toronto: Oxford University Press.
- Eurobarómetro (2005): *Europeans and language*. [http:// ec.europa.eu / public_opinion / archives / ebs / ebs_237 .en.pdf](http://ec.europa.eu/public_opinion/archives/ebs/ebs_237.en.pdf).

- Fernández, M. A. (1993): “La lengua materna en los espacios urbanos gallegos”. *Phurilinguismes* 6, pp. 27-53.
- (2004): “O uso do galego nos espacios urbanos”, en R. Álvarez, F. Fernández Rei e A. Santamarina (eds.): *A lingua galega: historia e actualidade. Actas do I Congreso Internacional (16-20 setembro de 1996), vol I*. Santiago de Compostela: Instituto da Lingua Galega e Consello da Cultura Galega, pp. 245-255.
- García Docampo, M. (2003): *A construción social do territorio galego*. Santa Comba, A Coruña: TresCtres Editores.
- Instituto Galego de Estatística (2003): *Censo de poboación e vivendas 2001. Datos provisionais. Galego* [<http://www.ige.xunta.es/ga/home.html>].
- (2004): *Enquisa de condicións de vida das familias: Coñecemento e uso do galego. Ano 2003*, Santiago de Compostela: Xunta de Galicia.
- (2006): *Movemento natural da poboación*. http://www.ige.eu/ga/estructura/documentos/folletos/MNP_2004F.pdf.
- Lasagabaster, D. (2003): *Trilingüismo en la enseñanza: actitudes hacia la lengua mayoritaria, la minoritaria y la extranjera*. Lleida: Ediciones Milenio.
- Loredo Gutiérrez, X.; Fernández Salgado, A. e Suárez Fernández, I. (2005): “Análise da expresión escrita en galego e castelán ao final do ensino obrigatorio. Resultados dun estudo realizado na comarca de Santiago de Compostela”, *Cadernos de Lingua* 27, pp. 109-126.
- Loredo Gutiérrez, X.; Fernández Salgado, A.; Suárez Fernández, I. e Casares Berg, H. (2006): “Language Use and Language Attitudes in Galicia”, en D. Lasagabaster e A. Huguet: *Multilingualism in European bilingual Contexts*. Clevedon: Multilingual Matters.
- Madariaga, J. M. (1994): *Estudio de la influencia de los factores actitudinales y motivacionales en la adquisición del euskera*. Bilbao: Servicio Editorial de la Universidad del País Vasco.
- Manga, D. e Sánchez-Lopez, M. P. (1989): “El bilingüismo escolar y lateralización cerebral”, *Investigaciones Psicológicas* 7, pp. 11-30.
- Maurand, G. (1981): “Situation linguistique d’une communauté en domaine occitan”, *International Journal of the Sociology of Language* 29, pp. 99-119.
- Precedo Ledo, A. (1996): *Ciudad y desarrollo urbano*. Madrid: Síntesis.
- Rei-Doval, G. (2004): “Historia e actualidade da sociolingüística galega: das actitudes do profesorado ó MSG”, en R. Álvarez, F. Fernández Rei e

- A. Santamarina (eds.): *A lingua galega: historia e actualidade. Actas do I Congreso Internacional (16-20 setembro de 1996)*. Santiago de Compostela: Instituto da Lingua Galega e Consello da Cultura Galega, vol. I, pp. 371-376.
- Rodríguez Neira, M. (1991): «Outra contribución á cuantificación do cambio lingüístico en Galicia», en Brea, M. & Fernández Rei, F. (eds.): *Homenaxe a Constantino García*. Santiago de Compostela: Departamento de Filoloxía Galega- Universidade de Santiago, vol. 2, pp. 179-194.
- Rubal Rodríguez, X. (1985): *Coordenadas e perfís sociolingüísticos do alumnado de Bacharelato en Galicia*. Santiago de Compostela: Tese doutoral.
- Rubal Rodríguez, X.; Veiga Martínez, D. e Arza Arza, N. (1992): *A lingua do alumnado e profesorado nas franxas occidentais de Asturias, León e Zamora*. Santiago: Consello da Cultura Galega.
- Sagasta, M.P. (2002): *La producción escrita en euskera, castellano e inglés en el modelo D y en el modelo de inmersión*. Bilbao: Universidad del País Vasco/Euskal Herriko Unibertsitatea.
- Seminario de Sociolingüística da Real Academia Galega (1994): *Lingua inicial e competencia lingüística en Galicia*. A Coruña: Real Academia Galega.
- (1995): *Usos lingüísticos en Galicia*. A Coruña: Real Academia Galega.
- (1996): *Actitudes lingüísticas en Galicia*. A Coruña: Real Academia Galega.
- (2003): *O galego segundo a mocidade. Unha achega ás actitudes e discursos sociais baseado en técnicas experimentais e cualitativas*. Santiago de Compostela: Real Academia Galega.
- Sánchez-López, M. P. e Rodríguez, R. (1997): *El bilingüismo. Bases para la intervención psicológica*. Madrid: Síntesis Psicología.
- Siguan, M. (2001): *Bilingüismo y lenguas en contacto*. Madrid: Alianza Editorial.
- Skutnabb-Kangas, T. (1984): *Bilingualism or not - The Education of Minorities*. Clevedon, Avon: Multilingual Matters.
- (1988): "Multilingualism and the Education of Minority Children", en T. Skutnabb-Kangas e J. Cummins, *Minority Education: from shame to struggle*. Clevedon: Multilingual Matters.

ANEXO 1.
Cuestionario MSG-04

MAPA SOCIOLINGÜÍSTICO DE GALICIA 2004

N° de cuestionario: Comunidade Autónoma: Provincia: Concello: Tamaño de Hábitat: N° de ruta: Entrevistador: Idioma: Galego Castelán

Bos días/Boas tardes: Estamos a realizar, por encargo da Xunta de Galicia, unha enquisa sobre as linguas presentes en Galicia. Para nós, sería de suma interese coñecer as súas ideas e opinións ao respecto. Por iso, se é tan amable, quería que me contestase unhas preguntas.

P.0.- ¿En que lingua desea realizar esta enquisa?

Galego 1

Castelán 2

P.1.- Sexo do entrevistado

Home 1

Muller 2

P.2.- ¿Cal é a súa idade?

..... Anos feitos.

P.3.- ¿Onde naceu Vde.?

Galicia 1 **Passar á P.3a.**Resto de España 2 **Passar á P.3c.**Estranxeiro 3 **Passar á P.3d.**

SÓ AOS QUE NACERON EN GALICIA (1 EN P.3.)

P.3a. ¿En que lugar naceu Vde.?

(Enquisador/a: aclarar ao entrevistado/a que se trata de súa parroquia de nacemento)

Lugar:

P.3.b. ¿A que concello pertence o seu lugar de nacemento?

Concello:

(Enquisador/a: Anotar literal o nome do concello. Nas casillas codificar o nome do concello segundo a táboa de códigos)

SÓ AOS QUE NACERON NO RESTO DE ESPAÑA (2 EN P.3.)

P.3c. ¿En que provincia naceu Vde.?

Provincia:

(Enquisador/a: Anotar literal o nome da Provincia. Nas casillas codificar a Provincia segundo a táboa de códigos)

SÓ AOS QUE NACERON NO ESTRANXEIRO (3 EN P.3.)

P.3c. ¿En que País naceu Vde.?

País:

(Enquisador/a: Anotar literal o nome do País. Nas casillas codificar o País segundo a táboa de códigos)

A TODOS

P.4.- ¿Algún dos seus pais ou avós son/eran galegos?

Si 1

Non 2

NS / NC (Non ler) 9

NOTA AO ENTREVISTADOR/A: SE A ENQUISA ESTASE A FACER FÓRA DE GALICIA NON REALIZAR A P.5. PASAR Á P.6

P.5.- ¿Viviu Vde. fóra de Galicia?

Si 1

Non 2 **Passar á P.6**

NS / NC (Non ler) 9

P.5a.- ¿Durante cantos anos?

N° de anos:

NS / NC (Non ler) 99

P.5b.- ¿A que idade veu/regresou para Galicia?

Anos feitos:

NS / NC (Non ler) 99

A TODOS

P.6.- ¿Que lingua fala habitualmente?

Só galego 1

Máis galego ca castelán 2

Máis castelán ca galego 3

Só castelán 4

Outras 5

NS/NC (NON LER) 9

P.7.- ¿En que lingua aprendeu a falar?

Só galego 1

Máis galego ca castelán 2

Máis castelán ca galego 3

Só castelán 4

Outras 5

NS/NC (NON LER) 9

P.8.- ¿Cal é o seu nivel de coñecemento do castelán nas seguintes destrezas tendo en conta que 1 é a puntuación máis baixa e 4 a máis alta (9=Non Procede)?

MOSTRAR A TARXETA "A"

Entender: _____ Falar: _____ Ler: _____ Escribir: _____

P.9.- ¿Cal é o seu nivel de coñecemento do galego nas seguintes destrezas tendo en conta que 1 é a puntuación máis baixa e 4 a máis alta (9 = Non Procede)?

MOSTRAR A TARXETA "A"

Entender: _____ Falar: _____ Ler: _____ Escribir: _____

P.10.- ¿Sabe algunha outra lingua?

Si 1 **Passar a P10.a**Non 2 **Passar a P11**

NS/NC (NON LER) 9

SÓ SE O ENTREVISTADO SABE ALGUNHA OUTRA LINGUA "1" EN P.10;
SENÓN PASA A P.11

P.10a.- ¿Cal/es?

Lingua 1 _____

Lingua 2 _____

Lingua 3 _____

P.10b.- ¿Cal é o seu nivel de coñecemento das seguintes destrezas tendo en conta que 1 é a puntuación máis baixa e 4 a máis alta (9 = Non Procede)? **MOSTRAR A TARXETA "A"**

Lingua 1

Entender: _____ Falar: _____ Ler: _____ Escribir: _____

Lingua 2

Entender: _____ Falar: _____ Ler: _____ Escribir: _____

Lingua 3

Entender: _____ Falar: _____ Ler: _____ Escribir: _____

A TODOS

P.11.- ¿Con quen ou onde aprendeu a falar castelán? **Entrevistador:** no caso de que o entrevistado cite varios ámbitos pídale que declare a súa orde de importancia e anótea na columna do lado.

Familia	1	[]
Escola	2	[]
Amigos	3	[]
Vecinos	4	[]
Traballo	5	[]
Medios de comunicación	6	[]
Outros	7	[]
N.P.	9	

P.12.- ¿Con quen ou onde aprendeu a falar galego? **Entrevistador:** no caso de que o entrevistado cite varios ámbitos pídale que declare a súa orde de importancia e anótea na columna do lado.

Familia	1	[]
Escola	2	[]
Amigos	3	[]
Vecinos	4	[]
Traballo	5	[]
Medios de comunicación	6	[]
Outros	7	[]
N.P.	9	

P.13.- ¿Cal é/era o nivel de coñecemento do galego dos seus pais tendo en conta que 1 é a puntuación máis baixa e 4 a máis alta? (9 = Non Procede)

MOSTRAR A TARXETA "A"

	Entender	Falar	Ler	Escribir
Pai	1 2 3 4 9	1 2 3 4 9	1 2 3 4 9	1 2 3 4 9
Nai	1 2 3 4 9	1 2 3 4 9	1 2 3 4 9	1 2 3 4 9

P.14.- ¿Cal é/era o nivel de coñecemento do castelán dos seus pais tendo en conta que 1 é a puntuación máis baixa e 4 a máis alta? (9 = Non Procede)

MOSTRAR A TARXETA "A"

	Entender	Falar	Ler	Escribir
Pai	1 2 3 4 9	1 2 3 4 9	1 2 3 4 9	1 2 3 4 9
Nai	1 2 3 4 9	1 2 3 4 9	1 2 3 4 9	1 2 3 4 9

P.15.- ¿En que lingua fala/bo Vde. coas seguintes persoas?

MOSTRAR A TARXETA "B"

Só galego	4	Máis galego	3	Máis castelán	2	
Só castelán	1	Outras	5	NP	9	
Co seu pai	1	2	3	4	5	9
Coa súa nai	1	2	3	4	5	9
Cos seus irmáns	1	2	3	4	5	9
Coa súa parella	1	2	3	4	5	9
Cos seus fillos	1	2	3	4	5	9
Cos veciños	1	2	3	4	5	9
Cos amigos	1	2	3	4	5	9
Cos compañeiros de primaria	1	2	3	4	5	9
Cos compañeiros de secundaria	1	2	3	4	5	9
Cos profesores de primaria	1	2	3	4	5	9
Cos profesores de secundaria	1	2	3	4	5	9
Cos compañeiros de traballo	1	2	3	4	5	9
Cos superiores no traballo	1	2	3	4	5	9
Cos subordinados no traballo	1	2	3	4	5	9
Cos clientes	1	2	3	4	5	9

P.16.- ¿Que lingua falan/falaban con Vde. as seguintes persoas?

MOSTRAR A TARXETA "B"

Só galego	4	Máis galego	3	Máis castelán	2	
Só castelán	1	Outras	5	N.P.	9	
O seu pai	1	2	3	4	5	9
A súa nai	1	2	3	4	5	9
Os seus irmáns	1	2	3	4	5	9
A súa parella	1	2	3	4	5	9
Os seus fillos	1	2	3	4	5	9
Os veciños	1	2	3	4	5	9
Os amigos	1	2	3	4	5	9
Os compañeiros de primaria	1	2	3	4	5	9
Os compañeiros de secundaria	1	2	3	4	5	9
Os profesores de primaria	1	2	3	4	5	9
Os profesores de secundaria	1	2	3	4	5	9
Os compañeiros de traballo	1	2	3	4	5	9
Os superiores no traballo	1	2	3	4	5	9
Os subordinados no traballo	1	2	3	4	5	9
Os clientes	1	2	3	4	5	9

P.17.- Hai períodos nos que, por circunstancias da súa vida, do traballo, etc., unha persoa comeza a falar unha lingua diferente da que utilizaba normalmente e a partir dese momento utiliza habitualmente. Cambiou Vde. ningún período da súa vida de lingua habitual?

Si	1
Non	2
NS / NC (NON LER)	9

SÓ SE O ENTREVISTADO CAMBIOU DE LINGUA HABITUAL, 2 EN P.17.; SENÓN PASAR Á P.18.

P.17a.- ¿Cantas veces cambiou de lingua habitual?

MOSTRAR A TARXETA "C"

1 vez realice os apartados b, c, d, e

Pasar á P.18

2 veces realice os apartados b, c, d, e, f, g, h, i

Pasar á P.18

P.17b.- ¿Cando se produciu o primeiro cambio?

Antes dos 13 anos	1
Entre os 14 e os 18 anos	2
Entre os 19 e os 30 anos	3
Despois dos 31 anos	4
NS / NC (NON LER)	9

P.17c.- ¿Que lingua falaba habitualmente ata ese momento?

MOSTRAR A TARXETA "D"

Só galego	1
Máis galego ca castelán	2
Máis castelán ca galego	3
Só castelán	4
Outras	5
NS / NC (NON LER)	9

P.17d.- ¿Que lingua empezou a falar desde ese momento?

MOSTRAR A TARXETA "D"

Só galego	1
Máis galego ca castelán	2
Máis castelán ca galego	3
Só castelán	4
Outras	5
NS / NC (NON LER)	9

P.17e.- ¿Por que motivos cambiou de lingua? (**MOSTRAR TARXETA "E"**)

Por un cambio de residencia	1
Por un compromiso ideolóxico	2
Por un compromiso cultural	3
Para adaptarme ao medio	4
Por razóns de utilidade	5
Polo influxo do ensino	6
Por razóns de traballo	7
Por outras razóns	8
NS / NC (NON LER)	9

P.17f.- ¿Cando se produciu o segundo cambio?

Antes dos 13 anos	1
Entre os 14 e os 18 anos	2
Entre os 19 e os 30 anos	3
Despois dos 31 anos	4
NS / NC (NON LER)	9

P.17g.- ¿Que lingua falaba habitualmente ata ese momento?

MOSTRAR A TARXETA "D"

Só galego	1
Máis galego ca castelán	2
Máis castelán ca galego	3
Só castelán	4
Outras	5
NS / NC (NON LER)	9

P.17h.- ¿Que lingua empezou a falar desde ese momento?

MOSTRAR A TARXETA "D"

Só galego	1
Máis galego ca castelán	2
Máis castelán ca galego	3
Só castelán	4
Outras	5
NS / NC (NON LER)	9

P.17i.- ¿Por que motivos cambiou de lingua? (**MOSTRAR TARXETA "E"**)

Por un cambio de residencia	1
Por un compromiso ideolóxico	2
Por un compromiso cultural	3
Para adaptarme ao medio	4
Por razóns de utilidade	5
Polo influxo do ensino	6
Por razóns de traballo	7
Por outras razóns	8
NS / NC (NON LER)	9

A TODOS

P.18.- ¿Codicionou a lingua que fala a súa parella a de Vde.?

Non	1
Si, a favor do castelán	2
Si, a favor do galego	3
N.P.	9

P.19.- ¿En que lingua recibiu as clases de primaria (EXB)?

Practicamente todo en galego	1
Máis en galego ca en castelán	2
Máis en castelán ca en galego	3
Practicamente todo en castelán	4
Todo en castelán	5
NS/NC (NON LER)	9

P.20.- ¿En que lingua recibiu/e as clases de secundaria (BUP, COU, ciclos formativos)?

Practicamente todo en galego	1
Máis en galego ca en castelán	2
Máis en castelán ca en galego	3
Practicamente todo en castelán	4
Todo en castelán	5
NS / NC (NON LER)	9

P.21.- ¿A lingua da escola codicionou a súa lingua habitual?

Non	1
Si, a favor do castelán	2
Si, a favor do galego	3
N.P.	9

P.22.- ¿Como lle gustaría que fose o ensino obrigatorio no tocante ás linguas?

SINALAR UNHA OPCIÓN. MOSTRAR TARXETA "E"

Todas as materias en galego agás lingua e literatura españolas	1
O modelo debería ser mixto, metade en galego e metade en castelán	2
Todas as materias en castelán agás lingua e literatura galegas	3
Un modelo no que se empregase a lingua habitual da maioría dos alumnos agás as materias de lingua e literatura	4
Un modelo no que o profesor empregase a lingua na que se sentise máis cómodo	5
Respectar a situación actual	6
NS / NC (NON LER)	7

P.23.- ¿Que lingua se fala maioritariamente no seu traballo?

Só galego	1
Máis galego ca castelán	2
Máis castelán ca galego	3
Só castelán	4
Outras	5
NS / NC (NON LER)	9

P.24.- A lingua do seu traballo, condicionou a súa lingua habitual?

Non	1
Si, a favor do castelán	2
Si, a favor do galego	3
N.P.	9

P.25.- ¿Que lingua fala Vde. nas seguintes situacións?

Só galego 4 Máis galego 3 Máis castelán 2
Só castelán 1 Outras 5 NS/ NC (NON LER) 9

Cando vai á tenda de alimentación, á panadería, etc. 1 2 3 4 5 9
Cando fai as súas compras non habituais,
merca roupa, electrodomésticos, etc. 1 2 3 4 5 9
Cando ten que resolver asuntos nas
oficinas do seu concello 1 2 3 4 5 9
Cando ten que resolver asuntos nas oficinas
da Xunta 1 2 3 4 5 9
Co seu médico de cabeceira 1 2 3 4 5 9
Co seu médico especialista 1 2 3 4 5 9
Cando Vde. está nun grupo onde a maioría
fala castelán, e todos entenden o galego 1 2 3 4 5 9
Cando Vde. está nun grupo onde a maioría
fala galego, e todos entenden o castelán 1 2 3 4 5 9

P.26.- ¿Viuse obrigado a falar en galego ou castelán nalguna ocasión?

Si, en galego 1
Si, en castelán 2
Si, en ambos idiomas 3
Non, nunca me vin obrigado a cambiar de idioma 4 **Passar á P.28**
NS / NC (NON LER) 5 **Passar á P.28**

SÓ SE RESPONDEN 1, 2 OU 3 EN P.26; O RESTO PASA A P.28

P.27.- ¿Por que causa tivo que falar nese idioma? **Resposta espontánea, varias opcións**

Por interese laboral (conseguir un posto de traballo, adaptarse ao lugar
do traballo, etc.) 1
Por interese social (para integrarse ou para relacionarse con
determinadas persoas) 2
Por causas circunstanciais (falar con persoas que non
entendían o idioma) 3
Por influxo da escola 4
Por outros motivos 5
NS / NC (NON LER) 6

A TODOS

P.28.- ¿En que lingua ...?

Só galego 4 Máis galego 3 Máis castelán 2
Só castelán 1 Outras 5 NS/ NC (NON LER) 9

Pensa habitualmente 1 2 3 4 5 9
Le habitualmente 1 2 3 4 5 9
Escribe habitualmente 1 2 3 4 5 9
Le/lía habitualmente na escola 1 2 3 4 5 9
Escribe/ escribía habitualmente na escola 1 2 3 4 5 9
Escribe habitualmente cando ten que deixarlle
unha nota a alguén 1 2 3 4 5 9
Escribe habitualmente as mensaxes electrónicas (no
caso de que empregue o correo electrónico) 1 2 3 4 5 9

P.29.- No caso de que utilice Internet, ¿en que lingua están escritas as páxinas que consulta habitualmente?

Só galego 1
Máis galego ca castelán 2
Máis castelán ca galego 3
Só castelán 4
Inglés 5
Outras 6
Non utilizo 9 **Passar á P.31**

SÓ SE RESPONDEN 1, 2, 3, 4 OU 5 EN P.29; O RESTO PASA A P.31

P.30.- No caso de que as páxinas web que visita se poidan consultar nas dúas linguas (galego ou castelán), en que lingua lle gusta máis consultarlas?

Só galego 1
Máis galego ca castelán 2
Máis castelán ca galego 3
Só castelán 4
Non utilizo (NON LER) 5
NS / NC (NON LER) 9

A TODOS

P.31.- ¿En que lingua se sente máis cómodo, máis a gusto ó falar?

No galego 1
Máis no galego ca no castelán 2
Máis no castelán ca no galego 3
No castelán 4
Outras 8
NS / NC (NON LER) 9

Nas seguintes preguntas pideselle a súa opinión sobre unha serie de aspectos relacionados coas linguas con presenza en Galicia

P.32.- No caso de que tivese a mesma oferta de lectura en galego e en castelán, en que lingua lle gustaría ler?

Só galego 1
Máis galego ca castelán 2
Máis castelán ca galego 3
Só castelán 4
Outras 8
NS / NC (NON LER) 9

P.33.- ¿En que lingua lle gustaría que estivesen escritos os xornais?

Só galego 1
Máis galego ca castelán 2
Máis castelán ca galego 3
Só castelán 4
Outras 8
NS / NC (NON LER) 9

P.34.- ¿En que lingua lle gustaría que emitisen as cadeas de televisión locais en Galicia?

Só galego 1
Máis galego ca castelán 2
Máis castelán ca galego 3
Só castelán 4
NS/NC (NON LER) 8
NP 9

P.35.- No caso de ter que facer algún tipo de contrato, en que lingua lle gustaría que estivese escrito?

En galego 1
En castelán 2
Indiferente (NON LER) 3
NS / NC (NON LER) 9

P.36.- No seu casamento, ¿en que lingua lle gustaría que fixesen os oficios?

Non procede (non teño intención de casar, non son practicante (NON LER).....	1
En galego.....	2
En castelán.....	3
Indiferente (NON LER).....	4
NS/NC (NON LER).....	9

P.37.- ¿Que lingua considera que se lles debe falar aos nenos na casa?

Galego.....	1	Passar á P.37.a
Castelán.....	2	Passar á P.37.a
As dúas.....	3	Passar á P.37.b1 e P.37.b2
NS / NC (NON LER).....	9	

SÓ SI RESPONDEN 1 OU 3 EN P.37; O RESTO PASA A P.37.b1 e P.37.b2

P.37.a.- ¿Por que?

Porque lles resulta difícil de aprender dúas linguas.....	1
Porque é importante que aprendan máis dunha lingua.....	2
Porque é a lingua habitual dos pais.....	3
Por ser a(s) lingua(s) de Galicia.....	4
Por utilidade.....	5
Porque a outra pádena aprender fóra da casa.....	6
NS/NC (NON LER).....	9

SÓ SE RESPONDEN 2 EN P.37; O RESTO PASA Á P.38

Vde. considera que se lles debe falar nas dúas linguas

P.37.b1.- ¿Por que considera Vde. que se lles debe falar en galego?

Porque é importante que aprendan máis dunha lingua.....	1
Porque é a lingua habitual dos pais.....	2
Por ser a(s) lingua(s) de Galicia.....	3
Por utilidade.....	4
NS/NC (NON LER).....	9

P.37.b2.- ¿Por que considera Vde. que se lles debe falar en castelán?

Porque é importante que aprendan máis dunha lingua.....	1
Porque é a lingua habitual dos pais.....	2
Por ser a(s) lingua(s) de Galicia.....	3
Por utilidade.....	4
NS/NC (NON LER).....	9

A TODOS

P.38.- ¿Que lingua considera que deben falar os galegos?

Galego.....	1
As dúas.....	2
Castelán.....	3
NS / NC (NON LER).....	9

P.39.- As medidas que se toman para favorecer o uso do galego parécenlle...

Moi insuficientes.....	1
Insuficientes.....	2
Suficientes.....	3
Un pouco excesivas.....	4
Demasiadas.....	5
NS/NC (NON LER).....	9

P.40.- ¿Cre Vde. que a galego se fala ...?

	Máis	Igual	Menos	NS/NC
Ca hai 10 anos	1	2	3	9
Ca hai 25 anos	1	2	3	9

P.41.- Hai diferentes formas de definir a un galego ou galega, ¿cal é, na súa opinión, a máis axeitada?

O que fala galego.....	1
O que naceu en Galicia.....	2
O que vive aquí.....	3
O que se sente galego.....	4
O que naceu aquí e os seus pais e antepasados tamén.....	5
NS/NC (NON LER).....	9

P.42.- Cando se fala de política empréganse normalmente as expresións esquerda e dereita. Nesta tarxeta hai unha serie de cadros que van de esquerda a dereita. En que cadro se colocaría Vde? **MOSTRAR TARXETA "G"**

esquerda	dereita	NS	NC
1	2 3 4 5 6 7 8 9 10	88	99

P.43.- ¿Con cal das seguintes frases se identifica Vde. en maior medida?

MOSTRAR TARXETA "H"

Síntome unicamente español.....	1
Síntome máis español ca galego.....	2
Síntome tan español coma galego.....	3
Síntome máis galego ca español.....	4
Síntome unicamente galego.....	5
NS / NC (NON LER).....	6

P.44.- ¿Que termo prefere utilizar para referirse á súa Comunidade Autónoma? É unha rexión ou unha nación?

Unha rexión.....	1
Unha nación.....	2
Ningunha das dúas (NON LER).....	3
Calquera das dúas (NON LER).....	4
Outros (NON LER).....	5
NS / NC (NON LER).....	6

P.45.- ¿Quen, e en que medida, considera que se debería responsabilizar de que mellore a situación do galego?

	Molto	Bastante	Algo	Pouco	Nada	NS/NC
Goberno central.....	1	2	3	4	5	9
Xunta.....	1	2	3	4	5	9
Concellos.....	1	2	3	4	5	9
Ensina.....	1	2	3	4	5	9
Med. Comunicación.....	1	2	3	4	5	9
Empresas.....	1	2	3	4	5	9
Intelectuais.....	1	2	3	4	5	9
Os pais.....	1	2	3	4	5	9
Vde.....	1	2	3	4	5	9
A sociedade en xeral.....	1	2	3	4	5	9

P.46.- No espazo comprendido entre cada parella de adxectivos, marque cun "X" o lugar que mellor describa a súa opinión sobre as características que definen mellor aos galegos en xeral. **MOSTRAR TARXETA "I"**

	1	2	3	4		NS/NC (NON LER)
1 responsables					irresponsables	9
2 rixidos					flexibles	9
3 traballadores					non traballadores	9
4 ambiciosos					modestos	9
5 solidarios					insolidarios	9
6 idealistas					materialistas	9
7 sinceros					falsos	9
8 tradicionais					modernos	9
9 tolerantes					intolerantes	9
10 intelixentes					non intelixentes	9

P.47.- Seguindo o mesmo procedemento, describa a súa opinión sobre as características que definen mellor aos españois en xeral. **MOSTRAR TARXETA "I"**

	1	2	3	4		NS/NC (NON LER)
1 responsables					irresponsables	9
2 rixidos					flexibles	9
3 traballadores					non traballadores	9
4 ambiciosos					modestos	9
5 solidarios					insolidarios	9
6 idealistas					materialistas	9
7 sinceros					falsos	9
8 tradicionais					modernos	9
9 tolerantes					intolerantes	9
10 intelixentes					non intelixentes	9

A seguir, sinala o seu grao de acordo coas seguintes afirmacións. Non hai preguntas correctas nin incorrectas. Agradecemos a maior sinceridade posible nas respostas. Conteste segundo as seguintes opcións:

ENTREVISTADOR/A: MOSTRAR TARXETA "J"

- A) Totalmente de acordo1
- B) Bastante de acordo2
- C) Indiferente3
- D) Bastante en desacordo4
- E) Totalmente en desacordo5

- | | A | B | C | D | E |
|---|---|---|---|---|---|
| P.48.- Non me gusta ler en galego..... | 1 | 2 | 3 | 4 | 5 |
| P.49.- Gústame escoitar falar en galego..... | 1 | 2 | 3 | 4 | 5 |
| P.50.- As linguas dos galegos son o galego e o castelán..... | 1 | 2 | 3 | 4 | 5 |
| P.51.- Se non ensinásen galego na escola faría par aprendelo pola miña conta..... | 1 | 2 | 3 | 4 | 5 |
| P.52.- O galego non ten lugar no mundo de hoxe..... | 1 | 2 | 3 | 4 | 5 |
| P.53.- Gústame escoitar falar en castelán..... | 1 | 2 | 3 | 4 | 5 |
| P.54.- Gustaríame que as películas que vexo no cine estivesen dobradas ao galego..... | 1 | 2 | 3 | 4 | 5 |
| P.55.- Non é correcto que me contesten en galego se me dirixo a alguén en castelán..... | 1 | 2 | 3 | 4 | 5 |
| P.56.- A lingua habitual da escola debería ser o galego..... | 1 | 2 | 3 | 4 | 5 |
| P.57.- A lingua dos galegos é o galego..... | 1 | 2 | 3 | 4 | 5 |
| P.58.- Os nenos teñen máis dificultades na escola cando aprenden a falar en galego e castelán ao mesmo tempo..... | 1 | 2 | 3 | 4 | 5 |
| P.59.- Non é correcto que me contesten en castelán se me dirixo a alguén en galego..... | 1 | 2 | 3 | 4 | 5 |
| P.60.- Se os nenos aprenden galego e castelán ao mesmo tempo non aprenden ben ningunha das dúas linguas..... | 1 | 2 | 3 | 4 | 5 |
| P.61.- Gustaríame que os produtos que merca estivesen anunciados en galego..... | 1 | 2 | 3 | 4 | 5 |
| P.62.- Non me gusta/gustaría que os meus fillos falasen habitualmente en galego..... | 1 | 2 | 3 | 4 | 5 |
| P.63.- Non me gusta ler en castelán..... | 1 | 2 | 3 | 4 | 5 |
| P.64.- Non me gusta que haxa pais galegofalantes que lles falen ós seus fillos en castelán..... | 1 | 2 | 3 | 4 | 5 |
| P.65.- Se non falas galego podes ter máis problemas para atopares traballo ou para ascenderes nel..... | 1 | 2 | 3 | 4 | 5 |
| P.66.- Non me preocuparía que se deixase de falar o galego..... | 1 | 2 | 3 | 4 | 5 |
| P.67.- A lingua dos galegos é o castelán..... | 1 | 2 | 3 | 4 | 5 |
| P.68.- Quen vive en Galicia debe saber galego..... | 1 | 2 | 3 | 4 | 5 |

- P.69.- Non me gusta/gustaría que os meus fillos falasen habitualmente en castelán.....1 2 3 4 5
- P.70.- Toda a xente que vive en Galicia debería saber falar en galego e castelán.....1 2 3 4 5
- P.71.- Non me gusta que haxa pais castelanfalantes que lles falen aos seus fillos en galego.....1 2 3 4 5

Presentámoslle unha lista que enumera uns enunciados relativos a trazos e actitudes persoais. Lea cada ítem e sinala se é "V"erdadeiro ou "F"also en función de que sexa parte da súa personalidade.

ENTREVISTADOR/A: MOSTRAR TARXETA "K"

- | | V | F |
|--|---|---|
| P.72.- Nunca deixo de axudar a alguén cando ten un problema..... | 1 | 2 |
| P.73.- Nunca coñecin ninguén que me caese realmente mal..... | 1 | 2 |
| P.74.- Algunha vez tiveren enveja da sorte dos demais..... | 1 | 2 |
| P.75.- Nunca me pasou pola cabeza deixar que outros pagasen polas miñas culpas..... | 1 | 2 |
| P.76.- Algunha vez enfadamei porque non me saíron as cousas como eu quería..... | 1 | 2 |
| P.77.- Houbo veces que tivei ganas de rebelarme contra a autoridade, inda sabendo que eu non tiña razón..... | 1 | 2 |
| P.78.- Sempre son educado, incluso coa xente desagradable..... | 1 | 2 |
| P.79.- Cando non sei algo non me importa recoñecelo..... | 1 | 2 |
| P.80.- Algunha vez "fixenme o parvo" para me librar de algo..... | 1 | 2 |
| P.81.- Ás veces irritame que a xente me pida favores..... | 1 | 2 |

A continuación e para rematar, imos facerlle unha serie de preguntas acerca da súa situación actual, para poder clasificar os datos desta sondaxe. Lembrámoslle que as respostas son anónimas e que os datos que aquí recolemos son puramente estatísticos. Moitas grazas.

P.82.- ¿Foi Vde. á escola ou cursou algún tipo de estudos?

- Si, foi á escola.....1 **Pasa á P82.a**
- Non (NON LER).....2

SÓ SE O ENTREVISTADO FOI Á ESCOLA (1 NA P.82) FACER P82.a e P82b, SENÓN PASA Á P.83

P.82a.- ¿Sabe ler e escribir?

- Si.....1
- Non.....2

P.82b.- ¿Cales son os estudos oficiais de nivel máis alto que Vde. cursou (con independencia de que os rematase ou non)? **MOSTRAR TARXETA "ESTUDOS"**

- Menos de 5 anos de escolarización.....1
- Educación primaria de LOGSE (+/- antiga EXB).....2
- ESO ou Bacharelato Elemental (+/- antigo BUP).....3
- Formación Profesional de grao medio.....4
- Bacharelato de LOGSE (+/- antigo COU).....5
- Formación Profesional de grao superior.....6
- Arquitecto Técnico ou Enxeñeiro Técnico.....7
- Diplomado.....8
- Arquitecto ou Enxeñeiro Superior.....9
- Licenciado.....10
- Estudos de Postgrao ou especialización.....11
- N.C. (NON LER).....12

A TODOS

P.83.- ¿En cal das seguintes situacións se atopa Vde. actualmente?

ENTREVISTADOR/A: MOSTRAR TARXETA "SITUACIÓN LABORAL"

Asalariado fixo (a xornal, comisión, etc. con carácter fixo).....	1
Asalariado eventual ou interino (a xornal, comisión, etc. con carácter temporal ou interino).....	2
Empresario ou profesional con asalariados.....	3
Profesional ou traballador autónomo (sen asalariados).....	4
Axuda familiar (sen remuneración regramentada na empresa ou negocio familiar).....	5
Membro dunha cooperativa.....	6
Xubilado ou pensionista (anteriormente traballou).....	7
Xubilado ou pensionista (anteriormente non traballou, os seus labores, etc.).....	8
Pasa á P.85	
Desempregado e traballou antes.....	9
Desempregado na busca do seu primeiro emprego.....	10
Pasa á P.85	
Estudante.....	11
Pasa á P.85	
Os seus labores.....	12
Pasa á P.85	
Outras situacións.....	13
N.C. (NON LER).....	99

SÓ AOS QUE ESTÁN TRABALLANDO OU TRABALLARON NALGUNA OCASIÓN

P.84.- ¿É cal é/era a súa actual/última ocupación ou oficio? É dicir, en que consiste/tía especificamente o seu traballo?

ENTREVISTADOR/A: MOSTRAR TARXETA "OCUPACIÓN"

Profesionais, técnicos e similares.....	1
Membros do Goberno, altos directivos, Administración Pública e empresa privada.....	2
Proprietarios e xerentes de hostelería, comercio e agricultura.....	3
Cadros medios.....	4

Capataces e persoal encargado en actividades de servizos persoais.....	5
Persoal administrativo e similar.....	6
Comerciantes, vendedores e similares.....	7
Persoal dos servizos.....	8
Traballadores cualificados e semicualificados.....	9
Traballadores agrícolas e non cualificados non agrícolas.....	10
Profesionais das Forzas Armadas.....	11
Sen información suficiente.....	12
N.C.....	13

A TODOS

P.85.- ¿Poderíame indicar, aproximadamente, en que tramo dos que lle mostro nesta tarxeta (**Entrevistador/a: Mostrar a tarxeta de ingresos**) se sitúan os ingresos que por todos os conceptos entran na súa casa (ou dos que dispón Vde. persoalmente se vive só ou fóra da unidade familiar)? Non nos interesa tanto a cantidade exacta, como en que tramo dos que lle mostro nesta tarxeta están comprendidos.

Ata 250 (41.590 pts.).....	1
De 250 a 420 (de 41.590 a 69.880 pts).....	2
De 420 a 840 (entre 69.880 e 139.764 pts).....	3
De 840 a 1260 (entre 139.764 e 209.646 pts).....	4
De 1260 a 2100 (entre 139.764 e 349.411 pts).....	5
De 2100 a 2940 (entre 349.411 e 489.175 pts).....	6
Máis de 3.000 (Máis de 499.150 pts).....	7
Non lembra/ Non sabe (NON LER).....	8
Non contesta (NON LER).....	99

P.86. Por último, e a efectos de que INSTITUTO SONDAJE, poida comprobar a veracidade desta enquisa, ¿sería tan amable de facilitarme o seu número de teléfono?

Nº de teléfono:

Ten teléfono pero non o quere facilitar.....
 2 |

Non ten teléfono.....
 3 |

MOITAS GRAZAS POLA SÚA COLABORACIÓN

A información que deu é moi importante, polo que queremos agradecerlle a súa participación neste estudo.

MOITAS GRAZAS POLO SEU TEMPO
BOS DÍAS/TARDES

ENTREVISTADOR/A: CUMPRIMENTA ESTES CAMPOS

ANOTAR O DOMICILIO DO ENTREVISTADO

Rúa: Portal: Piso:

DATOS A CUBRIR POLO ENTREVISTADOR/A REFERENTES Á ENTREVISTA REALIZADA:

Día / mes da entrevista: / / 2004

Hora inicio entrevista: HORAS

Hora fin entrevista: HORAS

DATOS DO ENTREVISTADOR/A:

NOME:

APELIDOS:

Dedaro que esta entrevista se realizou segundo o Código de Conduta ESOMAR e seguindo as instrucións, así como que non coñecía ao entrevistado con anterioridade. Entendo que toda a información recollida é confidencial.

ANEXO 2.
Táboas de lingua inicial

Anexo 3.
Táboas de competencia lingüística

3.1. Competencia en galego

Táboa 3.1.1. Comprensión oral do galego en Galicia

	1	2	3	4	total	%	\bar{X}	SD
TOTAL GALICIA	1,7%	5,3%	16,8%	76,2%	100%		3,68	0,65
só castelán	3,4%	9,5%	21,6%	65,5%	100%	36,2%	3,49	0,802
máis castelán	0,7%	4,3%	16,9%	78,1%	100%	25,9%	3,72	0,573
máis galego	0,1%	2,2%	11,9%	85,8%	100%	15,1%	3,83	0,438
só galego	0,3%	1,1%	11,7%	86,9%	100%	20,6%	3,85	0,403
outras	7,5%	11%	19,5%	62%	100%	2,2%	3,36	0,954
total						100%		
LINGUA HABITUAL								
só castelán	5%	11,8%	23,7%	59,5%	100%	25,7%	3,38	0,88
máis castelán	0,5%	4,8%	17,5%	77,2%	100%	35,4%	3,71	0,576
máis galego	0,2%	1,9%	10,9%	87%	100%	22,6%	3,85	0,423
só galego	0,3%	0,9%	12,5%	86,3%	100%	15,8%	3,85	0,413
outras	16,3%	9,3%	20,9%	53,5%	100%	0,5%	3,13	1,133
total						100%		
IDADE								
15 a 24 anos	0,8%	4,6%	15,6%	79%	100%	23,6%	3,73	0,579
25 a 34 anos	1,4%	4,8%	15,4%	78,4%	100%	27,9%	3,71	0,624
35 a 44 anos	2,1%	4,9%	19,2%	73,8%	100%	25,8%	3,65	0,671
45 a 54 anos	2,4%	7,2%	17,1%	73,3%	100%	22,7%	3,61	0,726
Total						100%		
ESTUDOS								
sen estudos	1,6%	4%	11,1%	83,3%	100%	1,4%	3,75	0,622
primarios	1,9%	5,8%	18,8%	73,5%	100%	18,2%	3,64	0,679
E. S. O.	1,6%	7,2%	17%	74,2%	100%	18,6%	3,64	0,686
F. P.	2%	5,6%	16,8%	75,6%	100%	19,6%	3,66	0,675
bacharelato	2%	5,7%	19,3%	73%	100%	11,3%	3,63	0,681
universitarios	1,1%	3,7%	14,9%	80,3%	100%	30,9%	3,74	0,576
total						100%		
INGRESOS								
ata 250 €	0,7%	8,1%	19,9%	71,3%	100%	2%	3,63	0,651
de 250 a 420 €	3,7%	7,8%	13%	75,5%	100%	3,1%	3,61	0,789
de 420 a 840 €	1,9%	6,1%	16,5%	75,5%	100%	19,2%	3,67	0,664
de 840 a 1.260 €	2,1%	5,6%	17,1%	75,2%	100%	30,9%	3,66	0,677
de 1.260 a 2.100 €	1,1%	4,8%	15,9%	78,2%	100%	29,8%	3,71	0,604
de 2.100 a 2.940 €	1,1%	4,6%	14,1%	80,2%	100%	10,3%	3,74	0,594
máis de 3.000 €	0,3%	2,5%	13,7%	83,5%	100%	4,7%	3,81	0,465
total						100%		
OCUPACIÓN								
profesionais, técnicos e similares	1,1%	5,2%	16,2%	77,5%	100%	20,5%	3,7	0,619
membros do gob., directivos, AA. PP.	0,4%	3,7%	16,7%	79,2%	100%	10,5%	3,74	0,543
prop. e xerentes da host., com. e agric.	2,8%	4,7%	14%	78,5%	100%	7,9%	3,68	0,690
cadros medios	1,3%	5,2%	14,8%	78,7%	100%	2,4%	3,7	0,633
capataces e persoal dos servizos	0,7%	3,3%	17,3%	78,7%	100%	2,3%	3,74	0,540
persoal administrativo e similares	2,2%	5,2%	18,1%	74,5%	100%	10,5%	3,65	0,680
comerciantes, vendedores e similares	2,2%	4,7%	18,6%	74,5%	100%	13,2%	3,65	0,678
persoal dos servizos	2,4%	6,3%	16,1%	75,2%	100%	11,9%	3,64	0,707
traballadores cualif. e semicualif.	1,7%	6,3%	14,2%	77,8%	100%	17,7%	3,68	0,666
traballadores agric. e non cualif. non agric.	2,5%	2,5%	22,2%	72,8%	100%	2,5%	3,65	0,662
Forzas Armadas	5,4%	8,1%	27%	59,5%	100%	0,6%	3,42	0,862
total						100%		
XÉNERO								
varón	1,4%	5,1%	16,8%	76,7%	100%	50,2%	3,69	0,633
muller	1,9%	5,6%	16,9%	75,6%	100%	49,8%	3,66	0,671
total						100%		
HÁBITAT DE RESIDENCIA								
menos de 5.000	0,7%	1,8%	13,6%	83,9%	100%	14,8%	3,81	0,482
de 5.001 a 10.000	1,2%	4,7%	16,4%	77,7%	100%	15,6%	3,71	0,612
de 10.001 a 20.000	2,5%	6,1%	19,5%	72%	100%	20,5%	3,61	0,714
de 20.001 a 50.000	1,5%	5,8%	19%	73,7%	100%	11,6%	3,65	0,659
máis de 50.000	1,8%	6,3%	16,1%	75,8%	100%	37,5%	3,66	0,681
total						100%		

Táboa 3.1.2. *Expresión oral do galego en Galicia*

	1	2	3	4	total	%	\bar{X}	SD
TOTAL GALICIA	5,4%	12,1%	23%	59,5%	100%		3,37	0,89
LINGUA INICIAL								
só castelán	12,4%	21,3%	25,5%	40,8%	100%	36%	2,95	1,056
máis castelán	1,8%	11,2%	26,9%	60,1%	100%	26%	3,45	0,762
máis galego	0,4%	3,7%	19,3%	76,6%	100%	15,2%	3,72	0,548
só galego	0,2%	3,2%	16,3%	80,3%	100%	20,7%	3,77	0,504
outras	17,2%	16,2%	23,7%	42,9%	100%	2,1%	2,92	1,131
total						100%		
LINGUA HABITUAL								
só castelán	18,4%	24,4%	23,1%	34,1%	100%	25,5%	2,73	1,117
máis castelán	1,6%	13,4%	28,8%	56,2%	100%	35,5%	3,4	0,778
máis galego	0,2%	3,5%	18,3%	78%	100%	22,7%	3,74	0,521
só galego	0,3%	2,1%	16,1%	81,5%	100%	15,9%	3,79	0,475
outras	14,6%	12,2%	36,6%	36,6%	100%	0,4%	2,97	1,037
total						100%		
IDADE								
15 a 24 anos	2,8%	11,3%	23,3%	62,6%	100%	23,6%	3,46	0,802
25 a 34 anos	5,2%	11,2%	22,6%	61%	100%	27,9%	3,39	0,88
35 a 44 anos	6,9%	12,9%	24,1%	56,1%	100%	25,7%	3,29	0,938
45 a 54 anos	6,6%	13,4%	21,8%	58,2%	100%	22,8%	3,31	0,94
total						100%		
ESTUDOS								
sen estudos	2,3%	7,8%	19,6%	70,3%	100%	1,4%	3,59	0,719
primarios	4,1%	10,3%	23,3%	62,3%	100%	18,2%	3,44	0,837
E. S. O.	4,5%	13,5%	24,5%	57,6%	100%	18,6%	3,35	0,876
F. P.	5,9%	13%	22,8%	58,3%	100%	19,7%	3,33	0,916
bacharelato	7,9%	14,4%	22,2%	55,5%	100%	11,3%	3,25	0,976
universitarios	5,5%	11,4%	22,5%	60,6%	100%	30,8%	3,38	0,892
total						100%		
INGRESOS								
ata 250 €	1,4%	14,1%	30,3%	54,2%	100%	2,1%	3,38	0,775
de 250 a 420 €	9%	12,8%	18%	60,2%	100%	3,1%	3,3	1,004
de 420 a 840 €	6,2%	12%	23,5%	58,3%	100%	18,9%	3,34	0,915
de 840 a 1.260 €	6%	12%	21,4%	60,6%	100%	30,9%	3,37	0,914
de 1.260 a 2.100 €	4,6%	12,5%	22,8%	60,2%	100%	30%	3,39	0,872
de 2.100 a 2.940 €	4,6%	11,6%	21,6%	62,2%	100%	10,5%	3,41	0,866
máis de 3.000 €	6,8%	13,2%	23,9%	56,1%	100%	4,5%	3,3	0,935
total						100%		
OCUPACIÓN								
profesionais, técnicos e similares	4,3%	13,5%	23,5%	58,7%	100%	20,5%	3,37	0,872
membros do gob., directivos, AA. PP.	4,8%	11,9%	20,5%	62,8%	100%	10,5%	3,41	0,878
prop. e xerentes da host., com. e agric.	7,3%	8,3%	20,1%	64,4%	100%	7,9%	3,42	0,919
cadros medios	6,5%	12,4%	20,1%	61%	100%	2,4%	3,36	0,929
capataces e persoal encargado	2,7%	9,3%	20%	68%	100%	2,3%	3,54	0,77
persoal administrativo e similares	7,6%	13,2%	25,7%	53,5%	100%	10,4%	3,25	0,954
comerciantes, vendedores e similares	7,4%	13,6%	23,6%	55,4%	100%	13,2%	3,27	0,956
persoal dos servizos	6,2%	13,8%	23,6%	56,4%	100%	11,9%	3,3	0,927
traballadores cualif. e semicualif.	5%	10,7%	18,9%	65,4%	100%	17,8%	3,45	0,874
traballadores agric. e non cualif. non agric.	3,7%	7,4%	33,3%	55,6%	100%	2,5%	3,4	0,788
Forzas Armadas	11,1%	13,9%	27,8%	47,2%	100%	0,6%	3,11	1,022
total						100%		
XÉNERO								
varón	4%	11,3%	23,2%	61,5%	100%	50,2%	3,42	0,842
muller	6,8%	13%	22,8%	57,4%	100%	49,8%	3,31	0,94
total						100%		
HÁBITAT DE RESIDENCIA								
menos de 5.000	2%	6,4%	21,8%	69,8%	100%	14,8%	3,59	0,74
de 5.001 a 10.000	4,7%	10,8%	21,9%	62,6%	100%	15,6%	3,43	0,861
de 10.001 a 20.000	6,7%	15,6%	26,2%	51,5%	100%	20,6%	3,23	0,943
de 20.001 a 50.000	4,6%	12,3%	25,1%	57,9%	100%	11,6%	3,36	0,871
máis de 50.000	6,6%	13%	21,5%	58,9%	100%	37,4%	3,33	0,935
total						100%		

Táboa 3.1.3. Comprensión escrita do galego en Galicia

	1	2	3	4	total	%	\bar{X}	SD
TOTAL GALICIA	5%	12,9%	22,8%	59,3%	100%		3,37	0,88
LINGUA INICIAL								
só castelán	9,7%	18,3%	23,7%	48,3%	100%	36%	3,11	1,021
máis castelán	1,9%	9,9%	24%	64,2%	100%	26%	3,51	0,747
máis galego	1,3%	7,7%	21,8%	69,2%	100%	15,1%	3,59	0,689
só galego	2,4%	10,6%	20,4%	66,6%	100%	20,7%	3,51	0,777
outras	15,6%	16,1%	21,1%	47,2%	100%	2,2%	3	1,121
total						100%		
LINGUA HABITUAL								
só castelán	13,3%	20,6%	23,1%	43%	100%	25,5%	2,96	1,081
máis castelán	2,4%	11,9%	24,4%	61,3%	100%	35,5%	3,45	0,792
máis galego	1,4%	8,4%	21,3%	68,9%	100%	22,6%	3,58	0,77
só galego	2,3%	8,6%	21,3%	67,8%	100%	15,9%	3,55	0,747
outras	11,9%	23,8%	21,4%	42,9%	100%	0,5%	2,95	1,084
total						100%		
IDADE								
15 a 24 anos	2,1%	7,7%	20,6%	69,6%	100%	23,7%	3,58	0,722
25 a 34 anos	4,3%	9,2%	20,6%	65,9%	100%	27,9%	3,48	0,83
35 a 44 anos	6,5%	14,5%	25,1%	53,9%	100%	25,7%	3,26	0,935
45 a 54 anos	7,2%	20,8%	25,3%	46,7%	100%	22,7%	3,11	0,975
total						100%		
ESTUDOS								
sen estudos	7,9%	22,8%	34,7%	34,6%	100%	1,4%	2,97	0,942
primarios	6,3%	18,8%	25,3%	49,6%	100%	18,2%	3,18	0,95
E.S.O.	4,9%	15,1%	24,4%	55,6%	100%	18,6%	3,31	0,899
F.P.	4,4%	12,3%	22,8%	60,5%	100%	19,7%	3,39	0,866
bacharelato	5,8%	13,1%	22,1%	59%	100%	11,2%	3,34	0,914
universitarios	4%	7,9%	20,1%	68%	100%	30,9%	3,52	0,805
total						100%		
INGRESOS								
ata 250 €	6,3%	9%	20,8%	63,9%	100%	2,1%	3,43	0,891
de 250 a 420 €	7,1%	15,2%	19,9%	57,8%	100%	3,1%	3,29	0,968
de 420 a 840 €	6,1%	13,3%	24,6%	56%	100%	18,9%	3,3	0,92
de 840 a 1.260 €	5%	14,4%	21,4%	59,2%	100%	30,9%	3,35	0,903
de 1.260 a 2.100 €	4,1%	11,5%	24,5%	59,9%	100%	30%	3,4	0,848
de 2.100 a 2.940 €	3,6%	10,8%	20,7%	64,9%	100%	10,5%	3,47	0,828
máis de 3.000 €	3,2%	7,8%	22,3%	66,7%	100%	4,5%	3,53	0,774
total						100%		
OCUPACIÓN								
profesionais, técnicos e similares	4,5%	11,3%	23,5%	60,7%	100%	20,5%	3,4	0,86
membros do gov., directivos, AA. PP.	3,3%	10,9%	21%	64,8%	100%	10,5%	3,47	0,817
prop. e xerentes da host., com. e agric.	6,1%	15,5%	22,2%	56,2%	100%	7,9%	3,29	0,939
cadros medios	3,9%	12,2%	23,9%	60%	100%	2,4%	3,39	0,855
capataces e persoal encargado	4,7%	9,4%	20,1%	65,8%	100%	2,3%	3,48	0,845
persoal administrativo e similares	4,2%	13,9%	22,7%	59,2%	100%	10,5%	3,37	0,874
comerciantes, vendedores e similares	7,5%	13,9%	22,2%	56,4%	100%	13,2%	3,28	0,963
persoal dos servizos	7,2%	14,8%	23,9%	54,1%	100%	11,9%	3,25	0,957
traballadores cualif. e semicualif.	5,9%	13,4%	22%	58,7%	100%	17,7%	3,33	0,919
traballadores ag ríc. e non cualif. non agríc.	8%	18,4%	28,8%	44,8%	100%	2,5%	3,11	0,974
Forzas Armadas	8,3%	13,9%	22,2%	55,6%	100%	0,6%	3,24	1,018
total						100%		
XÉNERO								
varón	4,3%	12%	24,1%	59,6%	100%	50,1%	3,39	0,857
muller	5,7%	13,8%	21,4%	59,1%	100%	49,9%	3,34	0,917
total						100%		
HÁBITAT DE RESIDENCIA								
menos de 5.000	2,5%	8,8%	21,8%	66,9%	100%	14,8%	3,53	0,76
de 5.001 a 10.000	5,3%	12,4%	21%	61,3%	100%	15,6%	3,38	0,894
de 10.001 a 20.000	6%	17,1%	26,2%	50,7%	100%	20,5%	3,22	0,934
de 20.001 a 50.000	5%	12,1%	24,7%	58,2%	100%	11,6%	3,36	0,88
máis de 50.000	5,3%	12,6%	21,4%	60,7%	100%	37,5%	3,38	0,89
total						100%		

Táboa 3.1.4. Expresión escrita do galego en Galicia

	1	2	3	4	total	%	\bar{X}	SD
TOTAL GALICIA	9,2%	16,4%	25,1%	49,3%	100%		3,14	1
LINGUA INICIAL								
só castelán	17,3%	21,3%	23,5%	37,9%	100%	36%	2,82	1,119
máis castelán	3,9%	13,8%	28,3%	54%	100%	26%	3,32	0,854
máis galego	2,9%	12%	24,4%	60,7%	100%	15,1%	3,43	0,811
só galego	5,1%	13,9%	24,5%	56,5%	100%	20,7%	3,32	0,898
outras	24,6%	21,1%	23,1%	31,2%	100%	2,2%	2,61	1,169
total						100%		
LINGUA HABITUAL								
só castelán	22,3%	22,2%	21,9%	33,6%	100%	25,4%	2,67	1,1257
máis castelán	5,6%	16,8%	26,7%	50,9%	100%	35,5%	3,23	0,921
máis galego	3,2%	12,3%	26,1%	58,4%	100%	22,7%	3,4	0,825
só galego	4,8%	11,9%	25%	58,3%	100%	15,9%	3,37	0,872
outras	21,4%	28,6%	21,4%	28,6%	100%	0,5%	2,57	1,121
total						100%		
IDADE								
15 a 24 anos	3,7%	9,5%	24,6%	62,2%	100%	23,7%	3,45	0,814
25 a 34 anos	6,8%	13%	23,4%	56,8%	100%	27,9%	3,3	0,937
35 a 44 anos	11,5%	18,6%	27,9%	42%	100%	25,7%	3	1,032
45 a 54 anos	15,4%	25,5%	24,4%	34,7%	100%	22,7%	2,78	1,083
total						100%		
ESTUDOS								
sen estudos	14,3%	34,1%	29,4%	22,2%	100%	1,4%	2,6	0,99
primarios	11,6%	21,6%	28%	38,8%	100%	18,2%	2,94	1,032
E.S.O.	8,9%	17,5%	25,8%	47,8%	100%	18,6%	3,13	0,996
F.P.	8,5%	15%	25,3%	51,2%	100%	19,7%	3,19	0,982
bacharelato	11,3%	17,2%	22,6%	48,9%	100%	11,2%	3,09	1,051
universitarios	7,4%	12,6%	23,7%	56,3%	100%	30,9%	3,29	0,951
total						100%		
INGRESOS								
ata 250 €	6,3%	16,1%	25,2%	52,4%	100%	2,1%	3,25	0,933
de 250 a 420 €	13,3%	16,6%	23,7%	46,4%	100%	3,1%	3,03	1,081
de 420 a 840 €	10,3%	16,9%	27,6%	45,2%	100%	18,9%	3,08	1,013
de 840 a 1.260 €	10,1%	16,2%	23,7%	50%	100%	30,9%	3,14	1,024
de 1.260 a 2.100 €	8%	16%	27,2%	48,8%	100%	30%	3,17	0,971
de 2.100 a 2.940 €	7,6%	16,6%	22,3%	53,5%	100%	10,5%	3,22	0,981
máis de 3.000 €	9,4%	12,7%	23,9%	54%	100%	4,5%	3,23	0,996
total						100%		
OCUPACIÓN								
profesionais, técnicos e similares	9,2%	16,8%	23,8%	50,2%	100%	20,5%	3,15	1,008
membros do gob., directivos, AA. PP.	6,8%	15,8%	22,8%	54,6%	100%	10,5%	3,25	0,958
prop. e xerentes da host., com. e agric.	13,2%	15,7%	27,7%	43,4%	100%	8%	3,02	1,058
cadros medios	7,8%	20,8%	21,4%	50%	100%	2,4%	3,15	0,999
capataces e persoal encargado	6,7%	14,8%	22,8%	55,7%	100%	2,3%	3,29	0,944
persoal administrativo e similares	8,7%	17,1%	27,1%	47,2%	100%	10,5%	3,13	0,987
comerciantes, vendedores e similares	12,1%	18,3%	23,4%	46,2%	100%	13,2%	3,04	1,062
persoal dos servizos	11,6%	18,3%	26,8%	43,3%	100%	11,8%	3,02	1,04
traballadores cualif. e semicualif.	9%	16,7%	24,5%	49,6%	100%	17,7%	3,15	1,001
traballadores agric. e non cualif. non agric.	13%	24,7%	29,6%	32,7%	100%	2,5%	2,81	1,036
Forzas Armadas	11,1%	13,9%	30,6%	44,4%	100%	0,6%	3,07	1,047
total						100%		
XÉNERO								
varón	8,2%	16,2%	25,7%	49,9%	100%	50,2%	3,17	0,979
muller	10,3%	16,6%	24,5%	48,6%	100%	49,8%	3,11	1,025
total						100%		
HÁBITAT DE RESIDENCIA								
menos de 5.000	4,9%	12,6%	28,1%	54,4%	100%	14,8%	3,32	0,875
de 5.001 a 10.000	9%	15,2%	25,9%	49,9%	100%	15,6%	3,17	0,991
de 10.001 a 20.000	12,1%	20,7%	26,5%	40,7%	100%	20,5%	2,96	1,047
de 20.001 a 50.000	9%	15,3%	27,4%	48,3%	100%	11,6%	3,15	0,987
máis de 50.000	9,6%	16,3%	22,1%	52%	100%	37,5%	3,17	1,019
total						100%		

Táboa 3.1.5. Comprensión oral do galego en concellos de menos de 5.000 habitantes

	1	2	3	4	total	%	\bar{X}	SD
TOTAL concellos de menos de 5.000 habitantes	0,7%	1,9%	13,6%	83,9%	100%		3,81	0,48
LINGUA INICIAL								
só castelán	1,9%	4,9%	19,2%	74%	100%	15,2%	3,64	0,678
máis castelán	1,2%	2,8%	14,5%	81,5%	100%	18,3%	3,76	0,561
máis galego	0%	0,4%	11,6%	88%	100%	20,8%	3,87	0,348
só galego	0%	0,7%	12,5%	86,8%	100%	43,8%	3,86	0,368
outras	3,8%	3,9%	11,5%	80,8%	100%	1,9%	3,61	0,842
total						100%		
LINGUA HABITUAL								
só castelán	0,8%	8,4%	22,7%	68,1%	100%	8,7%	3,56	0,77
máis castelán	1,1%	2,5%	13,1%	83,3%	100%	20,7%	3,78	0,536
máis galego	0,2%	0,2%	11,3%	88,1%	100%	29,5%	3,87	0,382
só galego	0%	1,1%	13,7%	85,2%	100%	40,6%	3,84	0,394
outras	42,9%	0%	0%	57,1%	100%	0,5%	2,8	1,579
total						100%		
IDADE								
15 a 24 anos	0,3%	0,9%	8,2%	90,6%	100%	24,1%	3,89	0,382
25 a 34 anos	1,1%	2%	10,5%	86,4%	100%	25,7%	3,81	0,521
35 a 44 anos	0,3%	1,1%	18,3%	80,3%	100%	25,6%	3,78	0,473
45 a 54 anos	0,3%	3%	17,2%	79,5%	100%	24,6%	3,75	0,525
total						100%		
ESTUDOS								
sen estudos	0%	2,9%	8,6%	88,5%	100%	2,6%	3,83	0,478
primarios	1%	2,6%	19,9%	76,5%	100%	28%	3,71	0,576
E.S.O.	0,4%	2,3%	10,7%	86,6%	100%	19,1%	3,83	0,472
F.P.	0,4%	2,3%	15%	82,3%	100%	19%	3,79	0,499
bacharelato	0%	0%	9,3%	90,7%	100%	9,4%	3,91	0,292
universitarios	0,3%	0,3%	9,4%	90%	100%	21,9%	3,88	0,381
total						100%		
INGRESOS								
ata 250 €	0%	0%	9,1%	90,9%	100%	1,1%	3,88	0,345
de 250 a 420 €	0%	8,3%	8,3%	83,4%	100%	3,6%	3,75	0,604
de 420 a 840 €	1,1%	1,1%	13,6%	84,2%	100%	27,5%	3,81	0,494
de 840 a 1.260 €	1,2%	0,3%	9,1%	89,4%	100%	34,5%	3,86	0,456
de 1.260 a 2.100 €	0%	1,6%	9,5%	88,9%	100%	19,1%	3,87	0,379
de 2.100 a 2.940 €	0%	0%	6,3%	93,7%	100%	9,7%	3,94	0,243
máis de 3.000 €	0%	0%	6,7%	93,3%	100%	4,5%	3,93	0,252
total						100%		
OCUPACIÓN								
profesionais, técnicos e similares	0%	0,7%	11%	88,3%	100%	15,4%	3,87	0,369
membros do gob., directivos, AA. PP.	0,8%	2,5%	14,8%	81,9%	100%	12,8%	3,77	0,55
prop. e xerentes da host., com. e agric.	0%	2,9%	8,6%	88,5%	100%	11%	3,86	0,426
cadros medios	0%	0%	5,9%	94,1%	100%	1,8%	3,92	0,284
capataces e persoal encargado	0%	0%	3,4%	96,6%	100%	3%	3,95	0,222
persoal administrativo e similares	1,2%	0%	3,7%	95,1%	100%	8,6%	3,91	0,441
comerciantes, vendedores e similares	3,7%	2,8%	17,6%	75,9%	100%	11,4%	3,64	0,732
persoal dos servizos	0%	1%	18,4%	80,6%	100%	10,3%	3,79	0,447
traballadores cualif. e semicualif.	0%	3,6%	12,4%	84%	100%	17,8%	3,81	0,478
traballadores agric. e non cualif. non agric.	0%	0%	29,2%	70,8%	100%	7,6%	3,71	0,458
Forzas Armadas	0%	0%	0%	100%	100%	0,3%	4	0
total						100%		
XÉNERO								
varón	0,4%	1,3%	14%	84,3%	100%	52,1%	3,82	0,443
muller	0,9%	2,4%	13,2%	83,5%	100%	47,9%	3,79	0,52
total						100%		
HÁBITAT DE NACEMENTO								
menos de 5.000	0,4%	0,8%	15,5%	83,3%	100%	55,5%	3,82	0,435
de 5.001 a 10.000	0,6%	1,9%	5,8%	91,7%	100%	11,2%	3,87	0,457
de 10.001 a 20.000	0%	2,9%	2,9%	94,2%	100%	2,6%	3,88	0,445
de 20.001 a 50.000	0%	0%	30%	70%	100%	0,7%	3,71	0,475
máis de 50.000	0,3%	2,4%	11,2%	86,1%	100%	21,5%	3,82	0,478
fóra de Galicia	2,6%	6%	18,8%	72,6%	100%	8,5%	3,61	0,722
total						100%		

Táboa 3.1.6. Expresión oral do galego en concellos de menos de 5.000 habitantes

	1	2	3	4	total	%	\bar{X}	SD
TOTAL concellos de menos de 5.000 habitantes	2,1%	6,4%	21,7%	69,8%	100%		3,59	0,7
LINGUA INICIAL								
só castelán	8,7%	20,4%	25,3%	45,6%	100%	15,1%	3,08	1,003
máis castelán	2,8%	7,6%	26,9%	62,7%	100%	18,3%	3,49	0,766
máis galego	0,4%	1,1%	22,1%	76,4%	100%	20,8%	3,74	0,495
só galego	0%	3,5%	18%	78,5%	100%	43,9%	3,75	0,508
outras	3,8%	11,5%	23,2%	61,5%	100%	1,9%	3,39	0,908
total						100%		
LINGUA HABITUAL								
só castelán	17,8%	28%	18,6%	35,6%	100%	8,6%	2,72	1,129
máis castelán	2,1%	10,6%	31,1%	56,2%	100%	20,7%	3,41	0,764
máis galego	0,2%	3%	19,3%	77,5%	100%	29,6%	3,74	0,525
só galego	0%	2,4%	18,9%	78,7%	100%	40,6%	3,76	0,479
outras	0%	0%	50%	50%	100%	0,4%	3	0,548
total						100%		
IDADE								
15 a 24 anos	1,2%	6,4%	18,2%	74,2%	100%	24%	3,65	0,662
25 a 34 anos	2%	4,6%	22,5%	70,9%	100%	25,6%	3,62	0,677
35 a 44 anos	2,8%	8%	24%	65,2%	100%	25,7%	3,51	0,769
45 a 54 anos	1,8%	6,5%	22,2%	69,5%	100%	24,7%	3,59	0,694
total						100%		
ESTUDOS								
sen estudos	0%	7,9%	13,2%	78,9%	100%	2,6%	3,71	0,62
primarios	1,5%	5,9%	25,4%	67,2%	100%	28,1%	3,58	0,675
E.S.O.	1,8%	7,2%	20%	71%	100%	19,1%	3,6	0,72
F.P.	2,9%	6,5%	26%	64,6%	100%	19%	3,53	0,743
bacharelato	2,2%	4,4%	16%	77,4%	100%	9,4%	3,67	0,675
universitarios	2,5%	6,9%	18,6%	72%	100%	21,8%	3,6	0,729
total						100%		
INGRESOS								
ata 250 €	0%	8,6%	11,4%	80%	100%	1,1%	3,86	0,368
de 250 a 420 €	1,6%	5,8%	25,3%	67,3%	100%	3,6%	3,42	0,824
de 420 a 840 €	1,5%	7,3%	19,9%	71,3%	100%	27,5%	3,6	0,719
de 840 a 1.260 €	2,7%	6,2%	26%	65,1%	100%	34,5%	3,67	0,677
de 1.260 a 2.100 €	2,3%	4,7%	16,3%	76,7%	100%	19,1%	3,59	0,75
de 2.100 a 2.940 €	2,3%	7%	18,6%	72,1%	100%	9,7%	3,67	0,642
máis de 3.000 €	0%	8,6%	11,4%	80%	100%	4,5%	3,57	0,769
total						100%		
OCUPACIÓN								
profesionais, técnicos e similares	2,1%	8,2%	25,3%	64,4%	100%	15,4%	3,52	0,734
membros do gob., directivos, AA. PP.	2,5%	10,8%	13,4%	73,3%	100%	12,6%	3,57	0,788
prop. e xerentes da host., com. e agric.	2,9%	5,7%	14,3%	77,1%	100%	11,1%	3,66	0,718
cadros medios	0%	5,9%	5,9%	88,2%	100%	1,8%	3,75	0,612
capataces e persoal encargado	0%	10%	10%	80%	100%	3,2%	3,7	0,651
persoal administrativo e similares	3,7%	3,7%	18,2%	74,4%	100%	8,6%	3,64	0,727
comerciantes, vendedores e similares	5,5%	8,3%	25,6%	60,6%	100%	11,5%	3,41	0,861
persoal dos servizos	1%	4,1%	27,6%	67,3%	100%	10,3%	3,59	0,654
traballadores cualif. e semicualif.	2,4%	3,6%	19,4%	74,6%	100%	17,8%	3,65	0,677
traballadores agric. e non cualif. non agric.	1,4%	8,5%	46,4%	43,7%	100%	7,5%	3,31	0,717
Forzas Armadas	0%	0%	50%	50%	100%	0,2%	3,00	0,613
total						100%		
XÉNERO								
varón	1,4%	5,9%	21,5%	71,2%	100%	52%	3,62	0,664
muller	2,7%	7%	22,1%	68,2%	100%	48%	3,56	0,743
total						100%		
HÁBITAT DE NACEMENTO								
menos de 5.000	0,9%	4,1%	22,9%	72,1%	100%	55,6%	3,66	0,606
de 5.001 a 10.000	0%	7,8%	17,5%	74,7%	100%	11,2%	3,67	0,616
de 10.001 a 20.000	0%	8,6%	11,4%	80%	100%	2,6%	3,71	0,62
de 20.001 a 50.000	0%	0%	40%	60%	100%	0,7%	3,57	0,52
máis de 50.000	3%	8,2%	20,8%	70,7%	100%	21,5%	3,61	0,657
fóra de Galicia	16,5%	15,7%	23,5%	44,3%	100%	8,4%	2,95	1,132
total						100%		

Táboa 3.1.7. Comprensión escrita da lingua galega en concellos de menos de 5.000 habitantes

	1	2	3	4	total	%	\bar{X}	SD
TOTAL concellos de menos de 5.000 habitantes	2,5%	8,8%	21,9%	66,8%	100%		3,53	0,76
LINGUA INICIAL								
só castelán	7,2%	15%	19,3%	58,5%	100%	15,2%	3,29	0,971
máis castelán	2,8%	6,4%	26,9%	63,9%	100%	18,3%	3,51	0,751
máis galego	0%	5,6%	22,2%	72,2%	100%	20,8%	3,66	0,583
só galego	1,7%	8,5%	20,6%	69,2%	100%	43,8%	3,57	0,722
outras	3,8%	23,1%	15,4%	57,7%	100%	1,9%	3,22	0,994
total						100%		
LINGUA HABITUAL								
só castelán	11%	23,7%	16,1%	49,2%	100%	8,6%	3,03	1,088
máis castelán	3,5%	7,4%	26%	63,1%	100%	20,7%	3,48	0,789
máis galego	1%	6,2%	22,6%	70,2%	100%	29,6%	3,61	0,656
só galego	1,1%	8,1%	20,6%	70,2%	100%	40,7%	3,6	0,684
outras	0%	20%	20%	60%	100%	0,4%	3,25	0,909
total						100%		
IDADE								
15 a 24 anos	1,8%	3,9%	15,8%	78,5%	100%	24,1%	3,71	0,632
25 a 34 anos	1,1%	5,4%	19,7%	73,8%	100%	25,7%	3,66	0,644
35 a 44 anos	2,9%	9,7%	27,5%	59,9%	100%	25,5%	3,44	0,79
45 a 54 anos	3,9%	16%	24,3%	55,8%	100%	24,7%	3,32	0,881
total						100%		
ESTUDOS								
sen estudos	8,6%	28,6%	34,2%	28,6%	100%	2,6%	2,83	0,956
primarios	3,4%	13,6%	28,3%	54,7%	100%	28%	3,34	0,843
E. S. O.	1,2%	8,1%	18,4%	72,3%	100%	19,1%	3,62	0,683
F. P.	2,7%	5,8%	23,7%	67,8%	100%	18,9%	3,56	0,733
bacharelato	0%	5,5%	14,1%	80,5%	100%	9,4%	3,74	0,556
universitarios	2,3%	5%	17,4%	75,3%	100%	22%	3,65	0,691
total						100%		
INGRESOS								
ata 250 €	9,1%	0%	0%	90,9%	100%	1,1%	3,63	1,036
de 250 a 420 €	2,9%	17,1%	28,6%	51,4%	100%	3,6%	3,25	0,89
de 420 a 840 €	3,3%	9,3%	27%	60,4%	100%	27,5%	3,44	0,797
de 840 a 1.260 €	1,8%	7%	20,5%	70,7%	100%	34,6%	3,6	0,698
de 1.260 a 2.100 €	2,1%	8%	14,4%	75,5%	100%	19,1%	3,63	0,734
de 2.100 a 2.940 €	1,1%	7,4%	10,6%	80,9%	100%	9,6%	3,69	0,685
máis de 3.000 €	2,3%	2,3%	13,6%	81,8%	100%	4,5%	3,7	0,698
total						100%		
OCUPACIÓN								
profesionais, técnicos e similares	4,2%	6,9%	19,5%	69,4%	100%	15,2%	3,54	0,803
membros do gob., directivos, AA. PP.	0%	7,4%	19,9%	72,7%	100%	12,7%	3,65	0,614
prop. e xerentes da host., com. e agric.	0%	15,4%	20,2%	64,4%	100%	11%	3,49	0,755
cadros medios	5,9%	0%	23,5%	70,6%	100%	1,8%	3,5	0,891
capataces e persoal encargado	0%	3,4%	13,8%	82,8%	100%	3,1%	3,75	0,545
persoal administrativo e similares	0%	1,2%	23,5%	75,3%	100%	8,6%	3,73	0,487
comerciantes, vendedores e similares	5,5%	6,4%	24,8%	63,3%	100%	11,5%	3,45	0,849
persoal dos servizos	3,1%	7,1%	24,5%	65,3%	100%	10,4%	3,52	0,768
traballadores cualif. e semicualif.	3,6%	9,5%	19,6%	67,5%	100%	17,9%	3,5	0,813
traballadores agric. e non cualif. non agric.	4,2%	22,5%	26,8%	46,5%	100%	7,5%	3,15	0,919
Forzas Armadas				100%	100%	0,3%	4	0
total						100%		
XÉNERO								
varón	1,8%	9%	23%	66,2%	100%	51,9%	3,53	0,737
muller	3,2%	8,7%	20,6%	67,5%	100%	48,1%	3,52	0,784
total						100%		
HÁBITAT DE NACEMENTO								
menos de 5.000	1,7%	8,4%	21,2%	68,7%	100%	55,4%	3,57	0,723
de 5.001 a 10.000	2,6%	4,6%	19,6%	73,2%	100%	11,2%	3,62	0,714
de 10.001 a 20.000	0%	8,3%	25%	66,7%	100%	2,6%	3,58	0,649
de 20.001 a 50.000	0%	10%	30%	60%	100%	0,7%	3,43	0,766
máis de 50.000	1,4%	8,2%	23,7%	66,7%	100%	21,5%	3,55	0,79
fóra de Galicia	10,3%	17,9%	23,1%	48,7%	100%	8,6%	3,1	1,037
total						100%		

Táboa 3.1.8. *Expresión escrita do galego en concellos de menos de 5.000 habitantes*

	1	2	3	4	total	%	\bar{X}	SD
TOTAL concellos de menos de 5.000 habitantes	4,9%	12,6%	28,2%	54,3%	100%		3,32	0,87
LINGUA INICIAL								
só castelán	13,2%	20,6%	28%	38,2%	100%	15%	2,91	1,056
máis castelán	5,2%	8,8%	29,4%	56,6%	100%	18,3%	3,37	0,859
máis galego	0,4%	11%	26,8%	61,8%	100%	20,8%	3,49	0,71
só galego	3,7%	11,6%	27,7%	57%	100%	43,9%	3,38	0,832
outras	11,5%	26,9%	34,7%	26,9%	100%	1,9%	2,78	0,994
total						100%		
LINGUA HABITUAL								
só castelán	23,5%	20,9%	21,7%	33,9%	100%	8,5%	2,66	1,174
máis castelán	4,6%	14,2%	29,8%	51,4%	100%	20,7%	3,28	0,88
máis galego	2,5%	11,1%	28,2%	58,2%	100%	29,7%	3,42	0,789
só galego	2,9%	10,5%	28,7%	57,9%	100%	40,7%	3,41	0,796
outras	0%	80%	0%	20%	100%	0,4%	2,5	0,949
total						100%		
IDADE								
15 a 24 anos	2,7%	4,9%	21,9%	70,5%	100%	24,1%	3,6	0,711
25 a 34 anos	1,7%	10,5%	25,1%	62,7%	100%	25,7%	3,49	0,753
35 a 44 anos	6%	14,1%	34,8%	45,1%	100%	25,5%	3,19	0,894
45 a 54 anos	9,2%	20,5%	30,7%	39,6%	100%	24,7%	3	0,988
total						100%		
ESTUDOS								
sen estudos	17,1%	28,6%	34,3%	20%	100%	2,6%	2,58	1,011
primarios	7,3%	17,6%	34,9%	40,2%	100%	28%	3,07	0,933
E. S. O.	3,5%	9,6%	25,4%	61,5%	100%	19,1%	3,45	0,808
F.P.	3,9%	8,6%	30,3%	57,2%	100%	18,9%	3,4	0,813
bacharelato	2,3%	9,3%	20,9%	67,5%	100%	9,4%	3,53	0,761
universitarios	3,3%	11,4%	23,1%	62,2%	100%	22%		
total						100%		
INGRESOS								
ata 250 €	0%	0%	10%	90%	100%	1%	3,86	0,368
de 250 a 420 €	2,9%	25,7%	20%	51,4%	100%	3,6%	3,17	0,956
de 420 a 840 €	5,5%	15,5%	35,4%	43,6%	100%	27,5%	3,17	0,886
de 840 a 1.260 €	3,5%	10%	27,4%	59,1%	100%	34,5%	3,42	0,812
de 1.260 a 2.100 €	6,4%	9,6%	22,9%	61,1%	100%	19,1%	3,39	0,902
de 2.100 a 2.940 €	3,2%	16,8%	16,8%	63,2%	100%	9,7%	3,39	0,882
máis de 3.000 €	6,7%	6,7%	20%	66,6%	100%	4,6%	3,47	0,894
total						100%		
OCUPACIÓN								
profesionais, técnicos e similares	6,9%	9%	29,2%	54,9%	100%	15,3%	3,31	0,915
membros do gob., directivos, AA. PP.	0,8%	14,9%	19,8%	64,5%	100%	12,9%	3,47	0,79
prop. e xerentes da host., com. e agric.	2,9%	23,1%	26,9%	47,1%	100%	11,1%	3,19	0,887
cadros medios	5,9%	17,6%	17,6%	58,9%	100%	1,8%	3,25	1,04
capataces e persoal encargado	3,4%	3,4%	20,7%	72,5%	100%	3,1%	3,55	0,818
persoal administrativo e similares	3,7%	11%	26,8%	58,5%	100%	8,7%	3,4	0,827
comerciantes, vendedores e similares	9,3%	9,3%	30,6%	51%	100%	11,5%	3,22	0,973
persoal dos servizos	3,1%	10,2%	34,7%	52%	100%	10,4%	3,35	0,792
traballadores cualif. e semicualif.	2,4%	15,2%	31,5%	50,9%	100%	17,5%	3,3	0,826
traballadores agric. e non cualif. non agric.	14,1%	29,6%	22,5%	33,8%	100%	7,5%	2,75	1,078
Forzas Armadas	0%	0%	50%	50%	100%	0,2%	3,5	0,613
total						100%		
XÉNERO								
varón	4,4%	12,7%	28,3%	54,6%	100%	51,8%	3,33	0,861
muller	5,5%	12,5%	28%	54,1%	100%	48,2%	3,31	0,889
total						100%		
HÁBITAT DE NACEMENTO								
menos de 5.000	4,5%	11,1%	29,2%	55,4%	100%	55,6%	3,35	0,85
de 5.001 a 10.000	1,9%	16,2%	21,4%	60,3%	100%	11,3%	3,4	0,831
de 10.001 a 20.000	0%	20%	20%	60%	100%	2,6%	3,37	0,818
de 20.001 a 50.000	0%	10%	30%	60%	100%	0,7%	3,43	0,766
máis de 50.000	3,1%	9,2%	31,1%	56,6%	100%	21,5%	3,41	0,782
fóra de Galicia	18,6%	23,9%	24,8%	32,7%	100%	8,3%	2,72	1,112
total						100%		

Táboa 3.19. Comprensión oral do galego en concellos de 5.001 a 10.000 habitantes

	1	2	3	4	total	%	\bar{X}	SD
TOTAL concellos de 5.001 a 10.000 habitantes	1,2%	4,7%	16,5%	77,6%	100%		3,71	0,61
LINGUA INICIAL								
só castelán	2,4%	8,8%	17,4%	71,4%	100%	31,5%	3,58	0,755
máis castelán	0,9%	3,1%	18,8%	77,2%	100%	22,5%	3,72	0,567
máis galego	0,8%	3,3%	17,9%	78%	100%	16,7%	3,73	0,551
só galego	0%	1,3%	12,2%	86,5%	100%	27,2%	3,85	0,388
outras	6,5%	16,1%	19,3%	58,1%	100%	2,1%	3,32	0,936
total						100%		
LINGUA HABITUAL								
só castelán	4,4%	12,6%	20,9%	62,1%	100%	20,4%	3,41	0,872
máis castelán	0,5%	3,3%	16,8%	79,4%	100%	29,3%	3,75	0,527
máis galego	0%	3,3%	12,7%	84%	100%	27,2%	3,81	0,471
só galego	0,9%	0,9%	16,9%	81,3%	100%	22,9%	3,78	0,499
outras	0%	0%	0%	100%	100%	0,2%	4	0
total						100%		
IDADE								
15 a 24 anos	0,8%	3,7%	16,3%	79,2%	100%	24,5%	3,74	0,567
25 a 34 anos	0%	4,9%	15,8%	79,3%	100%	26,7%	3,74	0,541
35 a 44 anos	1,4%	5,2%	17,2%	76,2%	100%	25,3%	3,68	0,635
45 a 54 anos	2,9%	4,7%	16,5%	75,9%	100%	23,5%	3,65	0,72
total						100%		
ESTUDOS								
sen estudos	8,7%	8,7%	0%	82,6%	100%	1,6%	3,64	0,916
primarios	1,5%	3%	19,1%	76,4%	100%	22,9%	3,71	0,595
E. S. O.	0,7%	4,7%	14,2%	80,4%	100%	19%	3,75	0,565
F. P.	0,7%	7%	17,4%	74,9%	100%	18,7%	3,67	0,634
bacharelato	2,9%	8%	16,5%	72,6%	100%	12,1%	3,59	0,759
universitarios	0,8%	2,7%	16,1%	80,4%	100%	25,7%	3,76	0,535
total						100%		
INGRESOS								
ata 250 €	0%	7,7%	12,8%	79,5%	100%	3,8%	3,71	0,619
de 250 a 420 €	4,9%	0%	4,9%	90,2%	100%	4%	3,84	0,62
de 420 a 840 €	1%	5,2%	13,4%	80,4%	100%	19%	3,74	0,586
de 840 a 1.260 €	2,5%	4,4%	17,4%	75,7%	100%	31,4%	3,66	0,683
de 1.260 a 2.100 €	0,7%	2,7%	16,1%	80,5%	100%	28,6%	3,77	0,517
de 2.100 a 2.940 €	2,2%	6,7%	20,3%	70,8%	100%	8,7%	3,6	0,77
máis de 3.000 €	0%	0%	13%	87%	100%	4,5%	3,86	0,349
total						100%		
OCUPACIÓN								
profesionais, técnicos e similares	2,5%	7,1%	16,2%	74,2%	100%	20%	3,62	0,729
membros do gob., directivos, AA. PP.	0%	2,5%	16,5%	81%	100%	8%	3,8	0,454
prop. e xerentes da host., com. e agric.	4,9%	4,9%	5,7%	84,5%	100%	10,4%	3,7	0,768
cadros medios	0%	0%	20%	80%	100%	1%	3,83	0,394
capataces e persoal encargado	0%	9,5%	14,3%	76,2%	100%	2,1%	3,69	0,621
persoal administrativo e similares	0%	3,2%	19,4%	77,4%	100%	9,4%	3,74	0,513
comerciantes, vendedores e similares	0%	2,1%	25,3%	72,6%	100%	14,6%	3,7	0,504
persoal dos servizos	2,8%	4,2%	7,1%	85,9%	100%	7,2%	3,77	0,639
traballadores cualif. e semicualif.	0%	8,9%	13,5%	77,6%	100%	23,9%	3,69	0,627
traballadores agric. e non cualif. non agric.	0%	0%	20,7%	79,3%	100%	2,9%	3,78	0,423
Forzas Armadas	0%	0%	0%	100%	100%	0,5%	4	0
total						100%		
XÉNERO								
varón	1,4%	4,2%	15,4%	79%	100%	51,1%	3,72	0,602
muller	1,1%	5,2%	17,6%	76,1%	100%	48,9%	3,69	0,623
total						100%		
HÁBITAT DE NACEMENTO								
menos de 5.000	2,2%	2,2%	11,9%	83,7%	100%	6,3%	3,79	0,557
de 5.001 a 10.000	0,4%	2,9%	14,1%	82,6%	100%	55,3%	3,79	0,496
de 10.001 a 20.000	2,6%	3,9%	17,2%	76,3%	100%	5,2%	3,68	0,66
de 20.001 a 50.000	0%	6,1%	6%	87,9%	100%	2,3%	3,85	0,485
máis de 50.000	2,4%	5,2%	24,5%	67,9%	100%	17,2%	3,57	0,71
fóra de Galicia	2,5%	13,1%	19,6%	64,8%	100%	13,7%	3,47	0,812
total						100%		

Táboa 3.1.10. Expresión oral do galego en concellos de 5.001 a 10.000 habitantes

	1	2	3	4	total	%	\bar{X}	SD
TOTAL concellos de 5.001 a 10.000 habitantes	4,7%	10,7%	21,9%	62,7%	100%		3,43	0,86
LINGUA INICIAL								
só castelán	11,8%	17,1%	21,2%	49,9%	100%	31,3%	3,09	1,067
máis castelán	2,5%	14,5%	25,9%	57,1%	100%	22,5%	3,38	0,822
máis galego	0,8%	6,6%	25,2%	67,4%	100%	16,8%	3,59	0,645
só galego	0%	2,5%	17,6%	79,9%	100%	27,3%	3,77	0,474
outras	16,7%	16,7%	20%	46,6%	100%	2,1%	3	1,143
total						100%		
LINGUA HABITUAL								
só castelán	19,6%	22,4%	16,4%	41,6%	100%	19,9%	2,8	1,179
máis castelán	2,4%	15,1%	27,8%	54,7%	100%	29,4%	3,35	0,819
máis galego	0%	4,1%	20,4%	75,5%	100%	27,3%	3,71	0,536
só galego	0,6%	3%	20,8%	75,6%	100%	23,1%	3,72	0,539
outras	0%	0%	50%	50%	100%	0,3%	3,5	0,602
total						100%		
IDADE								
15 a 24 anos	3,1%	10%	20,5%	66,4%	100%	24,4%	3,5	0,803
25 a 34 anos	4,7%	9,6%	23,4%	62,3%	100%	26,7%	3,44	0,846
35 a 44 anos	4,4%	13,7%	19,5%	62,4%	100%	25,3%	3,4	0,884
45 a 54 anos	6,8%	9,4%	24,1%	59,7%	100%	23,6%	3,37	0,907
total						100%		
ESTUDOS								
sen estudos	0%	13,6%	22,8%	63,6%	100%	1,6%	3,5	0,749
primarios	4,2%	7%	21,8%	67%	100%	23%	3,51	0,807
E.S.O.	2,9%	9,6%	21,3%	66,2%	100%	18,9%	3,51	0,787
F.P.	4,1%	13,1%	23,5%	59,3%	100%	18,6%	3,38	0,868
bacharelato	9,1%	17,6%	17,6%	55,7%	100%	12,2%	3,2	1,033
universitarios	4,9%	9,5%	23,7%	62,1%	100%	25,7%	3,43	0,853
total						100%		
INGRESOS								
ata 250 €	0%	13,6%	22,7%	63,6%	100%	1,5%	3,5	0,716
de 250 a 420 €	4,2%	7%	21,8%	67%	100%	23%	3,6	0,81
de 420 a 840 €	2,9%	9,6%	21,3%	66,2%	100%	18,9%	3,5	0,768
de 840 a 1.260 €	4,1%	13,1%	23,5%	59,3%	100%	18,6%	3,41	0,92
de 1.260 a 2.100 €	9,1%	17,6%	17,6%	55,7%	100%	12,2%	3,41	0,886
de 2.100 a 2.940 €	4,9%	9,5%	23,6%	62,1%	100%	25,7%	3,33	0,921
máis de 3.000 €	0%	13,6%	22,7%	63,6%	100%	1,5%	3,41	0,775
total						100%		
OCUPACIÓN								
profesionais, técnicos e similares	5,1%	15,8%	21,4%	57,7%	100%	19,8%	3,32	0,913
membros do gob., directivos, AA. PP.	6,3%	2,5%	26,2%	65%	100%	8,1%	3,51	0,816
prop. e xerentes da host., com. e agric.	7,8%	7,8%	10,6%	73,8%	100%	10,4%	3,5	0,94
cadros medios	20%	0%	0%	80%	100%	1%	3,5	1,181
capataces e persoal encargado	9,5%	9,5%	14,3%	66,7%	100%	2,1%	3,46	0,952
persoal administrativo e similares	3,2%	11,8%	36,6%	48,4%	100%	9,4%	3,29	0,814
comerciantes, vendedores e similares	4,2%	13,2%	23,6%	59%	100%	14,6%	3,37	0,878
persoal dos servizos	7%	7%	11,4%	74,6%	100%	7,2%	3,55	0,897
traballadores cualif. e semicualif.	4,2%	11,4%	21,1%	63,3%	100%	24%	3,44	0,852
traballadores agric. e non cualif. non agric.	0%	0%	20,7%	79,3%	100%	2,9%	3,78	0,423
Forzas Armadas	0%	0%	40%	60%	100%	0,5%	3,67	0,529
total						100%		
XÉNERO								
varón	2,6%	9,3%	20,4%	67,7%	100%	50,9%	3,53	0,769
muller	6,8%	12,3%	23,5%	57,4%	100%	49,1%	3,31	0,934
total						100%		
HÁBITAT DE NACEMENTO								
menos de 5.000	3,3%	6,6%	23,1%	67%	100%	6,3%	3,53	0,779
de 5.001 a 10.000	1%	7,5%	21,7%	69,8%	100%	55,7%	3,6	0,67
de 10.001 a 20.000	4%	14,7%	28%	53,3%	100%	5,2%	3,3	0,879
de 20.001 a 50.000	6,3%	9,3%	9,4%	75%	100%	2,2%	3,55	0,878
máis de 50.000	6,4%	14,1%	24,1%	55,4%	100%	17,3%	3,28	0,937
fóra de Galicia	18,3%	20,4%	19,4%	41,9%	100%	13,3%	2,85	1,16
total						100%		

Táboa 3.1.11. Comprensión escrita do galego en concellos de 5.001 a 10.000 habitantes

	1	2	3	4	total	%	\bar{X}	SD
TOTAL concellos de 5.001 a 10.000 habitantes	5,2%	12,4%	21,1%	61,3%	100%		3,38	0,89
LINGUA INICIAL								
só castelán	10,4%	16,8%	13,9%	58,9%	100%	31,5%	3,22	1,061
máis castelán	3,1%	12%	23,4%	61,5%	100%	22,6%	3,44	0,816
máis galego	1,3%	8,7%	32,9%	57,1%	100%	16,7%	3,46	0,711
só galego	2,8%	9,9%	20,5%	66,8%	100%	27,1%	3,51	0,788
outras	16,7%	16,8%	20%	46,7%	100%	2,1%	3	1,143
total						100%		
LINGUA HABITUAL								
só castelán	16,2%	18,3%	13,4%	52,1%	100%	20,1%	3,02	1,164
máis castelán	2,6%	13%	21,3%	63,1%	100%	29,4%	3,45	0,817
máis galego	1,5%	8,2%	25,6%	64,7%	100%	27,1%	3,53	0,717
só galego	3%	11,7%	22,8%	62,5%	100%	23,1%	3,45	0,811
outras	50%	0%	0%	50%	100%	0,3%	2,5	1,807
total						100%		
IDADE								
15 a 24 anos	1,4%	6,5%	17,7%	74,4%	100%	24,6%	3,65	0,661
25 a 34 anos	2,9%	10,4%	17,6%	69,1%	100%	26,7%	3,53	0,797
35 a 44 anos	6,6%	12,9%	20,3%	60,2%	100%	25,2%	3,34	0,939
45 a 54 anos	10,3%	20,4%	29,5%	39,8%	100%	23,5%	2,99	1,011
total						100%		
ESTUDOS								
sen estudos	8,7%	26,1%	21,7%	43,5%	100%	1,6%	3	1,023
primarios	7,9%	13,6%	24,9%	53,6%	100%	22,9%	3,24	0,964
E. S. O.	2,2%	10,6%	29,3%	57,9%	100%	19%	3,42	0,774
F. P.	4,1%	17,9%	15,7%	62,3%	100%	18,6%	3,36	0,919
bacharelato	7,6%	14%	16,8%	61,6%	100%	12%	3,33	0,977
universitarios	4,8%	6,5%	17,7%	71%	100%	25,9%	3,55	0,815
total						100%		
INGRESOS								
ata 250 €	5,3%	7,9%	15,7%	71,1%	100%	3,8%	3,54	0,826
de 250 a 420 €	0%	12,5%	7,5%	80%	100%	3,9%	3,68	0,685
de 420 a 840 €	5,7%	12%	23,4%	58,9%	100%	18,9%	3,55	0,906
de 840 a 1.260 €	5,6%	13,4%	19,7%	61,3%	100%	31,5%	3,37	0,915
de 1.260 a 2.100 €	4,8%	10%	24,9%	60,3%	100%	28,5%	3,4	0,86
de 2.100 a 2.940 €	5,6%	12,4%	29,2%	52,8%	100%	8,8%	3,29	0,893
máis de 3.000 €	4,3%	4,3%	23,3%	68,1%	100%	4,6%	3,59	0,728
total						100%		
OCUPACIÓN								
profesionais, técnicos e similares	7,1%	17,7%	15,6%	59,6%	100%	20,1%	3,27	0,999
membros do gob., directivos, AA. PP.	7,6%	10,1%	22,8%	59,5%	100%	8%	3,33	0,962
prop. e xerentes da host., com. e agric.	9,7%	13,6%	15,5%	61,2%	100%	10,4%	3,28	1,028
cadros medios	0%	20%	20%	60%	100%	1%	3,5	0,807
capataces e persoal encargado	0%	28,6%	9,5%	61,9%	100%	2,1%	3,31	0,933
persoal administrativo e similares	3,3%	11%	15,4%	70,3%	100%	9,2%	3,53	0,823
comerciantes, vendedores e similares	9%	9,7%	26,8%	54,5%	100%	14,8%	3,27	0,967
persoal dos servizos	4,3%	18,6%	15,7%	61,4%	100%	7,1%	3,34	0,935
traballadores cualif. e semicualif.	4,7%	14,5%	22,1%	58,7%	100%	23,8%	3,35	0,898
traballadores agric. e non cualif. non agric.	6,7%	16,7%	33,3%	43,3%	100%	3%	3,17	0,913
Forzas Armadas	0%	0%	0%	100%	100%	0,5%	4	0
total						100%		
XÉNERO								
Varón	3,9%	11,5%	22,7%	61,9%	100%	51,1%	3,42	0,844
muller	6,7%	13,2%	19,4%	60,7%	100%	48,9%	3,34	0,943
total						100%		
HÁBITAT DE NACEMENTO								
menos de 5.000	3,3%	8,8%	26,4%	61,5%	100%	6,3%	3,46	0,801
de 5.001 a 10.000	3,3%	9,9%	21,5%	65,3%	100%	55,4%	3,49	0,801
de 10.001 a 20.000	0%	17,1%	23,7%	59,2%	100%	5,3%	3,43	0,77
de 20.001 a 50.000	6,3%	9,4%	9,3%	75%	100%	2,2%	3,55	0,878
máis de 50.000	6,4%	14,9%	22,5%	56,2%	100%	17,3%	3,28	0,944
fóra de Galicia	14,8%	19,9%	15,8%	49,5%	100%	13,5%	3	1,138
total						100%		

Táboa 3.1.12. *Expresión escrita do galego en concellos de 5.001 a 10.000 habitantes*

	1	2	3	4	total	%	\bar{X}	SD
TOTAL concellos de 5.001 a 10.000 habitantes	9%	15,2%	25,9%	49,9%	100%		3,17	0,99
LINGUA INICIAL								
só castelán	15,9%	17,2%	20,1%	46,8%	100%	31,1%	2,98	1,129
máis castelán	6,5%	17%	27,4%	49,1%	100%	22,6%	3,19	0,941
máis galego	4,2%	12,1%	35,4%	48,3%	100%	16,7%	3,28	0,83
só galego	5,8%	13,5%	24,6%	56,1%	100%	27,4%	3,31	0,912
outras	16,1%	16,1%	35,5%	32,3%	100%	2,2%	2,84	1,057
total						100%		
LINGUA HABITUAL								
só castelán	21,4%	18,3%	17,5%	42,8%	100%	19,9%	2,82	1,201
máis castelán	6,9%	15,5%	27%	50,6%	100%	29,5%	3,21	0,945
máis galego	3,6%	12%	31,2%	53,2%	100%	27,2%	3,34	0,828
só galego	6,9%	16,6%	25,6%	50,9%	100%	23,1%	3,21	0,952
outras	50%	0%	0%	50%	100%	0,3%	2,5	1,807
total						100%		
IDADE								
15 a 24 anos	3,7%	5,1%	23,8%	67,4%	100%	24,6%	3,55	0,754
25 a 34 anos	5%	13%	24%	58%	100%	26,7%	3,35	0,89
35 a 44 anos	8,9%	15,5%	30,2%	45,4%	100%	25,1%	3,12	0,976
45 a 54 anos	18,9%	28%	25,7%	27,4%	100%	23,6%	2,62	1,081
total						100%		
ESTUDOS								
sen estudos	13,6%	50,1%	13,6%	22,7%	100%	1,5%	2,43	1,002
primarios	14,2%	18,5%	28,2%	39,1%	100%	23%	2,92	1,067
E.S.O.	6,6%	10,7%	32%	50,7%	100%	19%	3,27	0,897
F.P.	7,1%	18,6%	19,3%	55%	100%	18,8%	3,22	0,989
bacharelato	9,3%	19,8%	18,6%	52,3%	100%	12%	3,14	1,039
universitarios	7%	9,3%	27,9%	55,8%	100%	25,7%	3,33	0,908
total						100%		
INGRESOS								
ata 250 €	5,1%	12,9%	20,5%	61,5%	100%	3,8%	3,42	0,873
de 250 a 420 €	7,5%	12,5%	20%	60%	100%	3,9%	3,32	0,981
de 420 a 840 €	7,3%	13,7%	29,3%	49,7%	100%	18,8%	3,21	0,945
de 840 a 1.260 €	11%	16,6%	20,8%	51,6%	100%	31,3%	3,13	1,055
de 1.260 a 2.100 €	9,3%	13,8%	33,3%	43,6%	100%	28,7%	3,11	0,97
de 2.100 a 2.940 €	11,2%	15,8%	25,8%	47,2%	100%	8,8%	3,09	1,038
máis de 3.000 €	4,3%	4,3%	34%	57,4%	100%	4,6%	3,48	0,733
total						100%		
OCUPACIÓN								
profesionais, técnicos e similares	10,8%	16,5%	20,6%	52,1%	100%	19,8%	3,14	1,05
membros do gob., directivos, AA. PP.	10,1%	13,9%	29,2%	46,8%	100%	8%	3,12	1,009
prop. e xerentes da host., com. e agric.	13,7%	13,7%	25,5%	47,1%	100%	10,4%	3,05	1,087
cadros medios	0%	30%	20%	50%	100%	1%	3,17	0,948
capataces e persoal encargado	9,5%	28,6%	14,3%	47,6%	100%	2,1%	3	1,063
persoal administrativo e similares	3,3%	19,6%	26,1%	51,1%	100%	9,4%	3,25	0,889
comerciantes, vendedores e similares	13,1%	14,5%	31%	41,4%	100%	14,8%	3	1,047
persoal dos servizos	8,6%	15,7%	27,1%	48,6%	100%	7,1%	3,14	0,998
traballadores cualif. e semicualif.	10,2%	17%	22,6%	50,2%	100%	23,9%	3,12	1,035
traballadores agric. e non cualif. non agric.	6,9%	20,7%	34,5%	37,9%	100%	3%	3,06	0,927
Forzas Armadas	0%	0%	40%	60%	100%	0,5%	3,67	0,529
total						100%		
XÉNERO								
varón	7,1%	15,5%	26,3%	51,1%	100%	51%	3,21	0,95
muller	10,9%	14,9%	25,5%	48,7%	100%	49%	3,12	1,031
total						100%		
HÁBITAT DE NACEMENTO								
menos de 5.000	6,6%	14,3%	29,8%	49,5%	100%	6,3%	3,21	0,937
de 5.001 a 10.000	5,3%	14,1%	26,4%	54,2%	100%	55,6%	3,3	0,898
de 10.001 a 20.000	0%	25,3%	32%	42,7%	100%	5,3%	3,17	0,813
de 20.001 a 50.000	6,3%	9,4%	18,7%	65,6%	100%	2,2%	3,45	0,878
máis de 50.000	10,8%	16,1%	24,1%	49%	100%	17,3%	3,11	1,04
fóra de Galicia	27,4%	16,3%	22,6%	33,7%	100%	13,3%	2,64	1,208
total						100%		

Táboa 3.1.13. Comprensión oral do galego concellos de 10.001 a 20.000 habitantes

	1	2	3	4	total	%	\bar{X}	SD
TOTAL concellos de 10.001 a 20.000 habitantes	2,5%	6,1%	19,5%	71,9%	100%		3,61	0,71
LINGUA INICIAL								
só castelán	4,5%	9,4%	23,8%	62,3%	100%	37,4%	3,44	0,842
máis castelán	1,1%	5,9%	18,5%	74,5%	100%	28,8%	3,66	0,643
máis galego	0%	4,9%	14,6%	80,5%	100%	14,1%	3,76	0,53
só galego	1,2%	0%	15,4%	83,4%	100%	17,1%	3,81	0,485
outras	8,2%	8,2%	26,5%	57,1%	100%	2,6%	3,3	0,962
total						100%		
LINGUA HABITUAL								
só castelán	8,4%	12,5%	27,9%	51,2%	100%	24,4%	3,22	0,962
máis castelán	0,5%	6,1%	20%	73,4%	100%	40,7%	3,66	0,617
máis galego	0,5%	2,5%	14%	83%	100%	23,2%	3,8	0,491
só galego	0%	0%	8,8%	91,2%	100%	11,3%	3,91	0,287
outras	25%	0%	50%	25%	100%	0,4%	2,75	1,159
total						100%		
IDADE								
15 a 24 anos	1,3%	5,9%	17,7%	75,1%	100%	24,9%	3,66	0,651
25 a 34 anos	2%	4,8%	15%	78,2%	100%	28,2%	3,69	0,656
35 a 44 anos	3,1%	4,5%	26,1%	66,3%	100%	25,6%	3,56	0,723
45 a 54 anos	3,7%	10,1%	19,8%	66,4%	100%	21,3%	3,49	0,823
total						100%		
ESTUDOS								
sen estudos	0%	0%	19%	81%	100%	1,1%	3,8	0,41
primarios	2,4%	8,7%	21,1%	67,8%	100%	19,5%	3,54	0,752
E. S. O.	1,6%	8,4%	21,3%	68,7%	100%	20,2%	3,57	0,719
F. P.	4,4%	6,4%	15,9%	73,3%	100%	23%	3,58	0,801
bacharelato	3,6%	5,4%	26,7%	64,3%	100%	8,9%	3,51	0,766
universitarios	0,8%	2,9%	17,3%	79%	100%	27,3%	3,74	0,547
total						100%		
INGRESOS								
ata 250 €	0%	16%	16%	68%	100%	1,7%	3,5	0,779
de 250 a 420 €	9,3%	14%	20,9%	55,8%	100%	2,8%	3,2	1,042
de 420 a 840 €	1,4%	6%	19,2%	73,4%	100%	18,4%	3,64	0,667
de 840 a 1.260 €	3,3%	6,2%	23,4%	67,1%	100%	29,5%	3,54	0,757
de 1.260 a 2.100 €	1,7%	5,4%	18,6%	74,3%	100%	34%	3,66	0,658
de 2.100 a 2.940 €	1,4%	2,7%	10,1%	85,8%	100%	9,6%	3,8	0,556
máis de 3.000 €	0%	3,3%	14,7%	82%	100%	4%	3,79	0,494
total						100%		
OCUPACIÓN								
profesionais, técnicos e similares	0,7%	5,3%	19,2%	74,8%	100%	22,2%	3,68	0,61
membros do gob., directivos, AA. PP.	0%	7,8%	19,2%	73%	100%	9%	3,66	0,615
prop. e xerentes da host., com. e agric.	4%	2%	16,8%	77,2%	100%	7,9%	3,66	0,726
cadros medios	0%	7,1%	0%	92,9%	100%	2,2%	3,85	0,543
capataces e persoal encargado	0%	0%	29,7%	70,3%	100%	2,9%	3,71	0,462
persoal administrativo e similares	4,3%	2,9%	23%	69,8%	100%	10,9%	3,57	0,767
comerciantes, vendedores e similares	5,7%	3,8%	24,9%	65,6%	100%	12,4%	3,51	0,816
persoal dos servizos	2,3%	10,9%	19,4%	67,4%	100%	13,8%	3,51	0,787
traballadores cualif. e semicualif.	4,3%	7,2%	15,6%	72,9%	100%	16,3%	3,57	0,802
traballadores agric. e non cualif. non agric.	13,3%	0%	13,4%	73,3%	100%	2,4%	3,43	1,068
Forzas Armadas	-	-	-	-	-	-	-	-
total						100%		
XÉNERO								
varón	2,3%	6,3%	20%	71,4%	100%	50,3%	3,61	0,78
muller	2,7%	5,9%	19%	72,4%	100%	49,7%	3,61	0,722
total						100%		
HÁBITAT DE NACEMENTO								
menos de 5.000	2,4%	5,5%	14,7%	77,4%	100%	8,6%	3,67	0,698
de 5.001 a 10.000	3,5%	5,3%	9,6%	81,6%	100%	6%	3,68	0,75
de 10.001 a 20.000	0,5%	4,1%	15,9%	79,5%	100%	44%	3,74	0,552
de 20.001 a 50.000	0%	3%	25,8%	71,2%	100%	3,5%	3,68	0,536
máis de 50.000	2,4%	9,2%	21,6%	66,8%	100%	24,6%	3,53	0,757
fóra de Galicia	9,5%	8,7%	33,2%	48,6%	100%	13,3%	3,21	0,952
total						100%		

Táboa 3.1.14. *Expresión oral do galego en concellos de 10.001 a 20.000 habitantes*

	1	2	3	4	total	%	\bar{X}	SD
TOTAL concellos de 10.001 a 20.000 habitantes	6,7%	15,6%	26,2%	51,5%	100%		3,23	0,94
LINGUA INICIAL								
só castelán	14%	26%	25,8%	34%	100%	37,4%	2,8	1,059
máis castelán	2,4%	13,3%	31,9%	52,4%	100%	28,8%	3,34	0,797
máis galego	0%	7,1%	24,3%	68,5%	100%	14,1%	3,61	0,62
só galego	0,6%	4,1%	17,8%	77,5%	100%	17,1%	3,72	0,567
outras	26,5%	8,2%	34,7%	30,6%	100%	2,6%	2,7	1,17
total						100%		
LINGUA HABITUAL								
só castelán	22,8%	29,3%	21,8%	26,1%	100%	24,4%	2,51	1,109
máis castelán	1,9%	17,9%	33,4%	46,8%	100%	40,6%	3,25	0,814
máis galego	0,5%	5%	24,8%	69,7%	100%	23,2%	3,64	0,599
só galego	0%	0,9%	11,1%	88%	100%	11,4%	3,87	0,366
outras	50%	0%	50%	0%	100%	0,4%	2	1,064
total						100%		
IDADE								
15 a 24 anos	2,7%	15%	27,2%	55,1%	100%	24,9%	3,35	0,831
25 a 34 anos	5,6%	16,4%	21,3%	56,7%	100%	28,2%	3,29	0,935
35 a 44 anos	10,3%	13,8%	32,2%	43,7%	100%	25,6%	3,1	0,987
45 a 54 anos	8,4%	17,6%	24%	50%	100%	21,3%	3,15	0,997
total						100%		
ESTUDOS								
sen estudos	0%	0%	50%	50%	100%	1,1%	3,5	0,512
primarios	4,6%	13,6%	25,7%	56,1%	100%	19,5%	3,33	0,88
E.S.O.	4,5%	16,2%	30,9%	48,4%	100%	20,1%	3,23	0,88
F.P.	9,4%	18,3%	18,8%	53,4%	100%	23%	3,16	1,034
bacharelato	13,1%	20,2%	31%	35,7%	100%	8,9%	2,9	1,036
universitarios	5,4%	13,7%	26,6%	54,3%	100%	27,4%	3,3	0,899
total						100%		
INGRESOS								
ata 250 €	0%	23,1%	34,6%	42,3%	100%	1,7%	3,17	0,815
de 250 a 420 €	20,9%	14%	25,6%	39,5%	100%	2,8%	2,85	1,166
de 420 a 840 €	7,8%	16%	24,4%	51,8%	100%	18,4%	3,21	0,972
de 840 a 1.260 €	7,1%	17,7%	23,8%	51,4%	100%	29,5%	3,2	0,97
de 1.260 a 2.100 €	4,6%	12,9%	27,6%	54,9%	100%	34%	3,33	0,867
de 2.100 a 2.940 €	1,4%	12,8%	29%	56,8%	100%	9,7%	3,41	0,77
máis de 3.000 €	3,3%	21,7%	28,3%	46,7%	100%	3,9%	3,18	0,896
total						100%		
OCUPACIÓN								
profesionais, técnicos e similares	3,2%	19%	23%	54,8%	100%	22,2%	3,3	0,881
membros do gob., directivos, AA. PP.	1,8%	22,8%	26,3%	49,1%	100%	8,9%	3,23	0,865
prop. e xerentes da host., com. e agric.	12,9%	5,9%	23,8%	57,4%	100%	7,9%	3,26	1,046
cadros medios	0%	14,3%	32,1%	53,6%	100%	2,2%	3,38	0,751
capataces e persoal encargado	0%	5,4%	29,7%	64,9%	100%	2,9%	3,59	0,608
persoal administrativo e similares	15,7%	17,1%	22,9%	44,3%	100%	11%	2,97	1,113
comerciantes, vendedores e similares	10,8%	19,1%	23,6%	46,5%	100%	12,3%	3,05	1,049
persoal dos servizos	6,2%	18,1%	30,5%	45,2%	100%	13,9%	3,15	0,928
traballadores cualif. e semicualif.	10,6%	12,5%	18,7%	58,2%	100%	16,3%	3,25	1,033
traballadores agric. e non cualif. non agric.	13,3%	0%	30%	56,7%	100%	2,4%	3,29	1,048
Forzas Armadas	-	-	-	-	-	-	-	-
total						100%		
XENERO								
varón	4,9%	16%	27,9%	51,2%	100%	50,3%	3,25	0,898
muller	8,5%	15,2%	24,3%	52%	100%	49,7%	3,2	0,985
total						100%		
HÁBITAT DE NACEMENTO								
menos de 5.000	1,2%	9,1%	22,6%	67,1%	100%	8,6%	3,55	0,717
de 5.001 a 10.000	1,8%	9,6%	14,9%	73,7%	100%	6%	3,6	0,739
de 10.001 a 20.000	2,3%	12,3%	29,6%	55,8%	100%	44%	3,39	0,79
de 20.001 a 50.000	0%	6%	35,8%	58,2%	100%	3,5%	3,52	0,62
máis de 50.000	5,6%	23,6%	24,8%	46%	100%	24,6%	3,12	0,952
fóra de Galicia	30,8%	21,3%	22,2%	25,7%	100%	13,3%	2,43	1,174
total						100%		

Táboa 3.1.15. Comprensión escrita do galego en concellos de 10.001 a 20.000 habitantes

	1	2	3	4	total	%	\bar{X}	SD
TOTAL concellos de 10.001 a 20.000 habitantes	6%	17,1%	26,2%	50,7%	100%		3,22	0,93
LINGUA INICIAL								
só castelán	11,3%	22,8%	26,4%	39,5%	100%	37,4%	2,94	1,035
máis castelán	1,6%	11,3%	29,7%	57,4%	100%	28,8%	3,43	0,754
máis galego	2,3%	14,7%	23,2%	59,8%	100%	14,1%	3,4	0,824
só galego	2,8%	17,8%	23,1%	56,3%	100%	17,1%	3,33	0,86
outras	22%	8%	22%	48%	100%	2,6%	2,96	1,209
total						100%		
LINGUA HABITUAL								
só castelán	16,8%	26,5%	22,9%	33,8%	100%	24,4%	2,74	1,1
máis castelán	2,8%	16,7%	28,4%	52,1%	100%	40,7%	3,3	0,844
máis galego	1,4%	12,2%	25,9%	60,5%	100%	23,2%	3,45	0,762
só galego	2,8%	7,9%	26%	63,3%	100%	11,3%	3,49	0,77
outras	25%	25%	25%	25%	100%	0,4%	2,5	1,189
total						100%		
IDADE								
15 a 24 anos	2,7%	9,6%	25,9%	61,8%	100%	24,9%	3,47	0,778
25 a 34 anos	5,6%	10,1%	22%	62,3%	100%	28,2%	3,41	0,884
35 a 44 anos	8,8%	23,8%	30,6%	36,8%	100%	25,6%	2,95	0,98
45 a 54 anos	6,9%	27,1%	26,7%	39,3%	100%	21,3%	2,98	0,971
total						100%		
ESTUDOS								
sen estudos	0%	19,1%	61,9%	19%	100%	1,1%	3	0,648
primarios	7,1%	28%	24,4%	40,5%	100%	19,4%	2,98	0,983
E. S. O.	5,7%	19,6%	26,4%	48,3%	100%	20,2%	3,17	0,936
F.P.	6,9%	14,3%	24,8%	54%	100%	23%	3,26	0,947
bacharelato	7,7%	19,1%	33,3%	39,9%	100%	8,9%	3,05	0,949
universitarios	4,2%	9,1%	24,5%	62,2%	100%	27,4%	3,45	0,825
total						100%		
INGRESOS								
ata 250 €	8%	16%	8%	68%	100%	1,6%	3,33	1,048
de 250 a 420 €	20,5%	25%	29,5%	25%	100%	2,9%	2,6	1,08
de 420 a 840 €	6,7%	18,4%	26,7%	48,2%	100%	18,4%	3,16	0,957
de 840 a 1.260 €	6,2%	23,4%	17,6%	52,8%	100%	29,5%	3,17	0,991
de 1.260 a 2.100 €	5%	12,5%	30%	52,5%	100%	34%	3,3	0,87
de 2.100 a 2.940 €	2,7%	8,7%	26,2%	62,4%	100%	9,7%	3,48	0,775
máis de 3.000 €	0%	10%	28,3%	61,7%	100%	3,9%	3,5	0,687
total						100%		
OCUPACIÓN								
profesionais, técnicos e similares	4,6%	13,1%	28,2%	54,1%	100%	22,2%	3,32	0,869
membros do gob., directivos, AA. PP.	1,8%	21,1%	22,7%	54,4%	100%	8,9%	3,3	0,863
prop. e xerentes da host., com. e agric.	8,8%	14,7%	23,6%	52,9%	100%	7,9%	3,21	0,993
cadros medios	0%	22,2%	22,2%	55,6%	100%	2,1%	3,31	0,836
capataces e persoal encargado	5,4%	0%	29,7%	64,9%	100%	2,9%	3,53	0,787
persoal administrativo e similares	7,9%	22,8%	20%	49,3%	100%	11%	3,11	1,013
comerciantes, vendedores e similares	10,8%	23,3%	16,5%	49,4%	100%	12,4%	3,04	1,082
persoal dos servizos	7,3%	22%	28,3%	42,4%	100%	13,9%	3,06	0,97
traballadores cualif. e semicualif.	10,6%	17,7%	26%	45,7%	100%	16,3%	3,07	1,026
traballadores agric. e non cualif. non agric.	20%	6,6%	36,7%	36,7%	100%	2,4%	2,86	1,144
Forzas Armadas	-	-	-	-	-	-	-	-
total						100%		
XÉNERO								
varón	5,6%	16,3%	28,8%	49,3%	100%	50,3%	3,22	0,913
muller	6,3%	18%	23,5%	52,2%	100%	49,7%	3,21	0,955
total						100%		
HÁBITAT DE NACEMENTO								
menos de 5.000	2,4%	20%	30,3%	47,3%	100%	8,6%	3,22	0,855
de 5.001 a 10.000	3,5%	13%	20,9%	62,6%	100%	6%	3,42	0,86
de 10.001 a 20.000	3,6%	14,9%	25,1%	56,4%	100%	44%	3,34	0,86
de 20.001 a 50.000	0%	13,2%	35,3%	51,5%	100%	3,5%	3,39	0,79
máis de 50.000	5,5%	19%	27,7%	47,8%	100%	24,6%	3,18	0,927
fóra de Galicia	19,6%	22,4%	23,9%	34,1%	100%	13,3%	2,73	1,132
total						100%		

Táboa 3.1.16. *Expresión escrita do galego en concellos de 10.001 a 20.000 habitantes*

	1	2	3	4	total	%	\bar{X}	SD
TOTAL concellos de 10.001 a 20.000 habitantes	12,1%	20,7%	26,5%	40,7%	100%		2,96	1,04
LINGUA INICIAL								
só castelán	21,3%	25,2%	24%	29,5%	100%	37,4%	2,62	1,119
máis castelán	4%	16,1%	35,5%	44,4%	100%	28,8%	3,2	0,85
máis galego	4,1%	21%	21,7%	53,2%	100%	14,1%	3,24	0,921
só galego	8%	19,1%	23,1%	49,8%	100%	17,1%	3,15	0,994
outras	44,9%	12,3%	12,2%	30,6%	100%	2,6%	2,3	1,313
total						100%		
LINGUA HABITUAL								
só castelán	27,4%	26,6%	22,2%	23,8%	100%	24,4%	2,42	1,127
máis castelán	8,9%	21,2%	28,4%	41,5%	100%	40,7%	3,03	0,992
máis galego	3,4%	18,1%	29,7%	48,8%	100%	23,2%	3,24	0,866
só galego	7%	12,1%	21,8%	59,1%	100%	11,3%	3,33	0,941
outras	50%	25%	25%	0%	100%	0,4%	1,75	0,882
total						100%		
IDADE								
15 a 24 anos	5,1%	11,8%	29,1%	54%	100%	24,9%	3,32	0,87
25 a 34 anos	8,8%	16%	23,3%	51,9%	100%	28,2%	3,18	1,001
35 a 44 anos	16,4%	27,5%	30,9%	25,2%	100%	25,7%	2,65	1,03
45 a 54 anos	19,8%	29,2%	22,3%	28,7%	100%	21,2%	2,6	1,1
total						100%		
ESTUDOS								
sen estudos	9,1%	40,9%	40,9%	9,1%	100%	1,1%	2,5	0,826
primarios	12,8%	27,4%	25,8%	34%	100%	19,4%	2,81	1,046
E.S.O.	11,2%	22,5%	25,8%	40,5%	100%	20,2%	2,96	1,039
F.P.	12,9%	18,4%	27,1%	41,6%	100%	23%	2,98	1,056
bacharelato	19%	20,2%	29,8%	31%	100%	8,9%	2,72	1,1
universitarios	9,1%	15,8%	25,8%	49,3%	100%	27,4%	3,15	0,997
total						100%		
INGRESOS								
ata 250 €	8%	16%	24%	52%	100%	1,6%	3,17	1,006
de 250 a 420 €	31%	14,3%	40,4%	14,3%	100%	2,8%	2,4	1,08
de 420 a 840 €	12,1%	25,3%	22,1%	40,6%	100%	18,4%	2,91	1,068
de 840 a 1.260 €	14,4%	19,9%	19,9%	45,8%	100%	29,5%	2,97	1,109
de 1.260 a 2.100 €	9,6%	16,1%	32,5%	41,8%	100%	34,1%	3,07	0,978
de 2.100 a 2.940 €	4,1%	21,6%	30,4%	43,9%	100%	9,7%	3,13	0,903
máis de 3.000 €	10%	21,7%	25%	43,3%	100%	3,9%	3	1,044
total						100%		
OCUPACIÓN								
profesionais, técnicos e similares	9,9%	24,5%	25,2%	40,4%	100%	22,2%	2,96	1,024
membros do gob., directivos, AA. PP.	5,3%	28,3%	24,8%	41,6%	100%	8,9%	3,02	0,966
prop. e xerentes da host., com. e agric.	23,8%	5,9%	29,7%	40,6%	100%	8%	2,87	1,184
cadros medios	7,1%	32,1%	7,2%	53,6%	100%	2,2%	3,08	1,091
capataces e persoal encargado	0%	16,7%	30,5%	52,8%	100%	2,8%	3,35	0,773
persoal administrativo e similares	15,7%	21,4%	21,5%	41,4%	100%	11%	2,89	1,115
comerciantes, vendedores e similares	19,1%	26,1%	12,1%	42,7%	100%	12,4%	2,78	1,189
persoal dos servizos	12,4%	24,3%	29,4%	33,9%	100%	13,9%	2,85	1,028
traballadores cualif. e semicualif.	17,9%	18,8%	27,1%	36,2%	100%	16,3%	2,82	1,111
traballadores agric. e non cualif. non agric.	20,7%	13,8%	51,7%	13,8%	100%	2,3%	2,57	0,996
Forzas Armadas	-	-	-	-	-	-	-	-
total						100%		
XÉNERO								
varón	11,9%	21,2%	26,8%	40,1%	100%	50,2%	2,95	1,043
muller	12,3%	20,3%	26,2%	41,2%	100%	49,8%	2,96	1,052
total						100%		
HÁBITAT DE NACEMENTO								
menos de 5.000	6,7%	27,6%	27,7%	38%	100%	8,6%	2,97	0,962
de 5.001 a 10.000	7,9%	13,2%	24,5%	54,4%	100%	6%	3,26	0,959
de 10.001 a 20.000	8,2%	16,5%	31,1%	44,2%	100%	44%	3,11	0,961
de 20.001 a 50.000	3%	19,4%	32,8%	44,8%	100%	3,5%	3,19	0,865
máis de 50.000	9,6%	27,2%	24%	39,2%	100%	24,6%	2,93	1,023
fóra de Galicia	37,5%	22,1%	14,5%	25,7%	100%	13,3%	2,28	1,214
total						100%		

Táboa 3.1.17. Comprensión oral do galego en concellos de 20.001 a 50.000 habitantes

	1	2	3	4	total	%	\bar{X}	SD
TOTAL concellos de 20.001 a 50.000 habitantes	2,5%	6,1%	19,5%	71,9%	100%		3,65	0,65
LINGUA INICIAL								
só castelán	4,5%	9,4%	23,8%	62,3%	100%	37,4%	3,4	0,812
máis castelán	1,1%	5,9%	18,5%	74,5%	100%	28,8%	3,76	0,548
máis galego	0%	4,9%	14,6%	80,5%	100%	14,1%	3,85	0,384
só galego	1,2%	0%	15,4%	83,4%	100%	17,1%	3,84	0,407
outras	8,2%	8,2%	26,5%	57,1%	100%	2,6%	3,35	0,984
total						100%		
LINGUA HABITUAL								
só castelán	8,4%	12,5%	27,9%	51,2%	100%	24,4%	3,29	0,877
máis castelán	0,5%	6,1%	20%	73,4%	100%	40,7%	3,71	0,576
máis galego	0,5%	2,5%	14%	83%	100%	23,2%	3,87	0,385
só galego	0%	0%	8,8%	91,2%	100%	11,3%	3,81	0,47
outras	25%	0%	50%	25%	100%	0,4%	3,43	0,792
total						100%		
IDADE								
15 a 24 anos	1,3%	5,9%	17,7%	75,1%	100%	24,9%	3,7	0,562
25 a 34 anos	2%	4,9%	14,9%	78,2%	100%	28,2%	3,66	0,665
35 a 44 anos	3,1%	4,5%	26,1%	66,3%	100%	25,7%	3,63	0,683
45 a 54 anos	3,7%	10,1%	19,8%	66,4%	100%	21,2%	3,59	0,723
total						100%		
ESTUDOS								
sen estudos	0%	0%	19%	81%	100%	1,1%	3,77	0,498
primarios	2,4%	8,7%	21,1%	67,8%	100%	19,5%	3,63	0,717
E. S. O.	1,6%	8,4%	21,3%	68,7%	100%	20,2%	3,58	0,688
F. P.	4,4%	6,4%	15,9%	73,3%	100%	23%	3,69	0,637
bacharelato	3,6%	5,4%	26,7%	64,3%	100%	8,9%	3,55	0,721
universitarios	0,8%	2,9%	17,3%	79%	100%	27,3%	3,7	0,584
total						100%		
INGRESOS								
ata 250 €	0%	16%	16%	68%	100%	1,6%	3,33	0,819
de 250 a 420 €	9,3%	14%	20,9%	55,8%	100%	2,8%	3,6	0,739
de 420 a 840 €	1,4%	6%	19,2%	73,4%	100%	18,4%	3,58	0,718
de 840 a 1.260 €	3,3%	6,2%	23,4%	67,1%	100%	29,5%	3,67	0,687
de 1.260 a 2.100 €	1,7%	5,4%	18,6%	74,3%	100%	34,1%	3,65	0,628
de 2.100 a 2.940 €	1,4%	2,7%	10,1%	85,8%	100%	9,6%	3,65	0,533
máis de 3.000 €	0%	3,3%	14,7%	82%	100%	4%	3,76	0,561
total						100%		
OCUPACIÓN								
profesionais, técnicos e similares	0,7%	5,3%	19,2%	74,8%	100%	22,2%	3,69	0,588
membros do gob., directivos, AA. PP.	0%	7,8%	19,2%	73%	100%	8,9%	3,64	0,536
prop. e xerentes da host., com. e agric.	4%	2%	16,8%	77,2%	100%	8%	3,51	0,757
cadros medios	0%	7,1%	0%	92,9%	100%	2,2%	3,5	0,976
capataces e persoal encargado	0%	0%	29,7%	70,3%	100%	2,8%	3,65	0,608
persoal administrativo e similares	4,3%	2,9%	23%	69,8%	100%	11%	3,46	0,799
comerciantes, vendedores e similares	5,7%	3,8%	24,9%	65,6%	100%	12,4%	3,65	0,71
persoal dos servizos	2,3%	10,9%	19,4%	67,4%	100%	13,9%	3,71	0,607
traballadores cualif. e semicualif.	4,3%	7,2%	15,6%	72,9%	100%	16,3%	3,79	0,541
traballadores agric. e non cualif. non agric.	13,3%	0%	13,4%	73,3%	100%	2,3%	3,88	0,355
Forzas Armadas	-	-	-	-	-	-	-	-
total						100%		
XÉNERO								
varón	2,3%	6,3%	20%	71,4%	100%	50,3%	3,65	0,658
muller	2,7%	5,9%	19%	72,4%	100%	49,7%	3,64	0,661
total						100%		
HÁBITAT DE NACEMENTO								
menos de 5.000	2,4%	5,5%	14,7%	77,4%	100%	8,6%	3,67	0,578
de 5.001 a 10.000	3,5%	5,3%	9,6%	81,6%	100%	6%	3,63	0,653
de 10.001 a 20.000	0,5%	4,1%	16%	79,4%	100%	44%	3,9	0,389
de 20.001 a 50.000	0%	3%	25,8%	71,2%	100%	3,5%	3,72	0,577
máis de 50.000	2,4%	9,2%	21,6%	66,8%	100%	24,6%	3,61	0,648
fóra de Galicia	9,5%	8,7%	33,2%	48,6%	100%	13,3%	3,23	0,951
total						100%		

Táboa 3.1.18. *Expresión oral do galego en concellos de 20.001 a 50.000 habitantes*

	1	2	3	4	total	%	\bar{X}	SD
TOTAL concellos de 20.001 a 50.000 habitantes	6,7%	15,6%	26,2%	51,5%	100%		3,36	0,87
LINGUA INICIAL								
só castelán	14%	26,2%	25,8%	34%	100%	37,4%	2,9	1,016
máis castelán	2,4%	13,4%	31,8%	52,4%	100%	28,8%	3,51	0,71
máis galego	0%	7,2%	24,3%	68,5%	100%	14,1%	3,8	0,467
só galego	0,6%	4,1%	17,8%	77,5%	100%	17,1%	3,72	0,535
outras	26,5%	8,2%	34,7%	30,6%	100%	2,6%	2,91	1,085
total						100%		
LINGUA HABITUAL								
só castelán	22,8%	29,3%	21,8%	26,1%	100%	24,4%	2,69	1,039
máis castelán	1,9%	17,9%	33,4%	46,8%	100%	40,6%	3,41	0,76
máis galego	0,5%	5%	24,8%	69,7%	100%	23,2%	3,77	0,498
só galego	0%	0,9%	11,1%	88%	100%	11,4%	3,81	0,457
outras	50%	0%	50%	0%	100%	0,4%	3,29	0,957
total						100%		
IDADE								
15 a 24 anos	2,7%	15%	27,2%	55,1%	100%	24,9%	3,42	0,776
25 a 34 anos	5,6%	16,4%	21,3%	56,7%	100%	28,2%	3,41	0,867
35 a 44 anos	10,3%	13,8%	32,2%	43,7%	100%	25,6%	3,3	0,908
45 a 54 anos	8,4%	17,6%	24%	50%	100%	21,3%	3,31	0,932
total						100%		
ESTUDOS								
sen estudos	0%	0%	50%	50%	100%	1,1%	3,71	0,784
primarios	4,6%	13,6%	25,7%	56,1%	100%	19,5%	3,45	0,821
E. S. O.	4,5%	16,2%	30,9%	48,4%	100%	20,1%	3,29	0,915
F.P.	9,4%	18,4%	18,8%	53,4%	100%	23%	3,39	0,839
bacharelato	13,1%	20,2%	31%	35,7%	100%	8,9%	3,26	0,908
universitarios	5,4%	13,7%	26,6%	54,3%	100%	27,4%	3,34	0,877
total						100%		
INGRESOS								
ata 250 €	0%	23,1%	34,6%	42,3%	100%	1,7%	3	0,847
de 250 a 420 €	20,9%	14%	25,6%	39,5%	100%	2,8%	3,27	1,035
de 420 a 840 €	7,8%	16%	24,4%	51,8%	100%	18,4%	3,23	0,951
de 840 a 1.260 €	7,1%	17,7%	23,8%	51,4%	100%	29,5%	3,47	0,82
de 1.260 a 2.100 €	4,6%	12,9%	27,6%	54,9%	100%	34%	3,28	0,901
de 2.100 a 2.940 €	1,4%	12,8%	29%	56,8%	100%	9,7%	3,36	0,842
máis de 3.000 €	3,3%	21,7%	28,3%	46,7%	100%	3,9%	3,36	0,86
total						100%		
OCUPACIÓN								
profesionais, técnicos e similares	3,2%	19%	23%	54,8%	100%	22,2%	3,34	0,813
membros do gob., directivos, AA. PP.	1,8%	22,8%	26,3%	49,1%	100%	8,9%	3,39	0,798
prop. e xerentes da host., com. e agric.	12,9%	5,9%	23,8%	57,4%	100%	7,9%	3,37	0,837
cadros medios	0%	14,3%	32,1%	53,6%	100%	2,2%	2,9	1,292
capataces e persoal encargado	0%	5,4%	29,7%	64,9%	100%	2,9%	3,41	0,714
persoal administrativo e similares	15,7%	17,1%	22,9%	44,3%	100%	11%	3,16	0,988
comerciantes, vendedores e similares	10,8%	19,1%	23,6%	46,5%	100%	12,3%	3,19	1,031
persoal dos servizos	6,2%	18,1%	30,5%	45,2%	100%	13,9%	3,35	0,894
traballadores cualif. e semicualif.	10,6%	12,4%	18,8%	58,2%	100%	16,3%	3,62	0,736
traballadores agric. e non cualif. non agric.	13,3%	0%	30%	56,7%	100%	2,4%	3,75	0,465
Forzas Armadas	-	-	-	-	-	-	-	-
total						100%		
XÉNERO								
varón	4,9%	16%	27,9%	51,2%	100%	50,3%	3,4	0,85
muller	8,5%	15,2%	24,3%	52%	100%	49,7%	3,32	0,891
total						100%		
HÁBITAT DE NACEMENTO								
menos de 5.000	1,2%	9,1%	22,6%	67,1%	100%	8,6%	3,46	0,684
de 5.001 a 10.000	1,8%	9,6%	14,9%	73,7%	100%	6%	3,61	0,627
de 10.001 a 20.000	2,3%	12,3%	29,6%	55,8%	100%	44%	3,58	0,686
de 20.001 a 50.000	0%	6%	35,8%	58,2%	100%	3,5%	3,54	0,724
máis de 50.000	5,6%	23,6%	24,8%	46%	100%	24,6%	3,32	0,846
fóra de Galicia	30,8%	21,2%	22,1%	25,7%	100%	13,3%	2,46	1,109
total						100%		

Táboa 3.1.19. Comprensión escrita do galego en concellos de 20.001 a 50.000 habitantes

	1	2	3	4	total	%	\bar{X}	SD
TOTAL concellos de 20.001 a 50.000 habitantes	6%	17,1%	26,2%	50,7%	100%		3,36	0,88
LINGUA INICIAL								
só castelán	11,3%	22,8%	26,4%	39,5%	100%	37,4%	3,09	0,98
máis castelán	1,6%	11,3%	29,7%	57,4%	100%	28,8%	3,57	0,734
máis galego	2,3%	14,8%	23,3%	59,8%	100%	14,1%	3,67	0,623
só galego	2,8%	17,8%	23,1%	56,3%	100%	17,1%	3,34	0,884
outras	22%	8%	22%	48%	100%	2,6%	2,96	1,109
total						100%		
LINGUA HABITUAL								
só castelán	16,8%	26,5%	22,7%	33,8%	100%	24,4%	2,9	1,038
máis castelán	2,8%	16,7%	28,4%	52,1%	100%	40,7%	3,54	0,723
máis galego	1,4%	12,2%	25,9%	60,5%	100%	23,2%	3,55	0,752
só galego	2,8%	7,9%	26%	63,3%	100%	11,3%	3,4	0,857
outras	25%	25%	25%	25%	100%	0,4%	3,29	0,957
total						100%		
IDADE								
15 a 24 anos	2,7%	9,5%	25,9%	61,9%	100%	24,9%	3,56	0,686
25 a 34 anos	5,6%	10,1%	22%	62,3%	100%	28,2%	3,46	0,843
35 a 44 anos	8,8%	23,8%	30,6%	36,8%	100%	25,6%	3,29	0,924
45 a 54 anos	6,9%	27,2%	26,8%	39,3%	100%	21,3%	3,08	0,989
total						100%		
ESTUDOS								
sen estudos	0,1%	19%	61,9%	19%	100%	1,1%	3,1	1,013
primarios	7,1%	28%	24,4%	40,5%	100%	19,4%	3,09	0,987
E. S. O.	5,7%	19,6%	26,4%	48,3%	100%	20,2%	3,3	0,886
F. P.	6,9%	14,3%	24,8%	54%	100%	23%	3,49	0,782
bacharelato	7,7%	19%	33,4%	39,9%	100%	8,9%	3,39	0,886
universitarios	4,2%	9,1%	24,5%	62,2%	100%	27,4%	3,51	0,794
total						100%		
INGRESOS								
ata 250 €	8%	16%	8%	68%	100%	1,7%	3,2	0,944
de 250 a 420 €	20,5%	25%	29,5%	25%	100%	2,8%	3,4	0,913
de 420 a 840 €	6,7%	18,4%	26,7%	48,2%	100%	18,4%	3,33	0,936
de 840 a 1.260 €	6,2%	23,4%	17,8%	52,8%	100%	29,5%	3,32	0,915
de 1.260 a 2.100 €	5%	12,5%	30,1%	52,5%	100%	34%	3,31	0,87
de 2.100 a 2.940 €	2,7%	8,7%	26,2%	62,4%	100%	9,7%	3,49	0,757
máis de 3.000 €	0%	10%	28,3%	61,7%	100%	3,9%	3,56	0,716
total						100%		
OCUPACIÓN								
profesionais, técnicos e similares	4,6%	13,1%	28,2%	54,1%	100%	22,2%	3,46	0,744
membros do gob., directivos, AA. PP.	1,8%	21,1%	22,7%	54,4%	100%	8,9%	3,42	0,879
prop. e xerentes da host., com. e agric.	8,8%	14,7%	23,6%	52,9%	100%	8%	3,23	0,888
cadros medios	0%	22,2%	22,2%	55,6%	100%	2,1%	3	1,159
capataces e persoal encargado	5,4%	0%	29,7%	64,9%	100%	2,9%	3,24	1,035
persoal administrativo e similares	7,9%	22,8%	20%	49,3%	100%	11%	3,22	0,986
comerciantes, vendedores e similares	10,8%	23,3%	16,5%	49,4%	100%	12,4%	3,35	0,906
persoal dos servizos	7,3%	22,1%	28,2%	42,4%	100%	13,9%	3,21	0,959
traballadores cualif. e semicualif.	10,6%	17,7%	26%	45,7%	100%	16,3%	3,43	0,87
traballadores agric. e non cualif. non agric.	20%	6,6%	36,7%	36,7%	100%	2,4%	3,38	0,921
Forzas Armadas	4,6%	13%	28,3%	54,1%	100%	22,2%	2,78	0,976
total						100%		
XÉNERO								
varón	5,6%	16,3%	28,8%	49,3%	100%	50,3%	3,37	0,857
muller	6,3%	18%	23,5%	52,2%	100%	49,7%	3,35	0,903
total						100%		
HÁBITAT DE NACEMENTO								
menos de 5.000	2,4%	19,5%	30,5%	47,6%	100%	8,6%	3,25	0,893
de 5.001 a 10.000	3,5%	13,1%	21,1%	62,3%	100%	6%	3,48	0,771
de 10.001 a 20.000	3,6%	14,9%	25,2%	56,3%	100%	44,1%	3,56	0,757
de 20.001 a 50.000	0%	13,5%	35,8%	50,7%	100%	3,5%	3,48	0,79
máis de 50.000	5,6%	18,8%	27,6%	48%	100%	24,6%	3,35	0,861
fóra de Galicia	19,8%	22,3%	23,8%	34,1%	100%	13,2%	2,78	1,103
total						100%		

Táboa 3.1.20. *Expresión escrita do galego en concellos de 20.001 a 50.000 habitantes*

	1	2	3	4	total	%	\bar{X}	SD
TOTAL concellos de 20.001 a 50.000 habitantes	12,1%	20,7%	26,5%	40,7%	100%		3,15	0,98
LINGUA INICIAL								
só castelán	21,3%	25,2%	24%	29,5%	100%	37,4%	2,81	1,082
máis castelán	4%	16,1%	35,5%	44,4%	100%	28,8%	3,41	0,804
máis galego	4,1%	21%	21,7%	53,2%	100%	14,1%	3,53	0,736
só galego	8%	19,1%	23,1%	49,8%	100%	17,1%	3,14	0,979
outras	44,9%	12,2%	12,3%	30,6%	100%	2,6%	2,61	1,198
total						100%		
LINGUA HABITUAL								
só castelán	27,4%	26,6%	22,2%	23,8%	100%	24,4%	2,58	1,103
máis castelán	8,9%	21,2%	28,4%	41,5%	100%	40,7%	3,34	0,855
máis galego	3,4%	18,1%	29,7%	48,8%	100%	23,2%	3,41	0,845
só galego	7%	12,1%	21,8%	59,1%	100%	11,3%	3,25	0,926
outras	50%	25%	25%	0%	100%	0,4%	3,29	0,957
total						100%		
IDADE								
15 a 24 anos	5,1%	11,8%	29,1%	54%	100%	24,9%	3,39	0,786
25 a 34 anos	8,8%	16%	23,3%	51,9%	100%	28,2%	3,33	0,932
35 a 44 anos	16,4%	27,5%	30,9%	25,2%	100%	25,7%	3,06	1,045
45 a 54 anos	19,8%	29,2%	22,3%	28,7%	100%	21,2%	2,73	1,049
total						100%		
ESTUDOS								
sen estudos	9,1%	40,9%	40,9%	9,1%	100%	1,1%	2,68	1,078
primarios	12,8%	27,4%	25,8%	34%	100%	19,4%	2,86	1,05
E.S.O.	11,2%	22,5%	25,8%	40,5%	100%	20,2%	3,13	0,982
F.P.	12,9%	18,4%	27,1%	41,6%	100%	23%	3,3	0,894
bacharelato	19%	20,2%	29,8%	31%	100%	8,9%	3,21	0,954
universitarios	9,1%	15,8%	25,8%	49,3%	100%	27,4%	3,28	0,958
total						100%		
INGRESOS								
ata 250 €	8%	16%	24%	52%	100%	1,7%	2,93	0,964
de 250 a 420 €	31%	14,3%	40,4%	14,3%	100%	2,7%	2,8	1,085
de 420 a 840 €	12,1%	25,3%	22%	40,6%	100%	18,4%	3,04	1,051
de 840 a 1.260 €	14,4%	19,9%	19,9%	45,8%	100%	29,5%	3,18	0,979
de 1.260 a 2.100 €	9,6%	16,1%	32,5%	41,8%	100%	34,1%	3,04	1,006
de 2.100 a 2.940 €	4,1%	21,6%	30,4%	43,9%	100%	9,7%	3,3	0,905
máis de 3.000 €	10%	21,7%	25%	43,3%	100%	3,9%	3,33	0,991
total						100%		
OCUPACIÓN								
profesionais, técnicos e similares	9,9%	24,5%	25,2%	40,4%	100%	22,2%	3,18	0,935
membros do gob., directivos, AA. PP.	5,3%	28,3%	24,8%	41,6%	100%	8,9%	3,3	0,89
prop. e xerentes da host., com. e agric.	23,8%	5,9%	29,7%	40,6%	100%	8%	3,01	1
cadros medios	7,1%	32,1%	7,2%	53,6%	100%	2,2%	2,6	1,27
capataces e persoal encargado	0%	16,7%	30,5%	52,8%	100%	2,8%	3,06	1,031
persoal administrativo e similares	15,7%	21,4%	21,5%	41,4%	100%	11%	3,08	1,047
comerciantes, vendedores e similares	19,1%	26,1%	12,1%	42,7%	100%	12,4%	3,09	1,041
persoal dos servizos	12,4%	24,3%	29,4%	33,9%	100%	13,9%	2,83	1,111
traballadores cualif. e semicualif.	17,9%	18,8%	27,1%	36,2%	100%	16,3%	3,32	0,893
traballadores agric. e non cualif. non agric.	20,7%	13,8%	51,7%	13,8%	100%	2,3%	3,25	0,891
Forzas Armadas	-	-	-	-	-	-	-	-
total						100%		
XÉNERO								
varón	11,9%	21,2%	26,8%	40,1%	100%	50,2%	3,18	0,947
muller	12,3%	20,3%	26,2%	41,2%	100%	49,8%	3,12	1,026
total						100%		
HÁBITAT DE NACEMENTO								
menos de 5.000	6,7%	27,6%	27,7%	38%	100%	8,6%	3,04	1,018
de 5.001 a 10.000	7,9%	13,2%	24,5%	54,4%	100%	6%	3,15	0,94
de 10.001 a 20.000	8,2%	16,5%	31,1%	44,2%	100%	44,1%	3,33	0,925
de 20.001 a 50.000	3%	19,4%	32,8%	44,8%	100%	3,5%	3,32	0,882
máis de 50.000	9,6%	27,2%	24%	39,2%	100%	24,6%	3,18	0,896
fóra de Galicia	37,5%	22,1%	14,5%	25,7%	100%	13,2%	2,37	1,176
total						100%		

Táboa 3.1.21. Comprensión oral do galego en concellos de máis de 50.000 habitantes

	1	2	3	4	total	%	\bar{X}	SD
TOTAL concellos de máis de 50.000 habitantes	1,8%	6,4%	16,1%	75,7%	100%		3,66	0,68
LINGUA INICIAL								
só castelán	3,4%	9,8%	20,7%	66,1%	100%	45,5%	3,5	0,806
máis castelán	0,3%	4,2%	16,9%	78,6%	100%	28,6%	3,74	0,543
máis galego	0%	1,7%	6%	92,3%	100%	11,9%	3,9	0,353
só galego	0,2%	2,2%	6,5%	91,1%	100%	11,9%	3,89	0,392
outras	8,2%	13,8%	16,4%	61,6%	100%	2,1%	3,33	0,996
total						100%		
LINGUA HABITUAL								
só castelán	4,4%	11,2%	21,6%	62,8%	100%	35,3%	3,43	0,856
máis castelán	0,5%	4,8%	17%	77,7%	100%	40,3%	3,72	0,571
máis galego	0%	1,8%	7,3%	90,9%	100%	17,6%	3,89	0,37
só galego	0,5%	0,9%	4,6%	94%	100%	6,3%	3,92	0,359
outras	11,1%	16,6%	16,7%	55,6%	100%	0,5%	3,18	1,086
total						100%		
IDADE								
15 a 24 anos	0,8%	5,5%	15,8%	77,9%	100%	22%	3,71	0,602
25 a 34 anos	1,6%	5,5%	16,6%	76,3%	100%	29,1%	3,68	0,652
35 a 44 anos	2,4%	6,3%	16,7%	74,6%	100%	26%	3,63	0,79
45 a 54 anos	2,6%	8,3%	15,2%	73,9%	100%	22,9%	3,61	0,748
total						100%		
ESTUDOS								
sen estudos	5,6%	5,5%	11,1%	77,8%	100%	0,5%	3,59	0,813
primarios	2,3%	8,1%	16,6%	73%	100%	11,5%	3,61	0,731
E.S.O.	2,7%	9,1%	16,7%	71,5%	100%	17,1%	3,57	0,769
F.P.	1,6%	6%	18%	74,4%	100%	18,6%	3,65	0,667
bacharelato	1,5%	6%	19,4%	73,1%	100%	13,4%	3,64	0,667
universitarios	1,6%	4,8%	13,8%	79,8%	100%	38,9%	3,72	0,626
total						100%		
INGRESOS								
ata 250 €	1,9%	1,8%	25,9%	70,4%	100%	2,1%	3,66	0,592
de 250 a 420 €	2,6%	6,4%	14,1%	76,9%	100%	3%	3,66	0,721
de 420 a 840 €	2,8%	8,4%	16,5%	72,3%	100%	15,3%	3,59	0,755
de 840 a 1.260 €	1,4%	7,4%	18,1%	73,1%	100%	30%	3,63	0,686
de 1.260 a 2.100 €	1,1%	5,9%	13,5%	79,5%	100%	32,3%	3,71	0,625
de 2.100 a 2.940 €	1,6%	6%	12,9%	79,5%	100%	12,4%	3,7	0,647
máis de 3.000 €	0%	3,2%	16,5%	80,3%	100%	4,9%	3,76	0,514
total						100%		
OCUPACIÓN								
profesionais, técnicos e similares	1,3%	5,6%	15%	78,1%	100%	22,2%	3,7	0,636
membros do gob., directivos, AA. PP.	0,7%	3,5%	12,9%	82,9%	100%	11,7%	3,78	0,53
prop. e xerentes da host., com. e agric.	2,2%	7,4%	16,3%	74,1%	100%	5,5%	3,63	0,71
cadros medios	1,1%	6,7%	20%	72,2%	100%	3,7%	3,62	0,675
capataces e persoal encargado	2,1%	6,4%	14,9%	76,6%	100%	1,9%	3,69	0,657
persoal administrativo e similares	1,4%	7,3%	17,4%	73,9%	100%	11,2%	3,64	0,679
comerciantes, vendedores e similares	1,3%	6,4%	13,4%	78,9%	100%	12,7%	3,71	0,636
persoal dos servizos	3,6%	5,1%	16,6%	74,7%	100%	13,5%	3,62	0,751
traballadores cualif. e semicualif.	2,3%	6,2%	15,9%	75,6%	100%	15,8%	3,64	0,76
traballadores agric. e non cualif. non agric.	0%	16%	16%	68%	100%	1%	3,52	0,775
Forzas Armadas	5%	10%	25%	60%	100%	0,8%	3,41	0,881
total						100%		
XÉNERO								
varón	1,4%	6,2%	16,1%	76,3%	100%	48,9%	3,67	0,651
muller	2,3%	6,5%	16,2%	75%	100%	51,1%	3,64	0,77
total						100%		
HÁBITAT DE NACEMENTO								
menos de 5.000	0%	4,1%	7,9%	88%	100%	6,9%	3,84	0,479
de 5.001 a 10.000	1,1%	5,3%	10,6%	83%	100%	5,4%	3,75	0,6
de 10.001 a 20.000	0,6%	3%	10,3%	86,1%	100%	4,7%	3,82	0,491
de 20.001 a 50.000	0%	4,6%	12,3%	83,1%	100%	1,9%	3,77	0,532
máis de 50.000	0,9%	5,5%	16,9%	76,7%	100%	65,5%	3,69	0,613
fóra de Galicia	7,6%	12,3%	20,6%	59,5%	100%	15,6%	3,32	0,958
total						100%		

Táboa 3.1.22. *Expresión oral do galego en concellos de máis de 50.000 habitantes*

	1	2	3	4	total	%	\bar{X}	SD
TOTAL concellos de máis de 50.000 habitantes	6,5%	13,1%	21,5%	58,9%	100%		3,33	0,93
LINGUA INICIAL								
só castelán	12,7%	19,8%	25,6%	41,9%	100%	45,4%	2,97	1,061
máis castelán	1,1%	10,7%	23,8%	64,4%	100%	28,7%	3,51	0,729
máis galego	0,5%	2,7%	12%	84,8%	100%	12%	3,81	0,48
só galego	0,2%	2,7%	9,7%	87,4%	100%	11,9%	3,84	0,45
outras	18,6%	18,6%	21,4%	41,4%	100%	2%	2,86	1,161
total						100%		
LINGUA HABITUAL								
só castelán	17,3%	21,6%	24,5%	36,6%	100%	35,1%	2,81	1,112
máis castelán	1%	11,9%	25,1%	62%	100%	40,4%	3,48	0,74
máis galego	0%	2,4%	12,4%	85,2%	100%	17,7%	3,83	0,439
só galego	0,9%	2,3%	6,4%	90,4%	100%	6,3%	3,87	0,45
outras	11,1%	16,7%	33,3%	38,9%	100%	0,5%	3,05	0,998
total						100%		
IDADE								
15 a 24 anos	3,5%	11,5%	22,7%	62,3%	100%	22%	3,43	0,833
25 a 34 anos	6,4%	11,4%	22,9%	59,3%	100%	29%	3,35	0,915
35 a 44 anos	8,1%	13,8%	21,1%	57%	100%	26%	3,27	0,979
45 a 54 anos	7,9%	15,7%	19,2%	57,2%	100%	23%	3,26	0,99
total						100%		
ESTUDOS								
sen estudos	5,6%	16,7%	11%	66,7%	100%	0,5%	3,38	0,939
primarios	6,1%	14,4%	20,3%	59,2%	100%	11,4%	3,32	0,938
E.S.O.	6,1%	15,7%	23,7%	54,5%	100%	17,2%	3,27	0,937
F.P.	6,1%	12,9%	22,5%	58,5%	100%	18,6%	3,33	0,92
bacharelato	8%	13%	21,7%	57,3%	100%	13,4%	3,28	0,971
universitarios	6,6%	11,5%	20,6%	61,3%	100%	38,9%	3,36	0,929
total						100%		
INGRESOS								
ata 250 €	3,8%	7,5%	35,9%	52,8%	100%	2,1%	3,39	0,787
de 250 a 420 €	9,1%	11,7%	15,6%	63,6%	100%	3%	3,33	1,008
de 420 a 840 €	9%	14,4%	23%	53,6%	100%	15,2%	3,22	0,997
de 840 a 1.260 €	7,4%	13,4%	22,9%	56,3%	100%	29,9%	3,28	0,959
de 1.260 a 2.100 €	4,5%	13,4%	20,3%	61,8%	100%	32,4%	3,39	0,882
de 2.100 a 2.940 €	6,6%	13,2%	16,4%	63,8%	100%	12,4%	3,38	0,944
máis de 3.000 €	11,1%	13,5%	19,1%	56,3%	100%	4,9%	3,2	1,057
total						100%		
OCUPACIÓN								
profesionais, técnicos e similares	5,7%	11,7%	21,7%	60,9%	100%	22,3%	3,38	0,899
membros do gob., directivos, AA. PP.	7,3%	10,8%	17,1%	64,8%	100%	11,7%	3,4	0,942
prop. e xerentes da host., com. e agric.	7,5%	11,2%	24,6%	56,7%	100%	5,5%	3,3	0,946
cadros medios	6,7%	13,5%	22,5%	57,3%	100%	3,7%	3,31	0,949
capataces e persoal encargado	4,4%	11,1%	15,6%	68,9%	100%	1,8%	3,47	0,889
persoal administrativo e similares	5,9%	14,1%	24,8%	55,2%	100%	11%	3,29	0,917
comerciantes, vendedores e similares	6,7%	11,9%	24,3%	57,1%	100%	12,8%	3,32	0,926
persoal dos servizos	8,2%	14,6%	22,5%	54,7%	100%	13,5%	3,24	0,984
traballadores cualif. e semicualif.	4,9%	12,9%	19%	63,2%	100%	15,9%	3,41	0,89
traballadores agric. e non cualif. non agric.	0%	25%	20,8%	54,2%	100%	1%	3,26	0,906
Forzas Armadas	15%	20%	15%	50%	100%	0,8%	3,06	1,15
total						100%		
XÉNERO								
varón	5%	11,9%	22,1%	61%	100%	48,9%	3,39	0,881
muller	8%	14,1%	21%	56,9%	100%	51,1%	3,27	0,98
total						100%		
HÁBITAT DE NACEMENTO								
menos de 5.000	1,2%	5,8%	12,5%	80,5%	100%	7%	3,73	0,617
de 5.001 a 10.000	1,6%	6,9%	17%	74,5%	100%	5,4%	3,64	0,694
de 10.001 a 20.000	1,2%	8,5%	13,9%	76,4%	100%	4,8%	3,66	0,684
de 20.001 a 50.000	1,5%	9,1%	21,2%	68,2%	100%	1,9%	3,58	0,699
máis de 50.000	3,3%	13%	23,8%	59,9%	100%	65,7%	3,4	0,837
fóra de Galicia	26,9%	20,8%	19,9%	32,4%	100%	15,2%	2,58	1,196
total						100%		

Táboa 3.1.23. Comprensión escrita do galego en concellos de máis de 50.000 habitantes

	1	2	3	4	total	%	\bar{X}	SD
TOTAL concellos de máis de 50.000 habitantes	5,3%	12,6%	21,4%	60,7%	100%		3,38	0,89
LINGUA INICIAL								
só castelán	9,4%	17,2%	24,7%	48,7%	100%	45,4%	3,13	1,01
máis castelán	1,2%	9,7%	21,7%	67,4%	100%	28,7%	3,55	0,71
máis galego	1,4%	6%	14,5%	78,1%	100%	12%	3,7	0,643
só galego	1,4%	7,2%	16,5%	74,9%	100%	11,9%	3,65	0,684
outras	14,1%	21,1%	18,3%	46,5%	100%	2%	2,97	1,119
total						100%		
LINGUA HABITUAL								
só castelán	11,7%	18,4%	24,7%	45,2%	100%	35,2%	3,03	1,051
máis castelán	1,9%	11,1%	22,9%	64,1%	100%	40,4%	3,49	0,765
máis galego	1,1%	7%	14,7%	77,2%	100%	17,7%	3,68	0,656
só galego	2,3%	4,1%	13,7%	79,7%	100%	6,3%	3,71	0,652
outras	6,3%	25%	25%	43,8%	100%	0,5%	3,03	1,011
total						100%		
IDADE								
15 a 24 anos	2,4%	8,7%	19,2%	69,7%	100%	22%	3,56	0,75
25 a 34 anos	5,1%	9,4%	21,1%	64,4%	100%	29%	3,45	0,859
35 a 44 anos	6,6%	12,2%	23,2%	58%	100%	26%	3,33	0,927
45 a 54 anos	6,9%	20,6%	22,2%	50,3%	100%	23%	3,16	0,98
total						100%		
ESTUDOS								
sen estudos	11,1%	16,7%	33,3%	38,9%	100%	0,5%	2,94	1,05
primarios	6,4%	18,3%	23,4%	51,9%	100%	11,4%	3,21	0,955
E. S. O.	7,1%	17,9%	22,2%	52,8%	100%	17,2%	3,21	0,975
F. P.	3,7%	12,6%	23,5%	60,2%	100%	18,6%	3,4	0,847
bacharelato	6,5%	12,3%	22,8%	58,4%	100%	13,4%	3,33	0,925
universitarios	4,1%	8,6%	19,2%	68,1%	100%	38,9%	3,51	0,818
total						100%		
INGRESOS								
ata 250 €	3,8%	7,5%	32,1%	56,6%	100%	2,1%	3,4	0,818
de 250 a 420 €	5,1%	11,5%	15,5%	67,9%	100%	3%	3,46	0,895
de 420 a 840 €	8,2%	11%	25,3%	55,5%	100%	15,3%	3,28	0,958
de 840 a 1.260 €	5,2%	13,4%	23,8%	57,6%	100%	29,9%	3,34	0,897
de 1.260 a 2.100 €	3,4%	12,6%	21,1%	62,9%	100%	32,3%	3,44	0,837
de 2.100 a 2.940 €	4,4%	12,9%	17,1%	65,6%	100%	12,4%	3,44	0,877
máis de 3.000 €	5,5%	8,6%	22,6%	63,3%	100%	5%	3,44	0,862
total						100%		
OCUPACIÓN								
profesionais, técnicos e similares	4%	10,5%	22,7%	62,8%	100%	22,2%	3,44	0,837
membros do gob., directivos, AA. PP.	3,1%	10,1%	19,1%	67,7%	100%	11,8%	3,52	0,798
prop. e xerentes da host., com. e agric.	7,5%	16,4%	23,9%	52,2%	100%	5,5%	3,21	0,97
cadros medios	4,4%	9,9%	25,3%	60,4%	100%	3,7%	3,43	0,829
capataces e persoal encargado	6,7%	11,1%	17,8%	64,4%	100%	1,8%	3,42	0,92
persoal administrativo e similares	2,6%	13,6%	26,1%	57,7%	100%	11,1%	3,38	0,822
comerciantes, vendedores e similares	6,7%	13,4%	22,4%	57,5%	100%	12,8%	3,31	0,941
persoal dos servizos	8,8%	12,5%	22,2%	56,5%	100%	13,4%	3,26	0,987
traballadores cualif. e semicualif.	5,6%	13,1%	21,4%	59,7%	100%	15,9%	3,36	0,908
traballadores agric. e non cualif. non agric.	8,3%	16,7%	25%	50%	100%	1%	3,17	1,011
Forzas Armadas	10,5%	15,8%	21,1%	52,6%	100%	0,8%	3,13	1,1
total						100%		
XÉNERO								
varón	4,7%	11%	22,2%	62,1%	100%	48,9%	3,42	0,861
muller	5,9%	14,1%	20,7%	59,3%	100%	51,1%	3,33	0,925
total						100%		
HÁBITAT DE NACEMENTO								
menos de 5.000	2,5%	8,3%	16,9%	72,3%	100%	7%	3,6	0,737
de 5.001 a 10.000	2,1%	8,5%	19,7%	69,7%	100%	5,4%	3,57	0,734
de 10.001 a 20.000	1,8%	9,1%	15,8%	73,3%	100%	4,8%	3,6	0,728
de 20.001 a 50.000	0%	12,1%	15,2%	72,7%	100%	1,9%	3,6	0,716
máis de 50.000	3,1%	11,8%	22,6%	62,5%	100%	65,6%	3,45	0,817
fóra de Galicia	18,9%	20,2%	22,2%	38,7%	100%	15,3%	2,81	1,144
total						100%		

Táboa 3.1.24. *Expresión escrita do galego en concellos de máis de 50.000 habitantes*

	1	2	3	4	total	%	\bar{X}	SD
TOTAL concellos de máis de 50.000 habitantes	9,6%	16,3%	22,1%	52%	100%		3,17	1,01
LINGUA INICIAL								
só castelán	16,7%	20,8%	22,5%	40%	100%	45,3%	2,86	1,121
máis castelán	2,8%	13,7%	24,3%	59,2%	100%	28,7%	3,4	0,828
máis galego	3,4%	9,2%	17,7%	69,9%	100%	12%	3,54	0,792
só galego	3,1%	11,6%	19,8%	65,5%	100%	12%	3,47	0,823
outras	20,3%	27,5%	18,9%	33,3%	100%	2%	2,65	1,148
total						100%		
LINGUA HABITUAL								
só castelán	20,5%	21,3%	21,5%	36,7%	100%	35%	2,74	1,155
máis castelán	4%	16,2%	24,7%	55,1%	100%	40,4%	3,31	0,883
máis galego	2,8%	10,4%	18,8%	68%	100%	17,8%	3,52	0,787
só galego	3,2%	6,5%	15,6%	74,7%	100%	6,3%	3,61	0,755
outras	16,7%	22,2%	33,3%	27,8%	100%	0,5%	2,74	1,069
total						100%		
IDADE								
15 a 24 anos	4,2%	10,4%	22,1%	63,3%	100%	22%	3,45	0,841
25 a 34 anos	8,1%	12,6%	22,7%	56,6%	100%	29,1%	3,28	0,969
35 a 44 anos	11,9%	17,7%	23,1%	47,3%	100%	26%	3,06	1,059
45 a 54 anos	14%	25,3%	20,2%	40,5%	100%	22,9%	2,87	1,097
total						100%		
ESTUDOS								
sen estudos	10,5%	26,3%	31,6%	31,6%	100%	0,5%	2,84	1,014
primarios	11,2%	22,6%	21,9%	44,3%	100%	11,4%	2,99	1,057
E.S.O.	10,8%	21,3%	22,4%	45,5%	100%	17,2%	3,03	1,05
F.P.	8,6%	15%	23,1%	53,3%	100%	18,6%	3,21	0,992
bacharelato	12,8%	17,1%	21,7%	48,4%	100%	13,4%	3,06	1,08
universitarios	7,7%	12,6%	21,6%	58,1%	100%	38,9%	3,3	0,962
total						100%		
INGRESOS								
ata 250 €	7,4%	18,5%	29,7%	44,4%	100%	2,1%	3,13	0,963
de 250 a 420 €	11,7%	14,3%	16,9%	57,1%	100%	3%	3,21	1,066
de 420 a 840 €	12,8%	13,3%	26,5%	47,4%	100%	15,3%	3,08	1,057
de 840 a 1.260 €	10,6%	17%	24,3%	48,1%	100%	29,9%	3,1	1,033
de 1.260 a 2.100 €	6,4%	17,9%	21,7%	54%	100%	32,4%	3,23	0,96
de 2.100 a 2.940 €	10,1%	15,5%	17,5%	57,1%	100%	12,4%	3,22	1,04
máis de 3.000 €	11,9%	15,1%	21,4%	51,6%	100%	4,9%	3,13	1,062
total						100%		
OCUPACIÓN								
profesionais, técnicos e similares	9,5%	15%	21,6%	53,9%	100%	22,2%	3,2	1,016
membros do gob., directivos, AA. PP.	8,7%	14,2%	18,4%	58,7%	100%	11,8%	3,27	1,002
prop. e xerentes da host., com. e agric.	12,7%	20,9%	22,4%	44%	100%	5,5%	2,97	1,079
cadros medios	5,7%	18,2%	26,1%	50%	100%	3,6%	3,2	0,939
capataces e persoal encargado	11,1%	11,1%	17,8%	60%	100%	1,8%	3,27	1,038
persoal administrativo e similares	7%	18%	29%	46%	100%	11,1%	3,14	0,952
comerciantes, vendedores e similares	9,6%	18,6%	24%	47,8%	100%	12,8%	3,1	1,021
persoal dos servizos	13%	17,6%	23%	46,4%	100%	13,5%	3,03	1,078
traballadores cualif. e semicualif.	7,7%	17,2%	21,1%	54%	100%	15,9%	3,22	0,987
traballadores agric. e non cualif. non agric.	12%	28%	20%	40%	100%	1%	2,88	1,093
Forzas Armadas	15,8%	15,8%	21%	47,4%	100%	0,8%	2,98	1,186
total						100%		
XÉNERO								
varón	8,4%	15,3%	22,7%	53,6%	100%	48,9%	3,21	0,991
muller	10,6%	17,3%	21,6%	50,5%	100%	51,1%	3,12	1,044
total						100%		
HÁBITAT DE NACEMENTO								
menos de 5.000	5%	16,2%	17%	61,8%	100%	7%	3,36	0,923
de 5.001 a 10.000	3,7%	14,4%	21,8%	60,1%	100%	5,4%	3,38	0,873
de 10.001 a 20.000	5,5%	12,1%	23%	59,4%	100%	4,8%	3,36	0,896
de 20.001 a 50.000	3%	13,6%	18,2%	65,2%	100%	1,9%	3,47	0,835
máis de 50.000	5,7%	15,8%	23,8%	54,7%	100%	65,6%	3,27	0,925
fóra de Galicia	32,5%	21,2%	17%	29,3%	100%	15,3%	2,43	1,218
total						100%		

Táboa 3.1.25. Comprensión oral do galego na Coruña

	1	2	3	4	total	%	\bar{X}	SD
TOTAL A CORUÑA	1,5%	5,3%	17,1%	76,1%	100%		3,68	0,64
LINGUA INICIAL								
só castelán	3,2%	8,5%	24,2%	64,1%	100%	40,2%	3,49	0,783
máis castelán	0,6%	4,2%	18,9%	76,3%	100%	36,9%	3,71	0,565
máis galego	0%	0%	1%	99%	100%	11,5%	3,99	0,093
só galego	0%	1,2%	3,5%	95,3%	100%	10,1%	3,95	0,26
outras	0%	27,3%	0%	72,7%	100%	1,3%	3,54	0,884
total						100%		
LINGUA HABITUAL								
só castelán	3,1%	10%	25,2%	61,7%	100%	30,8%	3,45	0,802
máis castelán	0,7%	4,2%	17,3%	77,8%	100%	50,6%	3,72	0,581
máis galego	0%	0%	1,6%	98,4%	100%	14,6%	3,99	0,117
só galego	3,3%	0%	10%	86,7%	100%	3,6%	3,83	0,57
outras	0%	0%	33,3%	66,7%	100%	0,4%	3,67	0,607
total						100%		
IDADE								
15 a 24 anos	1,1%	5,7%	18,3%	74,9%	100%	20,7%	3,67	0,629
25 a 34 anos	0,4%	5%	15,7%	78,9%	100%	30,9%	3,74	0,558
35 a 44 anos	1,9%	5,7%	19,3%	73,1%	100%	25,1%	3,64	0,68
45 a 54 anos	3,1%	5,1%	15,3%	76,5%	100%	23,2%	3,65	0,715
total						100%		
ESTUDOS								
sen estudos	0%	0%	0%	100%	100%	0,1%	4	0
primarios	0%	5%	11,2%	83,8%	100%	9,5%	3,78	0,528
E. S. O.	3,8%	6,1%	24,2%	65,9%	100%	15,7%	3,53	0,773
F.P.	1,7%	6,4%	20,8%	71,1%	100%	20,5%	3,61	0,696
bacharelato	1,5%	5,3%	22%	71,2%	100%	15,7%	3,64	0,642
universitarios	0,9%	4,6%	12%	82,5%	100%	38,6%	3,76	0,567
total						100%		
INGRESOS								
ata 250 €	10%	0%	10%	80%	100%	1,7%	3,64	0,933
de 250 a 420 €	0%	13,3%	26,7%	60%	100%	2,5%	3,5	0,711
de 420 a 840 €	1,4%	11,1%	18,1%	69,4%	100%	12,2%	3,55	0,744
de 840 a 1.260 €	1,1%	4,4%	14,5%	80%	100%	30,5%	3,73	0,589
de 1.260 a 2.100 €	0,5%	4,9%	14,2%	80,6%	100%	34,9%	3,75	0,558
de 2.100 a 2.940 €	0%	4,9%	12,4%	82,7%	100%	13,7%	3,77	0,531
máis de 3.000 €	0%	11,5%	15,4%	73,1%	100%	4,4%	3,65	0,663
total						100%		
OCUPACIÓN								
profesionais, técnicos e similares	1,4%	7,5%	14,2%	76,9%	100%	23,5%	3,67	0,665
membros do gob., directivos, AA. PP.	0%	0%	25%	75%	100%	7%	3,75	0,438
prop. e xerentes da host., com. e agric.	0%	14,3%	38,1%	47,6%	100%	3,4%	3,38	0,714
cadros medios	0%	3,1%	12,5%	84,4%	100%	5,1%	3,82	0,458
capataces e persoal encargado	0%	6,3%	18,7%	75%	100%	2,6%	3,68	0,585
persoal administrativo e similares	0%	4,3%	14%	81,7%	100%	14,9%	3,77	0,519
comerciantes, vendedores e similares	4,1%	2,6%	23%	70,3%	100%	11,8%	3,62	0,74
persoal dos servizos	3,2%	2,1%	19,2%	75,5%	100%	15%	3,67	0,69
traballadores cualif. e semicualif.	2,9%	4,9%	8,7%	83,5%	100%	16,5%	3,74	0,666
traballadores agric. e non cualif. non agric.	0%	0%	0%	100%	100%	0,3%	4	0
Forzas Armadas	-	-	-	-	-	-	-	-
total						100%		
XÉNERO								
varón	1%	6%	15,8%	77,2%	100%	49,5%	3,69	0,629
muller	1,9%	4,5%	18,2%	75,4%	100%	50,5%	3,67	0,657
total						100%		
HÁBITAT DE NACEMENTO								
menos de 5.000	0%	5,9%	5,9%	88,2%	100%	6%	3,8	0,543
de 5.001 a 10.000	0%	3,4%	10,2%	86,4%	100%	7%	3,84	0,439
de 10.001 a 20.000	2,2%	0%	4,3%	93,5%	100%	5,4%	3,91	0,447
de 20.001 a 50.000	0%	6,7%	13,3%	80%	100%	1,8%	3,76	0,566
máis de 50.000	1,1%	4,7%	19,3%	74,9%	100%	63,1%	3,68	0,616
fóra de Galicia	4,3%	9,2%	20,5%	66%	100%	16,7%	3,48	0,834
total						100%		

Táboa 3.1.26. *Expresión oral do galego na Coruña*

	1	2	3	4	total	%	\bar{X}	SD
TOTAL A CORUÑA	5,2%	14,4%	21,1%	59,3%	100%		3,34	0,91
LINGUA INICIAL								
só castelán	11,9%	23,4%	24,6%	40,1%	100%	39,6%	2,93	1,052
máis castelán	1%	12,6%	26,1%	60,3%	100%	37,3%	3,46	0,751
máis galego	0%	0%	8,3%	91,7%	100%	11,6%	3,91	0,283
só galego	0%	2,4%	3,5%	94,1%	100%	10,2%	3,92	0,337
outras	18,2%	27,3%	9%	45,5%	100%	1,3%	2,92	1,251
total						100%		
LINGUA HABITUAL								
só castelán	15,6%	24,8%	25,6%	34%	100%	30%	2,78	1,08
máis castelán	0,9%	13,1%	23,9%	62,1%	100%	51,2%	3,47	0,757
máis galego	0%	,8%	3,3%	95,9%	100%	14,8%	3,95	0,245
só galego	3,3%	3,3%	10,1%	83,3%	100%	3,6%	3,77	0,647
outras	0%	0%	66,7%	33,3%	100%	0,4%	3,33	0,607
total						100%		
IDADE								
15 a 24 anos	1,7%	12,2%	24,5%	61,6%	100%	20,7%	3,45	0,783
25 a 34 anos	5,1%	13,2%	21,4%	60,3%	100%	30,9%	3,37	0,901
35 a 44 anos	5,3%	17,7%	21,5%	55,5%	100%	25,1%	3,27	0,932
45 a 54 anos	8,2%	14,9%	16,9%	60%	100%	23,2%	3,29	0,999
total						100%		
ESTUDOS								
sen estudos	0%	100%	0%	0%	100%	0,1%	2	0
primarios	0%	11,4%	13,9%	74,7%	100%	9,5%	3,63	0,688
E.S.O.	7,6%	16,8%	24,5%	51,1%	100%	15,8%	3,19	0,979
F.P.	4,7%	17,2%	23,7%	54,4%	100%	20,4%	3,27	0,918
bacharelato	2,4%	14,2%	20,4%	63%	100%	15,4%	3,43	0,835
universitarios	6,9%	12,5%	20,2%	60,4%	100%	38,8%	3,34	0,942
total						100%		
INGRESOS								
ata 250 €	11,1%	0%	44,5%	44,4%	100%	1,6%	3,27	0,913
de 250 a 420 €	12,5%	18,8%	18,7%	50%	100%	2,7%	3,06	1,116
de 420 a 840 €	4,2%	16,7%	33,3%	45,8%	100%	12,3%	3,22	0,851
de 840 a 1.260 €	6,8%	13,6%	16,3%	63,3%	100%	30,3%	3,36	0,953
de 1.260 a 2.100 €	2,9%	14,2%	21,1%	61,8%	100%	34,9%	3,42	0,841
de 2.100 a 2.940 €	6,2%	13,6%	11,1%	69,1%	100%	13,8%	3,43	0,946
máis de 3.000 €	11,5%	23,1%	15,4%	50%	100%	4,4%	3,1	1,079
total						100%		
OCUPACIÓN								
profesionais, técnicos e similares	7%	14,7%	23,8%	54,5%	100%	23,5%	3,26	0,954
membros do gob., directivos, AA. PP.	7%	18,5%	14%	60,5%	100%	7%	3,25	1,029
prop. e xerentes da host., com. e agric.	9,5%	19,1%	33,3%	38,1%	100%	3,4%	3	0,982
cadros medios	6,5%	9,7%	16,1%	67,7%	100%	5,1%	3,46	0,903
capataces e persoal encargado	0%	20%	20%	60%	100%	2,5%	3,44	0,788
persoal administrativo e similares	3,4%	12,5%	20,5%	63,6%	100%	14,4%	3,43	0,852
comerciantes, vendedores e similares	4,1%	9,6%	31,5%	54,8%	100%	12%	3,37	0,838
persoal dos servizos	6,5%	14,1%	19,6%	59,8%	100%	15,1%	3,34	0,942
traballadores cualif. e semicualif.	5,9%	12,8%	12,7%	68,6%	100%	16,7%	3,43	0,928
traballadores agric. e non cualif. non agric.	0%	0%	50%	50%	100%	0,3%	3,5	0,786
Forzas Armadas	-	-	-	-	-	-	-	-
total						100%		
XÉNERO								
varón	4,4%	12,9%	20,1%	62,6%	100%	49,5%	3,41	0,877
muller	6%	16%	21,8%	56,2%	100%	50,5%	3,28	0,941
total						100%		
HÁBITAT DE NACEMENTO								
menos de 5.000	2%	7,8%	5,9%	84,3%	100%	6,1%	3,72	0,687
de 5.001 a 10.000	0%	5%	13,3%	81,7%	100%	7,2%	3,79	0,508
de 10.001 a 20.000	2,2%	8,9%	6,7%	82,2%	100%	5,4%	3,69	0,724
de 20.001 a 50.000	0%	0%	28,6%	71,4%	100%	1,7%	3,71	0,472
máis de 50.000	2,5%	15,5%	23,7%	58,3%	100%	63,5%	3,38	0,836
fóra de Galicia	21,6%	20,1%	23,2%	35,1%	100%	16,1%	2,72	1,159
total						100%		

Táboa 3.1.27. Comprensión escrita do galego na Coruña

	1	2	3	4	total	%	\bar{X}	SD
TOTAL A CORUÑA	5,1%	13,9%	18,8%	62,2%	100%		3,38	0,9
LINGUA INICIAL								
só castelán	12%	22,2%	19,9%	45,9%	100%	39,7%	2,99	1,08
máis castelán	0,6%	11,3%	22,8%	65,3%	100%	37,2%	3,53	0,714
máis galego	0%	3,1%	8,2%	88,7%	100%	11,6%	3,86	0,417
só galego	0%	3,5%	11,8%	84,7%	100%	10,1%	3,82	0,456
outras	8,3%	25%	16,7%	50%	100%	1,4%	3,15	1,077
total						100%		
LINGUA HABITUAL								
só castelán	13,3%	23%	21,1%	42,6%	100%	30,4%	2,93	1,088
máis castelán	1,9%	12,8%	21,2%	64,1%	100%	51,1%	3,48	0,783
máis galego	8%	2,5%	4,1%	92,6%	100%	14,5%	3,88	0,448
só galego	3,3%	0%	23,4%	73,3%	100%	3,6%	3,69	0,633
outras	0%	0%	33,3%	66,7%	100%	0,4%	3,67	0,607
total						100%		
IDADE								
15 a 24 anos	2,9%	9,8%	16,8%	70,5%	100%	20,6%	3,55	0,788
25 a 34 anos	3,8%	10,8%	18,9%	66,5%	100%	31%	3,48	0,836
35 a 44 anos	5,7%	16,6%	21%	56,7%	100%	25%	3,29	0,939
45 a 54 anos	8,2%	18,8%	17,9%	55,1%	100%	23,4%	3,2	1,015
total						100%		
ESTUDOS								
sen estudos	0%	100%	0%	0%	100%	0,1%	2	0
primarios	3,8%	12,8%	16,7%	66,7%	100%	9,3%	3,45	0,876
E. S. O.	9,8%	21,8%	18,8%	49,6%	100%	15,9%	3,09	1,047
F.P.	4,6%	16,7%	18,4%	60,3%	100%	20,8%	3,35	0,909
bacharelato	3,9%	14,1%	20,3%	61,7%	100%	15,3%	3,4	0,871
universitarios	4,3%	9,6%	18,6%	67,5%	100%	38,6%	3,49	0,842
total						100%		
INGRESOS								
ata 250 €	20%	0%	30%	50%	100%	1,6%	3,18	1,179
de 250 a 420 €	6,3%	18,7%	18,7%	56,3%	100%	2,7%	3,33	0,976
de 420 a 840 €	9,6%	15,1%	24,6%	50,7%	100%	12,4%	3,17	1,009
de 840 a 1.260 €	4,5%	9,5%	19%	67%	100%	30,3%	3,5	0,835
de 1.260 a 2.100 €	3,4%	13,7%	17,5%	65,4%	100%	34,7%	3,45	0,849
de 2.100 a 2.940 €	3,7%	13,6%	14,8%	67,9%	100%	13,7%	3,46	0,88
máis de 3.000 €	7,7%	19,2%	11,6%	61,5%	100%	4,4%	3,29	1,010
total						100%		
OCUPACIÓN								
profesionais, técnicos e similares	5,6%	14,6%	23,5%	56,3%	100%	23,4%	3,3	0,924
membros do gob., directivos, AA. PP.	2,3%	15,9%	15,9%	65,9%	100%	7,1%	3,48	0,83
prop. e xerentes da host., com. e agric.	9,5%	28,6%	23,8%	38,1%	100%	3,4%	2,92	1,022
cadros medios	3,1%	9,4%	18,7%	68,8%	100%	5,2%	3,53	0,799
capataces e persoal encargado	6,7%	20%	20%	53,3%	100%	2,4%	3,17	0,991
persoal administrativo e similares	2,2%	9,9%	20,9%	67%	100%	14,7%	3,53	0,753
comerciantes, vendedores e similares	4,2%	11,1%	27,8%	56,9%	100%	11,7%	3,36	0,863
persoal dos servizos	7,5%	9,7%	17,2%	65,6%	100%	15,1%	3,41	0,94
traballadores cualif. e semicualif.	6,8%	12,6%	11,7%	68,9%	100%	16,7%	3,43	0,954
traballadores agric. e non cualif. non agric.	0%	0%	50%	50%	100%	0,3%	3,5	0,786
Forzas Armadas	-	-	-	-	-	-	-	-
total						100%		
XÉNERO								
varón	4,6%	13,1%	17,9%	64,4%	100%	49,3%	3,42	0,887
muller	5,6%	14,8%	19,5%	60%	100%	50,7%	3,34	0,925
total						100%		
HÁBITAT DE NACEMENTO								
menos de 5.000	3,8%	11,5%	15,5%	69,2%	100%	6,2%	3,52	0,83
de 5.001 a 10.000	0%	8,5%	13,5%	78%	100%	7%	3,7	0,623
de 10.001 a 20.000	2,2%	10,9%	6,5%	80,4%	100%	5,5%	3,67	0,754
de 20.001 a 50.000	0%	13,3%	20%	66,7%	100%	1,8%	3,59	0,717
máis de 50.000	3,2%	13,8%	20,4%	62,6%	100%	63%	3,42	0,844
fóra de Galicia	17,3%	18,7%	20,8%	43,2%	100%	16,5%	2,91	1,142
total						100%		

Táboa 3.1.28. *Expresión escrita do galego na Coruña*

	1	2	3	4	total	%	\bar{X}	SD
TOTAL A CORUÑA	10,9%	19,6%	20%	49,5%	100%		3,08	1,05
LINGUA INICIAL								
só castelán	23,1%	26,4%	15,2%	35,3%	100%	39,6%	2,63	1,185
máis castelán	2,6%	17,8%	24,8%	54,8%	100%	37,2%	3,31	0,858
máis galego	4,1%	7,2%	16,5%	72,2%	100%	11,6%	3,57	0,808
só galego	1,2%	11,7%	24,7%	62,4%	100%	10,2%	3,49	0,744
outras	16,7%	33,3%	25%	25%	100%	1,4%	2,54	1,058
total						100%		
LINGUA HABITUAL								
só castelán	24,8%	28,4%	15,2%	31,6%	100%	30%	2,53	1,176
máis castelán	5,4%	18,7%	23,8%	52,1%	100%	51,4%	3,23	0,933
máis galego	3,3%	9%	14,7%	73%	100%	14,6%	3,57	0,796
só galego	6,7%	6,6%	20%	66,7%	100%	3,6%	3,51	0,855
outras	0%	0%	100%	0%	100%	0,4%	3	0
total						100%		
IDADE								
15 a 24 anos	4,6%	12,1%	21,5%	61,8%	100%	20,7%	3,41	0,868
25 a 34 anos	7,8%	15,5%	19,3%	57,4%	100%	31%	3,26	0,989
35 a 44 anos	13,3%	23,3%	22,9%	40,5%	100%	25,1%	2,91	1,08
45 a 54 anos	18%	27,8%	16,6%	37,6%	100%	23,2%	2,74	1,148
total						100%		
ESTUDOS								
sen estudos	0%	100%	0%	0%	100%	0,1%	2	0
primarios	8,9%	22,8%	22,7%	45,6%	100%	9,5%	3,05	1,021
E.S.O.	18,3%	22,1%	18,4%	41,2%	100%	15,7%	2,83	1,154
F.P.	10,5%	21,6%	18,2%	49,7%	100%	20,6%	3,06	1,07
bacharelato	10,9%	22,7%	21,1%	45,3%	100%	15,4%	3,01	1,065
universitarios	8,7%	15,5%	20,5%	55,3%	100%	38,7%	3,23	1,003
total						100%		
INGRESOS								
ata 250 €	22,2%	11,1%	33,4%	33,3%	100%	1,5%	2,91	1,147
de 250 a 420 €	18,8%	12,5%	18,7%	50%	100%	2,7%	3,11	1,189
de 420 a 840 €	13,9%	14%	31,9%	40,3%	100%	12,3%	2,98	1,059
de 840 a 1.260 €	11,3%	16,9%	16,9%	54,8%	100%	30,3%	3,15	1,075
de 1.260 a 2.100 €	6,4%	22,7%	22,1%	48,8%	100%	34,8%	3,13	0,982
de 2.100 a 2.940 €	11,1%	18,5%	11,1%	59,3%	100%	13,9%	3,18	1,1
máis de 3.000 €	11,5%	23,1%	15,4%	50%	100%	4,5%	3	1,129
total						100%		
OCUPACIÓN								
profesionais, técnicos e similares	13,2%	20,1%	20,2%	46,5%	100%	23,5%	3	1,101
membros do gob., directivos, AA. PP.	13,6%	15,9%	13,7%	56,8%	100%	7,2%	3,15	1,129
prop. e xerentes da host., com. e agric.	14,3%	28,6%	23,8%	33,3%	100%	3,4%	2,79	1,067
cadros medios	9,7%	22,6%	16,1%	51,6%	100%	5,1%	3,08	1,093
capataces e persoal encargado	13,3%	20%	26,7%	40%	100%	2,4%	2,94	1,062
persoal administrativo e similares	6,7%	21,1%	27,8%	44,4%	100%	14,7%	3,1	0,957
comerciantes, vendedores e similares	6,8%	21,9%	26,1%	45,2%	100%	11,9%	3,09	0,973
persoal dos servizos	13,2%	15,4%	20,9%	50,5%	100%	14,8%	3,09	1,086
traballadores cualif. e semicualif.	8,8%	23,5%	11,8%	55,9%	100%	16,6%	3,14	1,071
traballadores agric. e non cualif. non agric.	0%	0%	100%	0%	100%	0,3%	3	0
Forzas Armadas	-	-	-	-	-	-	-	-
total						100%		
XÉNERO								
varón	10,9%	19,4%	17,9%	51,8%	100%	49,6%	3,11	1,069
muller	10,7%	20%	22%	47,3%	100%	50,4%	3,06	1,05
total						100%		
HÁBITAT DE NACEMENTO								
menos de 5.000	5,9%	23,5%	17,7%	52,9%	100%	6,1%	3,16	1,005
de 5.001 a 10.000	1,7%	15,3%	22%	61%	100%	7,1%	3,43	0,81
de 10.001 a 20.000	6,8%	18,2%	20,5%	54,5%	100%	5,3%	3,2	1
de 20.001 a 50.000	7,1%	7,1%	28,7%	57,1%	100%	1,7%	3,41	0,875
máis de 50.000	7,8%	19,3%	20,2%	52,7%	100%	63,7%	3,18	1,001
fóra de Galicia	30,6%	23,1%	17,9%	28,4%	100%	16,1%	2,44	1,197
total						100%		

Táboa 3.1.29. Comprensión oral do galego en Ferrol

	1	2	3	4	total	%	\bar{X}	SD
TOTAL FERROL	4,4%	15,9%	28,1%	51,6%	100%			
LINGUA INICIAL								
só castelán	5,9%	17,6%	27,3%	49,2%	100%	68,5%	3,2	0,935
máis castelán	0%	14%	34,8%	51,2%	100%	15,7%	3,35	0,746
máis galego	0%	16,7%	27,8%	55,6%	100%	6,6%	3,4	0,771
só galego	0%	4,5%	18,2%	77,3%	100%	8,1%	3,71	0,56
outras	0%	33,3%	66,7%	0%	100%	1,1%	2,6	0,952
total						100%		
LINGUA HABITUAL								
só castelán	7,1%	20,5%	25,6%	46,8%	100%	57,1%	3,13	0,966
máis castelán	1,3%	10,7%	36%	52%	100%	27,5%	3,37	0,751
máis galego	0%	11,1%	25,9%	63%	100%	9,9%	3,53	0,689
só galego	0%	0%	15,4%	84,6%	100%	4,8%	3,83	0,395
outras	0%	50%	0%	50%	100%	0,7%	3	1,944
total						100%		
IDADE								
15 a 24 anos	1,6%	22,2%	27%	49,2%	100%	23%	3,25	0,84
25 a 34 anos	2,6%	15,6%	27,3%	54,5%	100%	28,1%	3,32	0,848
35 a 44 anos	7,2%	11,6%	29%	52,2%	100%	25,2%	3,24	0,938
45 a 54 anos	6,2%	15,4%	27,6%	50,8%	100%	23,7%	3,24	0,92
total						100%		
ESTUDOS								
sen estudos	20%	20%	40%	20%	100%	1,8%	2,85	1,167
primarios	7%	20,9%	32,6%	39,5%	100%	15,8%	3,03	0,957
E. S. O.	4,1%	24,5%	30,6%	40,8%	100%	18%	3,08	0,909
F. P.	2,2%	13%	34,8%	50%	100%	16,9%	3,29	0,824
bacharelato	5,7%	17,1%	28,6%	48,6%	100%	12,9%	3,24	0,916
universitarios	2,1%	9,6%	22,3%	66%	100%	34,6%	3,51	0,776
total						100%		
INGRESOS								
ata 250 €	0%	0%	66,7%	33,3%	100%	1,4%	3,22	0,766
de 250 a 420 €	0%	33,3%	16,7%	50%	100%	2,7%	3,22	0,933
de 420 a 840 €	9,5%	14,3%	28,6%	47,6%	100%	18,8%	3,15	0,993
de 840 a 1.260 €	4,1%	17,8%	27,4%	50,7%	100%	32,7%	3,25	0,886
de 1.260 a 2.100 €	2,6%	13,2%	27,6%	56,6%	100%	34,1%	3,39	0,806
de 2.100 a 2.940 €	0%	11,8%	23,5%	64,7%	100%	7,6%	3,5	0,778
máis de 3.000 €	0%	0%	33,3%	66,7%	100%	2,7%	3,56	0,654
total						100%		
OCUPACIÓN								
profesionais, técnicos e similares	4,8%	11,9%	23,8%	59,5%	100%	24,4%	3,39	0,872
membros do gob., directivos, AA. PP.	0%	12,5%	20,8%	66,7%	100%	14%	3,53	0,721
prop. e xerentes da host., com. e agric.	0%	12,5%	25%	62,5%	100%	4,6%	3,46	0,871
cadros medios	0%	25%	25%	50%	100%	2,3%	3,38	0,839
capataces e persoal encargado	0%	25%	25%	50%	100%	2,3%	3,17	1,135
persoal administrativo e similares	0%	15,4%	30,8%	53,8%	100%	7,6%	3,34	0,846
comerciantes, vendedores e similares	0%	18,9%	25%	56,3%	100%	9,3%	3,31	0,864
persoal dos servizos	5,9%	11,9%	35,3%	47,1%	100%	9,9%	3,15	0,946
traballadores cualif. e semicualif.	3,3%	13,3%	36,7%	46,7%	100%	17,4%	3,25	0,843
traballadores agric. e non cualif. non agric.	0%	0%	50%	50%	100%	1,2%	3,2	1,166
Forzas Armadas	8,3%	8,4%	33,3%	50%	100%	7%	3,26	0,978
total						100%		
XÉNERO								
varón	3,8%	15,9%	30,3%	50%	100%	48,7%	3,26	0,872
muller	4,3%	15,9%	26,6%	53,2%	100%	51,3%	3,28	0,897
total						100%		
HÁBITAT DE NACEMENTO								
menos de 5.000	0%	6,7%	26,6%	66,7%	100%	5,5%	3,63	0,596
de 5.001 a 10.000	11,8%	5,9%	23,5%	58,8%	100%	6,2%	3,29	1,005
de 10.001 a 20.000	0%	11,1%	22,2%	66,7%	100%	3,3%	3,56	0,726
de 20.001 a 50.000	0%	16,7%	33,3%	50%	100%	2,2%	3,24	0,887
máis de 50.000	3,1%	17%	28,4%	51,5%	100%	71,1%	3,28	0,862
fóra de Galicia	12,5%	18,8%	31,2%	37,5%	100%	11,7%	2,97	1,043
total						100%		

Táboa 3.1.30. *Expresión oral do galego en Ferrol*

	1	2	3	4	total	%	\bar{X}	SD
TOTAL FERROL	8,6%	26,2%	35%	30,2%	100%		2,87	0,94
LINGUA INICIAL								
só castelán	11,3%	30,6%	33,9%	24,2%	100%	68,9%	2,71	0,962
máis castelán	2,3%	20,9%	46,6%	30,2%	100%	15,9%	3,05	0,791
máis galego	0%	18,8%	31,2%	50%	100%	6%	3,3	0,831
só galego	0%	4,5%	27,3%	68,2%	100%	8,1%	3,63	0,584
outras	33,3%	33,3%	33,4%	0%	100%	1,1%	2,3	1,071
total						100%		
LINGUA HABITUAL								
só castelán	13,4%	33,1%	31,8%	21,7%	100%	57,3%	2,62	0,971
máis castelán	3,9%	21,1%	44,7%	30,3%	100%	27,7%	3,02	0,813
máis galego	0%	12%	32%	56%	100%	9,2%	3,42	0,723
só galego	0%	0%	21,4%	78,6%	100%	5,1%	3,78	0,434
outras	0%	50%	0%	50%	100%	0,7%	3	1,944
total						100%		
IDADE								
15 a 24 anos	3,2%	32,3%	37,1%	27,4%	100%	22,8%	2,9	0,846
25 a 34 anos	6,5%	22%	39%	32,5%	100%	28,3%	2,96	0,904
35 a 44 anos	13%	24,6%	30,5%	31,9%	100%	25,4%	2,82	1,028
45 a 54 anos	12,5%	26,6%	32,8%	28,1%	100%	23,5%	2,76	0,999
total						100%		
ESTUDOS								
sen estudos	20%	20%	40%	20%	100%	1,8%	2,69	1,127
primarios	14%	30,2%	30,2%	25,6%	100%	15,8%	2,67	1,022
E.S.O.	8,2%	32,7%	32,6%	26,5%	100%	18%	2,79	0,943
F.P.	8,7%	23,9%	39,1%	28,3%	100%	16,9%	2,89	0,923
bacharelato	11,4%	25,7%	34,3%	28,6%	100%	12,9%	2,8	0,979
universitarios	4,3%	23,4%	36,1%	36,2%	100%	34,6%	3,03	0,89
total						100%		
INGRESOS								
ata 250 €	0%	0%	66,7%	33,3%	100%	1,4%	3,22	0,766
de 250 a 420 €	16,7%	16,7%	33,3%	33,3%	100%	2,7%	2,89	1,087
de 420 a 840 €	12,2%	26,8%	34,2%	26,8%	100%	18,7%	2,77	0,985
de 840 a 1.260 €	8,5%	23,9%	35,2%	32,4%	100%	32,3%	2,92	0,96
de 1.260 a 2.100 €	5,3%	28,9%	36,9%	28,9%	100%	34,5%	2,89	0,883
de 2.100 a 2.940 €	0%	23,5%	47,1%	29,4%	100%	7,7%	3,04	0,797
máis de 3.000 €	0%	16,7%	50%	33,3%	100%	2,7%	3,06	0,927
total						100%		
OCUPACIÓN								
profesionais, técnicos e similares	7,1%	23,8%	33,4%	35,7%	100%	24,4%	2,94	0,968
membros do gob., directivos, AA. PP.	4%	24%	32%	40%	100%	14,5%	3,11	0,877
prop. e xerentes da host., com. e agric.	0%	28,6%	42,8%	28,6%	100%	4,1%	2,96	0,897
cadros medios	0%	25%	25%	50%	100%	2,3%	3,38	0,839
capataces e persoal encargado	0%	33,3%	33,4%	33,3%	100%	1,7%	2,83	1,135
persoal administrativo e similares	7,1%	21,4%	42,9%	28,6%	100%	8,1%	2,95	0,886
comerciantes, vendedores e similares	6,3%	18,7%	43,7%	31,3%	100%	9,3%	3	0,908
persoal dos servizos	11,1%	22,2%	50%	16,7%	100%	10,5%	2,72	0,902
traballadores cualif. e semicualif.	6,7%	20%	40%	33,3%	100%	17,4%	2,98	0,907
traballadores agric. e non cualif. non agric.	0%	50%	0%	50%	100%	1,2%	3	1,394
Forzas Armadas	18,2%	18,2%	27,2%	36,4%	100%	6,4%	2,77	1,2
total						100%		
XÉNERO								
varón	7,5%	24,1%	38,3%	30,1%	100%	48,7%	2,92	0,913
muller	10%	27,9%	32,1%	30%	100%	51,3%	2,82	0,976
total						100%		
HÁBITAT DE NACEMENTO								
menos de 5.000	0%	14,3%	35,7%	50%	100%	5,2%	3,39	0,72
de 5.001 a 10.000	12,5%	6,3%	37,4%	43,8%	100%	5,9%	3,06	1,048
de 10.001 a 20.000	0%	12,5%	37,5%	50%	100%	3%	3,33	0,763
de 20.001 a 50.000	0%	33,3%	33,4%	33,3%	100%	2,2%	2,94	1,031
máis de 50.000	5,6%	28,8%	36,9%	28,7%	100%	72,2%	2,89	0,889
fóra de Galicia	32,3%	29%	22,6%	16,1%	100%	11,5%	2,23	1,088
total						100%		

Táboa 3.1.31. Comprensión escrita do galego en Ferrol

	1	2	3	4	total	%	\bar{X}	SD
TOTAL FERROL	8,6%	26,2%	35%	30,2%	100%		2,98	0,95
LINGUA INICIAL								
só castelán	10,8%	23,7%	33,2%	32,3%	100%	68,6%	2,87	0,989
máis castelán	2,3%	23,3%	37,2%	37,2%	100%	15,9%	3,1	0,821
máis galego	5,9%	17,6%	29,4%	47,1%	100%	6,3%	3,2	0,922
só galego	0%	9,1%	22,7%	68,2%	100%	8,1%	3,55	0,719
outras	33,3%	33,3%	33,4%	0%	100%	1,1%	2,3	1,071
total						100%		
LINGUA HABITUAL								
só castelán	12,3%	26,5%	32,2%	29%	100%	57%	2,78	0,999
máis castelán	4%	17,3%	38,7%	40%	100%	27,6%	3,13	0,863
máis galego	0%	15,4%	34,6%	50%	100%	9,6%	3,32	0,761
só galego	0%	7,1%	14,3%	78,6%	100%	5,1%	3,68	0,712
outras	0%	50%	0%	50%	100%	0,7%	3	1,944
total						100%		
IDADE								
15 a 24 anos	3,2%	27,4%	32,3%	37,1%	100%	22,8%	3,04	0,887
25 a 34 anos	5,2%	18,2%	37,6%	39%	100%	28,3%	3,08	0,895
35 a 44 anos	11,4%	18,6%	32,9%	37,1%	100%	25,7%	2,97	1,007
45 a 54 anos	12,7%	27%	27%	33,3%	100%	23,2%	2,8	1,044
Total						100%		
ESTUDOS								
sen estudos	25%	25%	25%	25%	100%	1,5%	2,38	1,303
primarios	16,3%	30,2%	25,6%	27,9%	100%	15,9%	2,65	1,064
E. S. O.	8,2%	30,6%	34,7%	26,5%	100%	18,1%	2,8	0,924
F. P.	4,3%	21,3%	42,5%	31,9%	100%	17,3%	3,01	0,863
bacharelato	11,8%	20,6%	32,3%	35,3%	100%	12,5%	2,9	1,025
universitarios	3,2%	16%	30,8%	50%	100%	34,7%	3,27	0,858
total						100%		
INGRESOS								
ata 250 €	0%	33,3%	33,3%	33,4%	100%	1,4%	2,78	0,958
de 250 a 420 €	20%	20%	40%	20%	100%	2,3%	2,67	1,093
de 420 a 840 €	11,9%	21,4%	33,3%	33,4%	100%	19,2%	2,86	1,023
de 840 a 1.260 €	11,1%	20,8%	29,2%	38,9%	100%	32,9%	2,95	1,027
de 1.260 a 2.100 €	2,7%	20%	38,7%	38,7%	100%	34,2%	3,13	0,838
de 2.100 a 2.940 €	0%	18,8%	37,4%	43,8%	100%	7,3%	3,27	0,773
máis de 3.000 €	0%	16,7%	50%	33,3%	100%	2,7%	3,17	0,911
total						100%		
OCUPACIÓN								
profesionais, técnicos e similares	9,5%	16,6%	31%	42,9%	100%	24,3%	3,1	0,986
membros do gob., directivos, AA. PP.	0%	20,8%	29,2%	50%	100%	13,8%	3,31	0,792
prop. e xerentes da host., com. e agric.	12,5%	25%	37,5%	25%	100%	4,6%	2,75	1,034
cadros medios	0%	25%	25%	50%	100%	2,3%	3,31	0,934
capataces e persoal encargado	0%	33,4%	33,3%	33,3%	100%	1,7%	2,92	1,098
persoal administrativo e similares	7,1%	21,5%	35,7%	35,7%	100%	8%	3,07	0,899
comerciantes, vendedores e similares	5,9%	23,5%	35,3%	35,3%	100%	9,8%	3,08	0,904
persoal dos servizos	11,1%	16,7%	44,4%	27,8%	100%	10,3%	2,91	0,964
traballadores cualif. e semicualif.	6,7%	23,3%	43,3%	26,7%	100%	17,2%	2,93	0,878
traballadores agric. e non cualif. non agric.	0%	50%	0%	50%	100%	1,1%	3	1,394
Forzas Armadas	16,7%	16,7%	33,3%	33,3%	100%	6,9%	2,89	1,138
total						100%		
XÉNERO								
varón	6,8%	23,3%	35,3%	34,6%	100%	48,7%	2,97	0,926
muller	9,3%	21,4%	30,7%	38,6%	100%	51,3%	2,98	0,994
total						100%		
HÁBITAT DE NACEMENTO								
menos de 5.000	0%	15,4%	30,8%	53,8%	100%	4,9%	3,39	0,756
de 5.001 a 10.000	11,8%	11,7%	35,3%	41,2%	100%	6%	3,08	1,017
de 10.001 a 20.000	0%	11,2%	44,4%	44,4%	100%	3,4%	3,37	0,715
de 20.001 a 50.000	0%	33,4%	33,3%	33,3%	100%	2,2%	2,94	1,031
máis de 50.000	5,6%	24,2%	32,8%	37,4%	100%	72,8%	3,02	0,919
fóra de Galicia	29%	22,6%	32,3%	16,1%	100%	10,9%	2,35	1,091
total						100%		

Táboa 3.1.32. *Expresión escrita do galego en Ferrol*

	1	2	3	4	total	%	\bar{X}	SD
TOTAL FERROL	13,1%	25,5%	32,2%	29,2%	100%		2,77	1,01
LINGUA INICIAL								
só castelán	16,7%	27,4%	31,2%	24,7%	100%	68,4%	2,64	1,032
máis castelán	4,7%	25,6%	41,8%	27,9%	100%	15,8%	2,91	0,871
máis galego	5,9%	23,5%	29,4%	41,2%	100%	6,3%	3,08	0,963
só galego	4,3%	13%	21,8%	60,9%	100%	8,4%	3,43	0,841
outras	33,3%	33,3%	33,4%	0%	100%	1,1%	2,3	1,071
total						100%		
LINGUA HABITUAL								
só castelán	18,6%	29,5%	30,7%	21,2%	100%	57,1%	2,55	1,022
máis castelán	7,9%	23,7%	36,8%	31,6%	100%	27,8%	2,92	0,931
máis galego	3,8%	19,2%	30,8%	46,2%	100%	9,5%	3,19	0,886
só galego	0%	0%	23,1%	76,9%	100%	4,9%	3,68	0,673
outras	0%	50%	0%	50%	100%	0,7%	3	1,944
total						100%		
IDADE								
15 a 24 anos	6,5%	29%	33,9%	30,6%	100%	22,9%	2,9	0,93
25 a 34 anos	7,9%	21,1%	38,1%	32,9%	100%	28,1%	2,96	0,932
35 a 44 anos	18,6%	24,3%	28,5%	28,6%	100%	25,8%	2,66	1,089
45 a 54 anos	19%	30,2%	27%	23,8%	100%	23,2%	2,55	1,058
total						100%		
ESTUDOS								
sen estudos	25%	25%	25%	25%	100%	1,5%	2,46	1,231
primarios	21,4%	33,3%	23,9%	21,4%	100%	15,6%	2,47	1,067
E.S.O.	12,5%	33,3%	31,3%	22,9%	100%	17,8%	2,64	0,986
F.P.	12,8%	21,3%	38,4%	27,7%	100%	17,5%	2,82	0,982
bacharelato	17,6%	26,5%	32,4%	23,5%	100%	12,6%	2,63	1,056
universitarios	7,4%	21,3%	33%	38,3%	100%	34,9%	3,03	0,945
total						100%		
INGRESOS								
ata 250 €	0%	33,3%	33,4%	33,3%	100%	1,4%	2,67	1,149
de 250 a 420 €	16,7%	33,3%	33,3%	16,7%	100%	2,7%	2,5	1,167
de 420 a 840 €	14,3%	26,2%	35,7%	23,8%	100%	18,9%	2,69	1,005
de 840 a 1.260 €	13,9%	25%	30,5%	30,6%	100%	32,4%	2,78	1,036
de 1.260 a 2.100 €	9,2%	26,3%	34,2%	30,3%	100%	34,2%	2,86	0,957
de 2.100 a 2.940 €	5,9%	17,6%	47,1%	29,4%	100%	7,7%	3,04	0,832
máis de 3.000 €	16,7%	16,7%	33,3%	33,3%	100%	2,7%	2,94	1,179
total						100%		
OCUPACIÓN								
profesionais, técnicos e similares	16,7%	23,8%	28,5%	31%	100%	3%	2,75	1,092
membros do gob., directivos, AA. PP.	4,2%	20,8%	33,3%	41,7%	100%	13,9%	3,12	0,867
prop. e xerentes da host., com. e agric.	25%	25%	25%	25%	100%	4,7%	2,58	1,15
cadros medios	0%	25%	25%	50%	100%	2,3%	3,31	0,934
capataces e persoal encargado	25%	25%	25%	25%	100%	2,3%	2,75	1,254
persoal administrativo e similares	7,7%	23,1%	38,4%	30,8%	100%	7,6%	2,93	0,983
comerciantes, vendedores e similares	5,9%	23,5%	41,3%	29,4%	100%	9,9%	2,92	0,904
persoal dos servizos	17,6%	23,5%	41,2%	17,6%	100%	9,9%	2,6	1,006
traballadores cualif. e semicualif.	6,9%	24,1%	41,4%	27,6%	100%	16,9%	2,9	0,921
traballadores agric. e non cualif. non agric.	0%	50%	0%	50%	100%	1,2%	3	1,394
Forzas Armadas	25%	16,7%	25%	33,3%	100%	7%	2,74	1,232
total						100%		
XÉNERO								
varón	10,5%	26,3%	34,6%	28,6%	100%	49,1%	2,81	0,97
muller	15,9%	24,6%	29,8%	29,7%	100%	50,9%	2,74	1,054
total						100%		
HÁBITAT DE NACEMENTO								
menos de 5.000	0%	23,1%	30,7%	46,2%	100%	4,9%	3,24	0,82
de 5.001 a 10.000	12,5%	12,5%	37,5%	37,5%	100%	6%	2,94	1,048
de 10.001 a 20.000	11,1%	11,1%	44,5%	33,3%	100%	3,4%	3,11	0,927
de 20.001 a 50.000	16,7%	16,7%	33,3%	33,3%	100%	2,2%	2,88	1,124
máis de 50.000	10,3%	27,7%	32,3%	29,7%	100%	72,8%	2,82	0,975
fóra de Galicia	41,4%	24,1%	24,2%	10,3%	100%	10,9%	2,07	1,059
total						100%		

Táboa 3.1.33. Comprensión oral do galego en Santiago de Compostela

	1	2	3	4	total	%	\bar{X}	SD
TOTAL SANTIAGO DE COMPOSTELA	1,2	3,6	9,2	86	100%		3,8	0,54
LINGUA INICIAL								
só castelán	1,6%	6,4%	15,2%	76,8%	100%	36,7%	3,68	0,655
máis castelán	0%	2,4%	7%	90,6%	100%	24,9%	3,87	0,405
máis galego	0%	0%	3,7%	96,3%	100%	15,8%	3,96	0,202
só galego	0%	1,5%	3%	95,5%	100%	19,4%	3,95	0,259
outras	18,2%	9,1%	18,2%	54,5%	100%	3,2%	3,11	1,21
total						100%		
LINGUA HABITUAL								
só castelán	5,8%	10,1%	20,3%	63,8%	100%	20,3%	3,41	0,904
máis castelán	0%	2,4%	9,5%	88,1%	100%	37,1%	3,85	0,429
máis galego	0%	0%	4,1%	95,9%	100%	28,8%	3,96	0,198
só galego	0%	2,2%	2,2%	95,6%	100%	13,2%	3,93	0,349
outras	0%	0%	0%	100%	100%	0,6%	4	0
total						100%		
IDADE								
15 a 24 anos	1,3%	2,6%	10,6%	85,5%	100%	22,4%	3,8	0,545
25 a 34 anos	1%	5,2%	8,4%	85,4%	100%	28,2%	3,77	0,596
35 a 44 anos	2,2%	2,2%	5,7%	89,9%	100%	26,2%	3,84	0,553
45 a 54 anos	0%	3,8%	11,4%	84,8%	100%	23,2%	3,81	0,476
total						100%		
ESTUDOS								
sen estudos	-	-	-	100%	100%	0,6%	4	0
primarios	-	-	11,1%	88,9%	100%	7,9%	3,89	0,314
E. S. O.	-	2,6%	10,2%	87,2%	100%	11,4%	3,87	0,382
F. P.	2,1%	2,1%	4,1%	91,7%	100%	14,1%	3,85	0,57
bacharelato	2,4%	4,9%	14,7%	78%	100%	12%	3,7	0,642
universitarios	1,1%	4,3%	8,7%	85,9%	100%	54%	3,79	0,572
total						100%		
ESCALA DE INGRESOS								
ata 250 €	-	-	33,3%	66,7%	100%	1%	3,6	0,61
de 250 a 420 €	5%	-	5%	90%	100%	7%	3,88	0,552
de 420 a 840 €	-	3,2%	8,1%	88,7%	100%	21,6%	3,85	0,455
de 840 a 1260 €	1,3%	6,4%	9%	83,3%	100%	27,2%	3,74	0,645
de 1260 a 2100 €	1,3%	1,3%	9,2%	88,2%	100%	26,5%	3,83	0,511
de 2100 a 2940 €	3,1%	3,1%	6,3%	87,5%	100%	11,1%	3,8	0,649
máis de 3000 €	-	-	6,2%	93,8%	100%	5,6%	3,96	0,195
total						100%		
OCUPACIÓN								
profesionais, técnicos e similares	-	1,5%	7,7%	90,8%	100%	25,7%	3,89	0,37
membros do gob., directivos, AA. PP.	-	-	-	100%	100%	11,1%	4	0
prop. e xerentes da host., com. e agric.	6,3%	-	6,3%	87,4%	100%	6,2%	3,85	0,622
cadros medios	-	25%	25%	50%	100%	1,6%	3,4	0,995
capataces e persoal encargado	-	-	-	-	-	-	-	-
persoal administrativo e similares	-	-	12,5%	87,5%	100%	9,5%	3,88	0,331
comerciantes, vendedores e similares	-	7,5%	7,5%	85%	100%	15,8%	3,79	0,565
persoal dos servizos	2,4%	4,8%	11,8%	81%	100%	16,6%	3,76	0,596
traballadores cualif. e semicualif.	3,2%	6,5%	12,9%	77,4%	100%	12,3%	3,62	0,782
traballadores agric. e non cualif. non agric.	-	33,3%	-	66,7%	100%	1,2%	3,6	0,995
Forzas Armadas	-	-	-	-	-	-	-	-
total						100%		
XÉNERO								
varón	1,2%	3,1%	9,2%	86,5%	100%	47,8%	3,82	0,526
muller	1,1%	3,9%	9%	86%	100%	52,2%	3,79	0,564
total						100%		
HÁBITAT DE NACEMENTO								
menos de 5.000	-	-	5%	95%	100%	11,7%	3,96	0,205
de 5.001 a 10.000	-	2,9%	11,8%	85,3%	100%	9,8%	3,85	0,41
de 10.001 a 20.000	-	3,3%	10%	86,7%	100%	8,7%	3,87	0,401
de 20.001 a 50.000	-	-	12,5%	87,5%	100%	2,3%	3,87	0,362
máis de 50.000	0,6%	2,9%	8,5%	88%	100%	51%	3,85	0,456
fóra de Galicia	5,4%	10,7%	12,5%	71,4%	100%	16,3%	3,49	0,915
total						100%		

Táboa 3.1.34. *Expresión oral do galego en Santiago de Compostela*

	1	2	3	4	total	%	\bar{X}	SD
TOTAL SANTIAGO DE COMPOSTELA	7,5%	7,1%	14,3%	71,1%	100%		3,49	0,91
LINGUA INICIAL								
só castelán	15,2%	14,4%	20,8%	49,6%	100%	36,3%	3,06	1,117
máis castelán	1,1%	5,7%	16%	77%	100%	25,3%	3,7	0,609
máis galego	0%	1,8%	9,1%	89,1%	100%	16%	3,89	0,353
só galego	0%	1,5%	6,1%	92,4%	100%	19,2%	3,92	0,3
outras	54,5%	9,1%	0%	36,4%	100%	3,2%	2,22	1,512
total						100%		
LINGUA HABITUAL								
só castelán	34,8%	14,5%	18,8%	31,9%	100%	20,2%	2,49	1,27
máis castelán	1,6%	9,4%	18,9%	70,1%	100%	37,1%	3,58	0,725
máis galego	0%	1%	10,1%	88,9%	100%	28,9%	3,88	0,361
só galego	0%	2,2%	4,4%	93,2%	100%	13,2%	3,9	0,378
outras	0%	0%	0%	100%	100%	0,6%	4	0
total						100%		
IDADE								
15 a 24 anos	7,9%	5,3%	15,8%	71%	100%	22,4%	3,49	0,924
25 a 34 anos	6,3%	7,3%	12,4%	74%	100%	28,2%	3,54	0,885
35 a 44 anos	9%	6,7%	10,1%	74,2%	100%	26,2%	3,49	0,978
45 a 54 anos	6,3%	10,1%	19%	64,6%	100%	23,2%	3,44	0,896
total						100%		
ESTUDOS								
sen estudos	0%	0%	0%	100%	100%	0,6%	4	0
primarios	3,7%	3,7%	18,5%	74,1%	100%	7,9%	3,66	0,737
E. S. O.	5,1%	5,1%	15,4%	74,4%	100%	11,5%	3,59	0,833
F.P.	8,3%	4,2%	8,3%	79,2%	100%	14,1%	3,58	0,922
bacharelato	7,3%	7,3%	14,6%	70,8%	100%	12,1%	3,49	0,92
universitarios	8,2%	8,7%	15,3%	67,8%	100%	53,8%	3,42	0,962
total						100%		
INGRESOS								
ata 250 €	0%	0%	33,3%	66,7%	100%	1%	3,8	0,498
de 250 a 420 €	10,5%	5,3%	10,5%	73,7%	100%	6,6%	3,48	1,047
de 420 a 840 €	11,1%	6,3%	12,8%	69,8%	100%	22%	3,42	1,021
de 840 a 1.260 €	10,1%	7,6%	13,9%	68,4%	100%	27,5%	3,41	1,004
de 1.260 a 2.100 €	5,3%	3,9%	14,5%	76,3%	100%	26,5%	3,61	0,802
de 2.100 a 2.940 €	6,3%	9,4%	6,3%	78,1%	100%	11,1%	3,59	0,875
máis de 3.000 €	6,7%	6,7%	6,7%	79,9%	100%	5,3%	3,56	0,948
total						100%		
OCUPACIÓN								
profesionais, técnicos e similares	4,6%	6,2%	15,4%	73,8%	100%	25,8%	3,57	0,831
membros do gob., directivos, AA. PP.	3,6%	3,6%	3,6%	89,2%	100%	11,1%	3,76	0,722
prop. e xerentes da host., com. e agric.	6,7%	6,7%	6,7%	79,9%	100%	6%	3,65	0,906
cadros medios	25%	0%	25%	50%	100%	1,6%	3,2	1,451
capataces e persoal encargado	-	-	-	-	-	-	-	-
persoal administrativo e similares	4%	4%	20%	72%	100%	9,9%	3,64	0,699
comerciantes, vendedores e similares	7,7%	7,7%	15,4%	69,2%	100%	15,5%	3,46	0,933
persoal dos servizos	9,8%	7,3%	12,2%	70,7%	100%	16,3%	3,44	0,997
traballadores cualif. e semicualif.	6,3%	9,4%	12,5%	71,8%	100%	12,6%	3,5	0,901
traballadores agric. e non cualif. non agric.	0%	66,7%	0%	33,3%	100%	1,2%	2,8	1,219
Forzas Armadas	-	-	-	-	-	-	-	-
total						100%		
XÉNERO								
varón	6,7%	6,1%	14,7%	72,5%	100%	47,8%	3,53	0,88
muller	8,4%	7,9%	14%	69,7%	100%	52,2%	3,45	0,952
total						100%		
HÁBITAT DE NACEMENTO								
menos de 5.000	0%	2,5%	12,5%	85%	100%	11,7%	3,83	0,452
de 5.001 a 10.000	0%	6,1%	18,2%	75,7%	100%	9,8%	3,71	0,562
de 10.001 a 20.000	0%	6,7%	13,3%	80%	100%	8,8%	3,75	0,56
de 20.001 a 50.000	0%	0%	12,5%	87,5%	100%	2,3%	3,87	0,362
máis de 50.000	3,4%	6,9%	14,9%	74,8%	100%	51,3%	3,81	0,76
fóra de Galicia	36,4%	12,7%	12,7%	38,2%	100%	16,1%	2,54	1,33
total						100%		

Táboa 3.1.35. Comprensión escrita do galego en Santiago de Compostela

	1	2	3	4	total	%	\bar{X}	SD
TOTAL SANTIAGO DE COMPOSTELA	4,6%	7,6%	15,5%	72,3%	100%		3,55	0,82
LINGUA INICIAL								
só castelán	8%	11,2%	21,6%	59,2%	100%	36,5%	3,33	0,958
máis castelán	1,1%	5,7%	16,2%	77%	100%	25,4%	3,72	0,593
máis galego	1,9%	5,6%	5,5%	87%	100%	15,8%	3,77	0,643
só galego	3%	4,5%	10,5%	81,8%	100%	19,3%	3,72	0,685
outras	20%	10%	20%	50%	100%	2,3%	2,89	1,26
total						100%		
LINGUA HABITUAL								
só castelán	16,2%	14,7%	23,5%	45,6%	100%	20%	2,97	1,129
máis castelán	1,6%	7,9%	18,1%	72,4%	100%	37,4%	3,61	0,777
máis galego	1%	3,1%	9,2%	86,7%	100%	28,8%	3,82	0,529
só galego	2,2%	6,7%	8,9%	82,2%	100%	13,2%	3,69	0,726
outras	0%	0%	0%	100%	100%	0,6%	4	0
total						100%		
IDADE								
15 a 24 anos	2,6%	6,6%	15,8%	75%	100%	22,3%	3,62	0,744
25 a 34 anos	3,1%	6,2%	15,4%	75,3%	100%	28,4%	3,64	0,726
35 a 44 anos	6,7%	6,7%	11,3%	75,3%	100%	26,1%	3,54	0,902
45 a 54 anos	6,3%	11,4%	20,3%	62%	100%	23,2%	3,39	0,908
total						100%		
ESTUDOS								
sen estudos	33,3%	0%	33,4%	33,3%	100%	0,9%	2,67	1,948
primarios	3,7%	14,8%	22,2%	59,3%	100%	7,9%	3,36	0,903
E. S. O.	2,6%	5,1%	17,9%	74,4%	100%	11,4%	3,62	0,734
F.P.	6,4%	4,3%	10,6%	78,7%	100%	13,8%	3,59	0,881
bacharelato	2,4%	11,9%	16,7%	69%	100%	12,3%	3,53	0,805
universitarios	4,4%	7,1%	14,9%	73,8%	100%	53,7%	3,57	0,817
total						100%		
INGRESOS								
ata 250 €	0%	0%	33,3%	66,7%	100%	1%	3,6	0,61
de 250 a 420 €	5,3%	0%	5,4%	89,5%	100%	6,6%	3,85	0,573
de 420 a 840 €	7,9%	4,8%	15,9%	71,4%	100%	22%	3,52	0,899
de 840 a 1.260 €	5,1%	10,3%	15,4%	69,2%	100%	27,2%	3,49	0,876
de 1.260 a 2.100 €	3,9%	7,9%	15,8%	72,4%	100%	26,5%	3,55	0,826
de 2.100 a 2.940 €	6,3%	6,2%	6,2%	81,3%	100%	11,1%	3,66	0,821
máis de 3.000 €	6,3%	6,3%	12,4%	75%	100%	5,6%	3,67	0,745
total						100%		
OCUPACIÓN								
profesionais, técnicos e similares	1,5%	4,7%	16,9%	76,9%	100%	25,8%	3,68	0,658
membros do gob., directivos, AA. PP.	3,4%	3,5%	3,4%	89,7%	100%	11,5%	3,86	0,539
prop. e xerentes da host., com. e agric.	14,3%	7,2%	7,1%	71,4%	100%	5,6%	3,31	1,177
cadros medios	25%	0%	25%	50%	100%	1,6%	3,2	1,451
capataces e persoal encargado	-	-	-	-	-	-	-	-
persoal administrativo e similares	4,2%	4,1%	12,5%	79,2%	100%	9,5%	3,69	0,687
comerciantes, vendedores e similares	5,1%	7,7%	15,4%	71,8%	100%	15,5%	3,5	0,886
persoal dos servizos	7,1%	7%	11,9%	73,8%	100%	16,7%	3,54	0,908
traballadores cualif. e semicualif.	6,3%	15,6%	15,6%	62,5%	100%	12,6%	3,37	0,952
traballadores agric. e non cualif. non agric.	0%	33,3%	33,3%	33,2%	100%	1,2%	3,2	0,931
Forzas Armadas	-	-	-	-	-	-	-	-
total						100%		
XÉNERO								
varón	4,3%	6,8%	16,7%	72,2%	100%	47,8%	3,56	0,813
muller	4,5%	8,5%	14,1%	72,9%	100%	52,2%	3,55	0,838
total						100%		
HÁBITAT DE NACEMENTO								
menos de 5.000	2,5%	7,5%	12,5%	77,5%	100%	11,7%	3,69	0,675
de 5.001 a 10.000	2,9%	2,9%	20,7%	73,5%	100%	9,9%	3,69	0,599
de 10.001 a 20.000	3,4%	6,9%	13,8%	75,9%	100%	8,5%	3,6	0,805
de 20.001 a 50.000	0%	0%	11,1%	88,9%	100%	2,6%	3,93	0,266
máis de 50.000	3,4%	6,9%	13,7%	76%	100%	51,2%	3,63	0,753
fóra de Galicia	14,5%	14,5%	20,1%	50,9%	100%	16,1%	3,06	1,115
total						100%		

Táboa 3.1.36. *Expresión escrita do galego en Santiago de Compostela*

	1	2	3	4	total	%	\bar{X}	SD
TOTAL SANTIAGO DE COMPOSTELA	10,8%	12,8%	15,4%	61%	100%		3,27	1,04
LINGUA INICIAL								
só castelán	17,6%	20%	16%	46,4%	100%	36,8%	2,91	1,173
máis castelán	5,8%	8,1%	16,3%	69,8%	100%	25,3%	3,49	0,886
máis galego	3,7%	5,6%	20,3%	70,4%	100%	15,9%	3,58	0,752
só galego	3,1%	10,8%	10,7%	75,4%	100%	19,1%	3,56	0,829
outras	50%	10%	10%	30%	100%	2,9%	2,28	1,439
total						100%		
LINGUA HABITUAL								
só castelán	39,1%	13%	14,6%	33,3%	100%	20,2%	2,43	1,313
máis castelán	4,8%	15,1%	16,6%	63,5%	100%	37%	3,38	0,917
máis galego	3%	9,1%	16,2%	71,7%	100%	29%	3,57	0,78
só galego	2,2%	13,3%	11,2%	73,3%	100%	13,2%	3,54	0,83
outras	0%	0%	0%	100%	100%	0,6%	4	0
total						100%		
IDADE								
15 a 24 anos	7,8%	9,1%	14,3%	68,8%	100%	22,6%	3,44	0,962
25 a 34 anos	8,2%	8,2%	17,6%	66%	100%	28,4%	3,42	0,952
35 a 44 anos	11,2%	15,7%	13,5%	59,6%	100%	26,1%	3,21	1,086
45 a 54 anos	15,4%	19,2%	16,7%	48,7%	100%	22,9%	2,99	1,152
total						100%		
ESTUDOS								
sen estudos	50%	0%	50%	0%	100%	0,6%	2,33	1,472
primarios	7,4%	22,2%	14,8%	55,6%	100%	7,9%	3,19	1,022
E. S. O.	7,5%	15%	20%	57,5%	100%	11,7%	3,29	0,977
F.P.	10,4%	8,3%	12,5%	68,8%	100%	14%	3,39	1,029
bacharelato	9,5%	16,7%	9,5%	64,3%	100%	12,2%	3,29	1,066
universitarios	12,5%	11,4%	15,8%	60,3%	100%	53,6%	3,25	1,076
total						100%		
INGRESOS								
ata 250 €	0%	33,3%	33,4%	33,3%	100%	1,1%	3	1,113
de 250 a 420 €	10,5%	5,3%	21%	63,2%	100%	6,6%	3,36	1,038
de 420 a 840 €	12,9%	9,7%	19,3%	58,1%	100%	21,8%	3,22	1,074
de 840 a 1.260 €	14,1%	12,8%	10,3%	62,8%	100%	27,3%	3,22	1,13
de 1.260 a 2.100 €	6,6%	15,8%	14,5%	63,2%	100%	26,7%	3,33	0,977
de 2.100 a 2.940 €	6,3%	15,6%	6,2%	71,9%	100%	11,2%	3,43	0,995
máis de 3.000 €	20%	6,7%	13,3%	60%	100%	5,3%	3,15	1,218
total						100%		
OCUPACIÓN								
profesionais, técnicos e similares	10,8%	9,2%	12,3%	67,7%	100%	25,7%	3,37	1,033
membros do gob., directivos, AA. PP.	3,4%	6,9%	10,4%	79,3%	100%	11,5%	3,66	0,778
prop. e xerentes da host., com. e agric.	14,3%	21,4%	7,2%	57,1%	100%	5,5%	3,08	1,216
cadros medios	25%	25%	25%	25%	100%	1,6%	2,8	1,451
capataces e persoal encargado	-	-	-	-	-	-	-	-
persoal administrativo e similares	8%	12%	20%	60%	100%	9,9%	3,36	0,967
comerciantes, vendedores e similares	12,5%	15%	17,5%	55%	100%	15,8%	3,16	1,105
persoal dos servizos	12,5%	7,5%	17,5%	62,5%	100%	15,8%	3,31	1,062
traballadores cualif. e semicualif.	6,3%	25%	12,4%	56,3%	100%	12,6%	3,18	1,018
traballadores agric. e non cualif. non agric.	25%	25%	25%	25%	100%	1,6%	2,4	1,269
Forzas Armadas	-	-	-	-	-	-	-	-
total						100%		
XÉNERO								
varón	9,8%	12,3%	16,6%	61,3%	100%	47,8%	3,29	1,03
muller	11,2%	13,5%	14,6%	60,7%	100%	52,2%	3,24	1,069
total						100%		
HÁBITAT DE NACEMENTO								
menos de 5.000	2,6%	17,9%	12,8%	66,7%	100%	11,4%	3,41	0,898
de 5.001 a 10.000	6,1%	6,1%	27,2%	60,6%	100%	9,6%	3,44	0,842
de 10.001 a 20.000	6,7%	13,3%	16,7%	63,3%	100%	8,8%	3,4	0,941
de 20.001 a 50.000	0%	11,1%	11,1%	77,8%	100%	2,6%	3,73	0,611
máis de 50.000	5,7%	11,4%	15,5%	67,4%	100%	51,2%	3,45	0,903
fóra de Galicia	41,1%	16,1%	10,7%	32,1%	100%	16,4%	2,35	1,314
total						100%		

Táboa 3.1.37. Comprensión oral do galego en Lugo

	1	2	3	4	total	%	\bar{X}	SD
TOTAL LUGO	1,5%	5,7%	15,3%	77,5%	100%		3,69	0,65
LINGUA INICIAL								
só castelán	3,8%	9,5%	19,1%	67,6%	100%	33,6%	3,51	0,815
máis castelán	0%	3,9%	18,2%	77,9%	100%	24,7%	3,72	0,559
máis galego	0%	3,8%	5,6%	90,6%	100%	17%	3,85	0,485
só galego	0%	4,2%	9,7%	86,1%	100%	23,1%	3,81	0,512
outras	0%	0%	60%	40%	100%	1,6%	3,38	0,662
total						100%		
LINGUA HABITUAL								
só castelán	4,8%	9,5%	20,6%	65,1%	100%	20%	3,44	0,882
máis castelán	0,8%	4,1%	18,1%	77%	100%	38,9%	3,71	0,587
máis galego	0%	5,8%	12,8%	81,4%	100%	27,4%	3,77	0,537
só galego	0%	2,4%	4,7%	92,9%	100%	13,4%	3,87	0,466
outras	0%	0%	0%	100%	100%	0,3%	2,4	1,229
total						100%		
IDADE								
15 a 24 anos	1,5%	2,9%	16,2%	79,4%	100%	21,6%	3,75	0,563
25 a 34 anos	1,2%	4,7%	10,6%	83,5%	100%	27%	3,77	0,587
35 a 44 anos	1,1%	8%	15,9%	75%	100%	27,9%	3,64	0,691
45 a 54 anos	2,7%	8,1%	18,9%	70,3%	100%	23,5%	3,59	0,736
total						100%		
ESTUDOS								
sen estudos	-	-	-	-	-	-	-	-
primarios	1,9%	7,4%	16,7%	74,1%	100%	17,4%	3,55	0,843
E. S. O.	0%	4,1%	20,4%	75,5%	100%	15,8%	3,62	0,736
F.P.	0%	5,6%	19,4%	75%	100%	11,6%	3,71	0,558
bacharelato	0,8%	3,9%	12,4%	82,9%	100%	41,5%	3,64	0,654
universitarios	4,7%	9,3%	13,9%	72,1%	100%	13,7%	3,77	0,566
total						100%		
INGRESOS								
ata 250 €	0%	0%	25%	75%	100%	1,6%	3,54	0,719
de 250 a 420 €	0%	0%	28,6%	71,4%	100%	2,7%	3,6	0,794
de 420 a 840 €	4,8%	9,5%	14,3%	71,4%	100%	16,3%	3,51	0,869
de 840 a 1.260 €	0%	4,7%	16,5%	78,8%	100%	33,1%	3,73	0,569
de 1.260 a 2.100 €	0%	3,9%	13%	83,1%	100%	30%	3,79	0,5
de 2.100 a 2.940 €	0%	7,1%	10,8%	82,1%	100%	10,9%	3,75	0,566
máis de 3.000 €	0%	0%	14,3%	85,7%	100%	5,4%	3,8	0,471
total						100%		
OCUPACIÓN								
profesionais, técnicos e similares	1,8%	1,8%	14,3%	82,1%	100%	25,2%	3,76	0,593
membros do gob., directivos, AA. PP.	0%	5,1%	18%	76,9%	100%	17,6%	3,69	0,587
prop. e xerentes da host., com. e agric.	0%	5%	10%	85%	100%	9%	3,74	0,64
cadros medios	0%	0%	20%	80%	100%	2,3%	3,73	0,638
capataces e persoal encargado	0%	20%	0%	80%	100%	2,3%	3,69	0,818
persoal administrativo e similares	0%	5%	35%	60%	100%	9%	3,6	0,572
comerciantes, vendedores e similares	3,8%	3,8%	19,3%	73,1%	100%	11,7%	3,63	0,722
persoal dos servizos	7,7%	7,7%	11,5%	73,1%	100%	11,7%	3,54	0,906
traballadores cualif. e semicualif.	0%	5,6%	11,1%	83,3%	100%	8%	3,76	0,562
traballadores agric. e non cualif. non agric.	0%	0%	16,7%	83,3%	100%	2,7%	3,83	0,407
Forzas Armadas	0%	0%	0%	100%	100%	0,5%	3,4	1,229
total						100%		
XÉNERO								
varón	0,7%	4,6%	15,9%	78,8%	100%	48,1%	3,72	0,59
muller	1,8%	6,7%	14,8%	76,7%	100%	51,9%	3,65	0,72
total						100%		
HÁBITAT DE NACEMENTO								
menos de 5.000	0%	6%	8%	86%	100%	16%	3,77	0,588
de 5.001 a 10.000	0%	6,3%	18,7%	75%	100%	5,2%	3,66	0,683
de 10.001 a 20.000	0%	0%	18,2%	81,8%	100%	3,5%	3,76	0,511
de 20.001 a 50.000	0%	0%	0%	100%	100%	0,3%	4	0
máis de 50.000	5%	4,9%	16,3%	78,3%	100%	65,1%	3,73	0,569
fóra de Galicia	9,7%	9,7%	19,3%	61,3%	100%	9,9%	3,28	1,047
total						100%		

Táboa 3.1.38. *Expresión oral do galego en Lugo*

	1	2	3	4	total	%	\bar{X}	SD
TOTAL LUGO	5,4	11,3%	20,2%	63,1%	100%		3,41	0,89
LINGUA INICIAL								
só castelán	11,7%	19,4%	23,3%	45,6%	100%	33%	3,02	1,066
máis castelán	3,8%	10,3%	24,4%	61,5%	100%	25%	3,43	0,828
máis galego	0%	5,7%	13,2%	81,1%	100%	17%	3,73	0,598
só galego	1,4%	4,1%	15%	79,5%	100%	23,4%	3,73	0,604
outras	0%	20%	40%	40%	100%	1,6%	3,12	0,946
total						100%		
LINGUA HABITUAL								
só castelán	21,3%	19,7%	19,7%	39,3%	100%	19,4%	2,75	1,183
máis castelán	2,4%	12,2%	26,1%	59,3%	100%	39,2%	3,43	0,794
máis galego	0%	7%	17,4%	75,6%	100%	27,4%	3,69	0,597
só galego	2,3%	2,3%	11,7%	83,7%	100%	13,7%	3,8	0,564
outras	0%	100%	0%	0%	100%	0,3%	2,2	1,505
total						100%		
IDADE								
15 a 24 anos	7,4%	10,3%	20,5%	61,8%	100%	21,6%	3,38	0,931
25 a 34 anos	5,9%	10,6%	15,3%	68,2%	100%	27,1%	3,46	0,911
35 a 44 anos	3,4%	12,6%	23,1%	60,9%	100%	27,7%	3,4	0,859
45 a 54 anos	5,4%	10,8%	23%	60,8%	100%	23,6%	3,39	0,887
total						100%		
ESTUDOS								
sen estudos	-	-	-	-	-	-	-	-
primarios	4,8%	14,3%	21,4%	59,5%	100%	13,5%	3,35	0,93
E. S. O.	9,3%	11,1%	24%	55,6%	100%	17,4%	3,27	0,985
F.P.	4,1%	10,2%	22,4%	63,3%	100%	15,8%	3,44	0,852
bacharelato	5,4%	16,2%	24,3%	54,1%	100%	11,8%	3,25	0,961
universitarios	3,9%	9,3%	17%	69,8%	100%	41,5%	3,52	0,828
total						100%		
INGRESOS								
ata 250 €	0%	20%	40%	40%	100%	1,9%	3,15	0,872
de 250 a 420 €	0%	0%	33,3%	66,7%	100%	2,3%	3,45	0,87
de 420 a 840 €	7%	16,3%	16,2%	60,5%	100%	16,6%	3,29	1,016
de 840 a 1.260 €	4,7%	9,4%	24,7%	61,2%	100%	32,8%	3,43	0,851
de 1.260 a 2.100 €	5,2%	7,8%	16,9%	70,1%	100%	29,7%	3,52	0,857
de 2.100 a 2.940 €	3,6%	14,3%	14,2%	67,9%	100%	10,9%	3,47	0,878
máis de 3.000 €	6,7%	20%	20%	53,3%	100%	5,8%	3,24	0,966
total						100%		
OCUPACIÓN								
profesionais, técnicos e similares	3,6%	8,9%	19,6%	67,9%	100%	25,2%	3,5	0,835
membros do gob., directivos, AA. PP.	2,6%	7,7%	25,6%	64,1%	100%	17,6%	3,5	0,762
prop. e xerentes da host., com. e agric.	4,5%	9,1%	13,7%	72,7%	100%	9,7%	3,57	0,818
cadros medios	0%	20%	20%	60%	100%	2,3%	3,27	0,95
capataces e persoal encargado	0%	20%	20%	60%	100%	2,3%	3,54	0,845
persoal administrativo e similares	10%	15%	35%	40%	100%	9%	3,07	1,015
comerciantes, vendedores e similares	3,8%	19,3%	26,9%	50%	100%	11,7%	3,23	0,912
persoal dos servizos	8%	8%	20%	64%	100%	11,3%	3,4	0,936
traballadores cualif. e semicualif.	0%	11,7%	5,9%	82,4%	100%	7,7%	3,65	0,73
traballadores agric. e non cualif. non agric.	0%	16,6%	16,7%	66,7%	100%	2,7%	3,47	1,004
Forzas Armadas	0%	0%	0%	100%	100%	0,5%	3	1,943
total						100%		
XÉNERO								
varón	3,3%	11,3%	18,5%	66,9%	100%	48,1%	3,5	0,818
muller	7,4%	11,6%	22,1%	58,9%	100%	51,9%	3,33	0,95
total						100%		
HÁBITAT DE NACEMENTO								
menos de 5.000	0%	8%	18%	74%	100%	16%	3,65	0,654
de 5.001 a 10.000	5,9%	5,9%	23,5%	64,7%	100%	5,4%	3,53	0,792
de 10.001 a 20.000	0%	0%	25%	75%	100%	3,8%	3,71	0,54
de 20.001 a 50.000	0%	0%	0%	100%	100%	0,3%	4	0
máis de 50.000	4%	11,3%	21,3%	63,4%	100%	64,3%	3,44	0,85
fóra de Galicia	25%	25%	12,5%	37,5%	100%	10,2%	2,64	1,234
total						100%		

Táboa 3.1.39. Comprensión escrita do galego en Lugo

	1	2	3	4	total	%	\bar{X}	SD
TOTAL LUGO	5,8%	10,3%	17,7%	66,2%	100%		3,44	0,89
LINGUA INICIAL								
só castelán	9,5%	13,3%	19,1%	58,1%	100%	33,4%	3,26	1,016
máis castelán	5,1%	10,3%	21,8%	62,8%	100%	24,9%	3,42	0,875
máis galego	5,7%	5,7%	13,1%	75,5%	100%	16,9%	3,56	0,861
só galego	1,4%	8,2%	12,3%	78,1%	100%	23,2%	3,66	0,713
outras	0%	0%	60%	40%	100%	1,6%	3,31	0,644
total						100%		
LINGUA HABITUAL								
só castelán	16,1%	12,9%	19,4%	51,6%	100%	19,9%	3,08	1,135
máis castelán	4,9%	10,7%	21,3%	63,1%	100%	39,2%	3,42	0,877
máis galego	1,2%	10,7%	14,3%	73,8%	100%	27,1%	3,6	0,741
só galego	0%	4,8%	11,9%	83,3%	100%	13,5%	3,78	0,558
outras	0%	100%	0%	0%	100%	0,3%	2,2	1,505
total						100%		
IDADE								
15 a 24 anos	7,4%	5,9%	16,1%	70,6%	100%	21,7%	3,5	0,905
25 a 34 anos	6%	6%	14,2%	73,8%	100%	26,9%	3,55	0,865
35 a 44 anos	4,5%	12,5%	20,5%	62,5%	100%	28,1%	3,41	0,877
45 a 54 anos	5,5%	15,1%	20,5%	58,9%	100%	23,3%	3,31	0,937
total						100%		
ESTUDOS								
sen estudos	-	-	-	-	-	-	-	-
primarios	7,1%	16,7%	19,1%	57,1%	100%	13,5%	3,23	1,018
E. S. O.	10,9%	10,9%	20%	58,2%	100%	17,6%	3,28	1,023
F.P.	2%	10,2%	24,5%	63,3%	100%	15,8%	3,47	0,793
bacharelato	8,1%	13,5%	16,2%	62,2%	100%	11,8%	3,3	1,03
universitarios	3,1%	7,8%	14,7%	74,4%	100%	41,3%	3,61	0,766
total						100%		
INGRESOS								
ata 250 €	20%	0%	20%	60%	100%	1,9%	3,23	1,27
de 250 a 420 €	0%	14,3%	14,3%	71,4%	100%	2,7%	3,5	0,936
de 420 a 840 €	7,1%	11,9%	16,7%	64,3%	100%	16,3%	3,39	0,948
de 840 a 1.260 €	3,5%	10,6%	22,4%	63,5%	100%	32,9%	3,44	0,843
de 1.260 a 2.100 €	2,6%	7,8%	19,5%	70,1%	100%	29,8%	3,57	0,759
de 2.100 a 2.940 €	3,7%	11,1%	11,1%	74,1%	100%	10,6%	3,52	0,863
máis de 3.000 €	6,7%	13,3%	13,3%	66,7%	100%	5,8%	3,46	0,919
total						100%		
OCUPACIÓN								
profesionais, técnicos e similares	3,6%	5,4%	17,8%	73,2%	100%	25,2%	3,6	0,782
membros do gob., directivos, AA. PP.	0%	12,8%	20,5%	66,7%	100%	17,6%	3,54	0,737
prop. e xerentes da host., com. e agric.	4,5%	9,1%	22,6%	63,6%	100%	9,7%	3,48	0,862
cadros medios	0%	0%	40%	60%	100%	2,3%	3,53	0,688
capataces e persoal encargado	0%	20%	20%	60%	100%	2,3%	3,54	0,845
persoal administrativo e similares	5,3%	15,8%	26,3%	52,6%	100%	8,6%	3,21	0,975
comerciantes, vendedores e similares	7,4%	11,1%	22,2%	59,3%	100%	12,2%	3,35	0,949
persoal dos servizos	8%	12%	16%	64%	100%	11,3%	3,37	0,992
traballadores cualif. e semicualif.	5,9%	11,8%	17,6%	64,7%	100%	7,7%	3,43	0,918
traballadores agric. e non cualif. non agric.	0%	0%	20%	80%	100%	2,3%	3,65	0,645
Forzas Armadas	0%	50%	0%	50%	100%	0,9%	3,2	1,505
total						100%		
XÉNERO								
varón	5,3%	7,9%	18,6%	68,2%	100%	48,2%	3,51	0,846
muller	6,2%	12,3%	17,3%	64,2%	100%	51,8%	3,39	0,936
total						100%		
HÁBITAT DE NACEMENTO								
menos de 5.000	2%	8%	16%	74%	100%	16%	3,6	0,762
de 5.001 a 10.000	5,9%	11,8%	17,6%	64,7%	100%	5,4%	3,43	0,946
de 10.001 a 20.000	0%	16,7%	8,3%	75%	100%	3,8%	3,59	0,766
de 20.001 a 50.000	0%	0%	0%	100%	100%	0,3%	4	0
máis de 50.000	5%	9,9%	18,8%	66,3%	100%	64,3%	3,46	0,87
fóra de Galicia	15,6%	15,6%	18,8%	50%	100%	10,2%	3,01	1,169
total						100%		

Táboa 3.1.40. *Expresión escrita do galego en Lugo*

	1	2	3	4	total	%	\bar{X}	SD
TOTAL LUGO	9,3%	15,7%	17,8%	57,2%	100%		3,23	1,02
LINGUA INICIAL								
só castelán	15,4%	17,3%	20,2%	47,1%	100%	33,2%	2,98	1,13
máis castelán	7,7%	17,9%	19,3%	55,1%	100%	24,8%	3,22	1,008
máis galego	5,6%	11,1%	13%	70,4%	100%	17,2%	3,48	0,915
só galego	4,1%	13,7%	15,1%	67,1%	100%	23,2%	3,43	0,905
outras	0%	20%	40%	40%	100%	1,6%	3,06	0,825
total						100%		
LINGUA HABITUAL								
só castelán	24,2%	16,1%	16,2%	43,5%	100%	19,9%	2,8	1,243
máis castelán	8,3%	17,4%	23,1%	51,2%	100%	38,8%	3,18	0,991
máis galego	3,5%	16,5%	12,9%	67,1%	100%	27,2%	3,42	0,904
só galego	2,3%	9,3%	14%	74,4%	100%	13,8%	3,64	0,722
outras	0%	100%	0%	0%	100%	0,3%	2,2	1,505
total						100%		
IDADE								
15 a 24 anos	7,4%	11,8%	17,6%	63,2%	100%	21,7%	3,39	0,938
25 a 34 anos	9,4%	7,1%	17,6%	65,9%	100%	27,1%	3,39	0,981
35 a 44 anos	6,8%	21,6%	20,5%	51,1%	100%	28%	3,15	1
45 a 54 anos	13,7%	21,9%	15,1%	49,3%	100%	23,2%	2,98	1,136
total						100%		
ESTUDOS								
sen estudos	-	-	-	-	-	-	-	-
primarios	11,6%	25,6%	18,6%	44,2%	100%	13,9%	2,98	1,081
E.S.O.	13,2%	17%	18,9%	50,9%	100%	17,2%	3,08	1,1
F.P.	6,3%	16,7%	18,7%	58,3%	100%	15,7%	3,28	0,969
bacharelato	16,2%	18,9%	13,5%	51,4%	100%	11,9%	2,98	1,184
universitarios	6,3%	10,2%	18,1%	65,6%	100%	41,3%	3,42	0,918
total						100%		
INGRESOS								
ata 250 €	25%	25%	25%	25%	100%	1,7%	2,77	1,189
de 250 a 420 €	16,7%	0%	16,8%	66,7%	100%	2,3%	3,25	1,178
de 420 a 840 €	11,6%	14%	14,1%	60,5%	100%	16,7%	3,28	1,063
de 840 a 1.260 €	8,2%	16,5%	23,5%	51,8%	100%	32,9%	3,17	1,001
de 1.260 a 2.100 €	6,5%	14,3%	15,6%	63,6%	100%	29,8%	3,36	0,966
de 2.100 a 2.940 €	6,9%	20,7%	10,3%	62,1%	100%	11,2%	3,28	1,04
máis de 3.000 €	7,1%	14,3%	28,6%	50%	100%	5,4%	3,24	0,938
total						100%		
OCUPACIÓN								
profesionais, técnicos e similares	7,1%	14,3%	19,7%	58,9%	100%	25,5%	3,3	0,961
membros do gob., directivos, AA. PP.	7,5%	15%	20%	57,5%	100%	18,2%	3,26	1,013
prop. e xerentes da host., com. e agric.	9,1%	22,7%	13,7%	54,5%	100%	10%	3,2	1,063
cadros medios	0%	20%	20%	60%	100%	2,3%	3,27	0,95
capataces e persoal encargado	0%	25%	0%	75%	100%	1,8%	3,38	1,137
persoal administrativo e similares	10,5%	15,8%	31,6%	42,1%	100%	8,6%	3	1,053
comerciantes, vendedores e similares	11,5%	15,4%	23,1%	50%	100%	11,8%	3,11	1,087
persoal dos servizos	8%	20%	16%	56%	100%	11,3%	3,19	1,064
traballadores cualif. e semicualif.	5,9%	17,6%	11,8%	64,7%	100%	7,7%	3,31	1,049
traballadores agric. e non cualif. non agric.	0%	0%	20%	80%	100%	2,3%	3,59	0,847
Forzas Armadas	0%	0%	0%	100%	100%	0,5%	2,8	1,792
total						100%		
XÉNERO								
varón	8,6%	13,2%	17,3%	60,9%	100%	48,1%	3,3	1,005
muller	9,8%	17,8%	18,4%	54%	100%	51,9%	3,16	1,043
total						100%		
HÁBITAT DE NACEMENTO								
menos de 5.000	5,9%	19,6%	11,8%	62,7%	100%	16,3%	3,32	0,981
de 5.001 a 10.000	12,5%	12,5%	12,5%	62,5%	100%	5,1%	3,3	1,084
de 10.001 a 20.000	0%	18,2%	18,2%	63,6%	100%	3,5%	3,35	0,91
de 20.001 a 50.000	0%	0%	0%	100%	100%	0,3%	4	0
máis de 50.000	7,4%	14,8%	20,7%	57,1%	100%	64,9%	3,27	0,972
fóra de Galicia	29%	16,2%	12,9%	41,9%	100%	9,9%	2,67	1,312
total						100%		

Táboa 3.1.41. Comprensión oral do galego en Ourense

	1	2	3	4	total	%	\bar{X}	SD
TOTAL OURENSE	1,6%	2,2%	6,7%	89,5%	100%		3,84	0,52
LINGUA INICIAL								
só castelán	3,6%	4,4%	9,5%	82,5%	100%	35,7%	3,72	0,74
máis castelán	0%	0%	6,7%	93,3%	100%	31%	3,94	0,246
máis galego	0%	0%	3,1%	96,9%	100%	16,9%	3,97	0,185
só galego	0%	0%	3,8%	96,2%	100%	13,8%	3,97	0,168
outras	0%	20%	40%	40%	100%	2,6%	2,83	1,211
total						100%		
LINGUA HABITUAL								
só castelán	4,8%	7,7%	10,6%	76,9%	100%	27,2%	3,62	0,809
máis castelán	0,6%	0,7%	5,8%	92,9%	100%	40,7%	3,92	0,34
máis galego	0%	0%	5,2%	94,8%	100%	25,3%	3,95	0,228
só galego	0%	0%	0%	100%	100%	6%	4	0
outras	0%	100%	0%	0%	100%	0,8%	2,67	1,667
total						100%		
IDADE								
15 a 24 anos	1,1%	1,2%	3,4%	94,3%	100%	23%	3,92	0,377
25 a 34 anos	2%	1%	11,7%	85,3%	100%	26,6%	3,82	0,504
35 a 44 anos	1,9%	3,8%	6,7%	87,6%	100%	27,4%	3,82	0,557
45 a 54 anos	2,3%	3,4%	4,5%	89,8%	100%	23%	3,81	0,618
total						100%		
ESTUDOS								
sen estudos	-	-	-	-	-	-	-	-
primarios	2,6%	0%	5,1%	92,3%	100%	11,4%	4	0
E.S.O.	2,6%	2,6%	2,5%	92,3%	100%	20,7%	3,83	0,597
F.P.	0%	0%	9,4%	90,6%	100%	17%	3,92	0,321
bacharelato	3,3%	6,7%	11,7%	78,3%	100%	15,9%	3,88	0,495
universitarios	1,5%	1,5%	6,1%	90,9%	100%	35%	3,86	0,519
total						100%		
INGRESOS								
ata 250 €	0%	0%	0%	100%	100%	1%	4	0
de 250 a 420 €	0%	0%	0%	100%	100%	1,4%	4	0
de 420 a 840 €	3,2%	3,2%	6,5%	87,1%	100%	14,8%	3,83	0,597
de 840 a 1.260 €	0%	1,6%	6,3%	92,1%	100%	30,3%	3,92	0,321
de 1.260 a 2.100 €	2,5%	1,2%	5%	91,3%	100%	38,5%	3,88	0,495
de 2.100 a 2.940 €	0%	9,1%	0%	90,9%	100%	10,6%	3,86	0,519
máis de 3.000 €				100%	100%	3,4%	4	0
total						100%		
OCUPACIÓN								
profesionais, técnicos e similares	2,3%	0%	11,7%	86%	100%	16,2%	3,84	0,498
membros do gob., directivos, AA. PP.	2,2%	4,3%	4,4%	89,1%	100%	17,3%	3,8	0,602
prop. e xerentes da host., com. e agric.	5,6%	5,6%	8,2%	80,6%	100%	13,5%	3,7	0,759
cadros medios	0%	0%	25%	75%	100%	1,5%	3,8	0,466
capataces e persoal encargado	0%	0%	0%	100%	100%	2,3%	4	0
persoal administrativo e similares	0%	3,8%	7,7%	88,5%	100%	9,8%	3,88	0,411
comerciantes, vendedores e similares	0%	2,6%	5,3%	92,1%	100%	14,3%	3,9	0,365
persoal dos servizos	4,4%	4,4%	11,2%	80%	100%	16,8%	3,68	0,732
traballadores cualif. e semicualif.	0%	0%	0%	100%	100%	6,8%	4	0
traballadores agric. e non cualif. non agric.	0%	0%	0%	100%	100%	1,1%	4	0
Forzas Armadas	0%	0%	0%	100%	100%	0,4%	4	0
total						100%		
XÉNERO								
varón	0%	1,1%	6%	92,9%	100%	48,2%	3,93	0,293
muller	3%	3,5%	7,6%	85,9%	100%	51,8%	3,76	0,659
total						100%		
HÁBITAT DE NACEMENTO								
menos de 5.000	0%	0%	4,2%	95,8%	100%	6,4%	3,97	0,178
de 5.001 a 10.000	0%	0%	0%	100%	100%	3,7%	4	0
de 10.001 a 20.000	0%	0%	0%	100%	100%	1%	4	0
de 20.001 a 50.000	0%	0%	0%	100%	100%	0,5%	4	0
máis de 50.000	0%	0,7%	5,1%	94,2%	100%	72,7%	3,94	0,265
fóra de Galicia	10%	11,7%	18,3%	60%	100%	15,7%	3,29	1,029
total						100%		

Táboa 3.1.42. *Expresión oral do galego en Ourense*

	1	2	3	4	total	%	\bar{X}	SD
TOTAL OURENSE	4,2%	6,4%	19,8%	69,6%	100%		3,55	0,79
LINGUA INICIAL								
só castelán	10,2%	12,4%	24,1%	53,3%	100%	35,8%	3,21	1,012
máis castelán	0%	3,4%	23,7%	72,9%	100%	30,9%	3,7	0,526
máis galego	0%	1,6%	13,8%	84,6%	100%	17%	3,84	0,403
só galego	0%	3,7%	5,7%	90,6%	100%	13,9%	3,89	0,402
outras	22,2%	22,3%	33,3%	22,2%	100%	2,4%	2,58	1,182
total						100%		
LINGUA HABITUAL								
só castelán	13,6%	13,6%	24,3%	48,5%	100%	26,9%	3,09	1,077
máis castelán	1,3%	5,8%	23,7%	69,2%	100%	40,7%	3,62	0,643
máis galego	0%	1%	13,3%	85,7%	100%	25,6%	3,85	0,378
só galego	0%	4,3%	0%	95,7%	100%	6%	3,93	0,367
outras	33,3%	0%	33,4%	33,3%	100%	0,8%	2,67	1,667
total						100%		
IDADE								
15 a 24 anos	1,1%	5,7%	20,5%	72,7%	100%	23,1%	3,66	0,619
25 a 34 anos	5%	5%	24%	66%	100%	26,2%	3,5	0,823
35 a 44 anos	4,8%	8,6%	19%	67,6%	100%	27,6%	3,51	0,831
45 a 54 anos	5,7%	5,7%	15,9%	72,7%	100%	23,1%	3,54	0,86
total						100%		
ESTUDOS								
sen estudos	0%	25%	0%	75%	100%	1,1%	3,6	0,933
primarios	2,6%	5,1%	15,4%	76,9%	100%	10,3%	3,67	0,68
E. S. O.	5%	5%	17,5%	72,5%	100%	21,2%	3,59	0,797
F.P.	0%	7,8%	25%	67,2%	100%	16,9%	3,59	0,643
bacharelato	8,6%	8,6%	25,9%	56,9%	100%	15,3%	3,31	0,965
universitarios	4,5%	6%	18,8%	70,7%	100%	35,2%	3,56	0,8
total						100%		
INGRESOS								
ata 250 €	0%	0%	0%	100%	100%	1%	4	0
de 250 a 420 €	0%	0%	33,3%	66,7%	100%	1,4%	3,75	0,529
de 420 a 840 €	3,3%	6,7%	20%	70%	100%	14,4%	3,62	0,714
de 840 a 1.260 €	3,2%	6,3%	17,5%	73%	100%	30,3%	3,6	0,766
de 1.260 a 2.100 €	5%	6,3%	17,4%	71,3%	100%	38,5%	3,56	0,809
de 2.100 a 2.940 €	8,7%	4,3%	13,1%	73,9%	100%	11,1%	3,59	0,872
máis de 3.000 €	0%	14,3%	57,1%	28,6%	100%	3,4%	3,22	0,68
total						100%		
OCUPACIÓN								
profesionais, técnicos e similares	2,3%	2,3%	18,7%	76,7%	100%	16,3%	3,71	0,596
membros do gob., directivos, AA. PP.	8,7%	10,9%	13%	67,4%	100%	17,4%	3,39	0,991
prop. e xerentes da host., com. e agric.	11,4%	8,6%	14,3%	65,7%	100%	13,3%	3,37	1,044
cadros medios	0%	0%	25%	75%	100%	1,5%	3,8	0,466
capataces e persoal encargado	0%	0%	0%	100%	100%	2,3%	4	0
persoal administrativo e similares	0%	11,5%	23,1%	65,4%	100%	9,8%	3,53	0,71
comerciantes, vendedores e similares	0%	7,9%	26,3%	65,8%	100%	14,4%	3,58	0,644
persoal dos servizos	6,8%	9,1%	31,8%	52,3%	100%	16,7%	3,29	0,901
traballadores cualif. e semicualif.	0%	5,6%	16,6%	77,8%	100%	6,8%	3,75	0,535
traballadores agric. e non cualif. non agric.	0%	0%	0%	100%	100%	1,1%	4	0
Forzas Armadas	0%	0%	0%	100%	100%	0,4%	4	0
total						100%		
XÉNERO								
varón	1,1%	4,4%	19,8%	74,7%	100%	47,9%	3,67	0,622
muller	7,1%	8,1%	19,6%	65,2%	100%	52,1%	3,43	0,908
total						100%		
HÁBITAT DE NACEMENTO								
menos de 5.000	0%	4%	8%	88%	100%	6,5%	3,88	0,423
de 5.001 a 10.000	0%	0%	14,3%	85,7%	100%	3,7%	3,84	0,378
de 10.001 a 20.000	0%	0%	25%	75%	100%	1%	3,8	0,466
de 20.001 a 50.000	0%	0%	33,3%	66,7%	100%	0,8%	3,67	0,63
máis de 50.000	0,7%	3,6%	20,2%	75,5%	100%	72,6%	3,71	0,557
fóra de Galicia	23,7%	23,7%	23,8%	28,8%	100%	15,4%	2,56	1,149
total						100%		

Táboa 3.1.43. Comprensión escrita do galego en Ourense

	1	2	3	4	total	%	\bar{X}	SD
TOTAL OURENSE	4,8%	11,9%	23,5%	59,8%	100%		3,38	0,87
LINGUA INICIAL								
só castelán	8,1%	19,3%	22,2%	50,4%	100%	35,5%	3,15	1,007
máis castelán	0,8%	3,4%	22,9%	72,9%	100%	31,1%	3,69	0,566
máis galego	1,5%	7,6%	25,7%	65,2%	100%	17,4%	3,57	0,679
só galego	3,8%	15,5%	26,9%	53,8%	100%	13,7%	3,29	0,889
outras	33,3%	33,3%	11,2%	22,2%	100%	2,4%	2,25	1,234
total						100%		
LINGUA HABITUAL								
só castelán	11,8%	19,6%	18,6%	50%	100%	26,7%	3,07	1,085
máis castelán	1,3%	7%	25%	66,7%	100%	40,7%	3,58	0,663
máis galego	2%	14,1%	25,3%	58,6%	100%	25,8%	3,42	0,789
só galego	8,7%	8,7%	21,7%	60,9%	100%	6%	3,33	1
outras	33,3%	0%	33,4%	33,3%	100%	0,8%	2,67	1,667
total						100%		
IDADE								
15 a 24 anos	1,1%	5,7%	15,9%	77,3%	100%	23,1%	3,71	0,605
25 a 34 anos	5%	8,9%	21,7%	64,4%	100%	26,4%	3,47	0,841
35 a 44 anos	5,7%	11,4%	27,7%	55,2%	100%	27,5%	3,32	0,897
45 a 54 anos	8%	22,7%	27,3%	42%	100%	23%	3,04	0,983
total						100%		
ESTUDOS								
sen estudos	0%	0%	50%	50%	100%	1,1%	3,6	0,571
primarios	2,6%	12,8%	30,8%	53,8%	100%	10,3%	3,37	0,795
E. S. O.	5,1%	19%	24,1%	51,9%	100%	20,8%	3,23	0,928
F.P.	0%	13,8%	30,8%	55,4%	100%	17,2%	3,41	0,73
bacharelato	10,2%	11,9%	27,1%	50,8%	100%	15,6%	3,18	1,012
universitarios	3,8%	6,8%	15,7%	73,7%	100%	35,1%	3,6	0,766
total						100%		
INGRESOS								
ata 250 €	0%	0%	0%	100%	100%	1%	4	0
de 250 a 420 €	0%	0%	50%	50%	100%	1,8%	3,5	0,611
de 420 a 840 €	3,3%	10%	30%	56,7%	100%	14,4%	3,41	0,789
de 840 a 1.260 €	1,6%	17,5%	34,9%	46%	100%	30,3%	3,25	0,795
de 1.260 a 2.100 €	2,5%	20,3%	22,8%	54,4%	100%	38%	3,29	0,886
de 2.100 a 2.940 €	4,5%	13,6%	22,8%	59,1%	100%	10,6%	3,38	0,867
máis de 3.000 €	0%	25%	12,5%	62,5%	100%	3,8%	3,44	0,9
total						100%		
OCUPACIÓN								
profesionais, técnicos e similares	2,3%	14%	25,6%	58,1%	100%	16,2%	3,41	0,806
membros do gob., directivos, AA. PP.	4,3%	14,9%	17%	63,8%	100%	17,6%	3,39	0,92
prop. e xerentes da host., com. e agric.	11,4%	17,1%	20,1%	51,4%	100%	13,1%	3,13	1,071
cadros medios	0%	0%	25%	75%	100%	1,5%	3,8	0,466
capataces e persoal encargado	0%	0%	16,7%	83,3%	100%	2,2%	3,87	0,362
persoal administrativo e similares	0%	7,4%	40,7%	51,9%	100%	10,1%	3,47	0,618
comerciantes, vendedores e similares	5,3%	18,4%	34,2%	42,1%	100%	14,2%	3,12	0,921
persoal dos servizos	9,1%	25%	38,6%	27,3%	100%	16,5%	2,84	0,936
traballadores cualif. e semicualif.	0%	10,5%	15,8%	73,7%	100%	7,1%	3,67	0,642
traballadores agric. e non cualif. non agric.	33,3%	0%	0%	66,7%	100%	1,1%	3,25	1,587
Forzas Armadas	0%	0%	0%	100%	100%	0,4%	4	0
total						100%		
XÉNERO								
varón	0,5%	9,2%	24,5%	65,8%	100%	48,2%	3,56	0,675
muller	8,6%	14,6%	22,8%	54%	100%	51,8%	3,22	0,998
total						100%		
HÁBITAT DE NACEMENTO								
menos de 5.000	8%	8%	16%	68%	100%	6,5%	3,53	0,884
de 5.001 a 10.000	0%	0%	21,4%	78,6%	100%	3,7%	3,79	0,423
de 10.001 a 20.000	0%	0%	50%	50%	100%	1%	3,4	0,571
de 20.001 a 50.000	0%	0%	33,3%	66,7%	100%	0,8%	3,67	0,63
máis de 50.000	1,1%	9,4%	24,9%	64,6%	100%	72,3%	3,53	0,79
fóra de Galicia	23,3%	30%	18,4%	28,3%	100%	15,7%	2,51	1,139
total						100%		

Táboa 3.1.44. Expresión escrita do galego en Ourense

	1	2	3	4	total	%	\bar{X}	SD
TOTAL OURENSE	6,7%	14,1%	24,8%	54,4%	100%		3,27	0,94
LINGUA INICIAL								
só castelán	12,5%	19,9%	22%	45,6%	100%	35,5%	3	1,084
máis castelán	8%	6,7%	28,6%	63,9%	100%	31,1%	3,56	0,645
máis galego	1,5%	13,6%	21,3%	63,6%	100%	17,2%	3,48	0,78
só galego	7,5%	15,1%	28,3%	49,1%	100%	13,8%	3,21	0,948
outras	33,3%	22,2%	22,3%	22,2%	100%	2,4%	2,25	1,155
total						100%		
LINGUA HABITUAL								
só castelán	18,4%	18,4%	16,6%	46,6%	100%	26,9%	2,91	1,178
máis castelán	1,3%	12,8%	26,9%	59%	100%	40,7%	3,44	0,755
máis galego	2%	13,3%	28,6%	56,1%	100%	25,6%	3,38	0,803
só galego	8,7%	8,7%	26,1%	56,5%	100%	6%	3,3	0,993
outras	33,3%	0%	33,4%	33,3%	100%	0,8%	2,67	1,667
total						100%		
IDADE								
15 a 24 anos	1,1%	6,8%	22,8%	69,3%	100%	23,1%	3,61	0,657
25 a 34 anos	7,8%	7,8%	25,6%	58,8%	100%	26,8%	3,36	0,922
35 a 44 anos	7,7%	17,3%	25%	50%	100%	27,3%	3,17	0,987
45 a 54 anos	10,3%	24,1%	26,5%	39,1%	100%	22,8%	2,94	1,025
total						100%		
ESTUDOS								
sen estudos	0%	0%	50%	50%	100%	1,1%	3,6	0,571
primarios	5%	20%	25%	50%	100%	10,5%	3,25	0,908
E. S. O.	6,3%	19%	25,3%	49,4%	100%	20,7%	3,16	0,968
F.P.	3,1%	16,9%	29,2%	50,8%	100%	17,1%	3,31	0,833
bacharelato	13,3%	16,7%	28,3%	41,7%	100%	15,7%	3	1,059
universitarios	5,3%	8,3%	21%	65,4%	100%	34,9%	3,47	0,851
total						100%		
INGRESOS								
ata 250 €	0%	0%	0%	100%	100%	1%	4	0
de 250 a 420 €	0%	25%	25%	50%	100%	1,9%	3,25	1,013
de 420 a 840 €	6,5%	12,9%	32,2%	48,4%	100%	14,8%	3,27	0,88
de 840 a 1.260 €	4,8%	19%	36,5%	39,7%	100%	30,1%	3,11	0,885
de 1.260 a 2.100 €	6,3%	20%	25%	48,7%	100%	38,3%	3,18	0,95
de 2.100 a 2.940 €	8,7%	17,4%	21,7%	52,2%	100%	11%	3,24	0,993
máis de 3.000 €	0%	33,3%	33,4%	33,3%	100%	2,9%	3	0,884
total						100%		
OCUPACIÓN								
profesionais, técnicos e similares	4,7%	14%	23,2%	58,1%	100%	16,2%	3,38	0,867
membros do gob., directivos, AA. PP.	10,9%	19,6%	13%	56,5%	100%	17,4%	3,18	1,075
prop. e xerentes da host., com. e agric.	14,3%	22,9%	17,1%	45,7%	100%	13,2%	2,93	1,147
cadros medios	0%	0%	25%	75%	100%	1,5%	3,8	0,466
capataces e persoal encargado	0%	0%	16,7%	83,3%	100%	2,3%	3,87	0,362
persoal administrativo e similares	0%	11,5%	34,7%	53,8%	100%	9,8%	3,41	0,75
comerciantes, vendedores e similares	8,1%	16,3%	45,9%	29,7%	100%	14%	2,98	0,895
persoal dos servizos	10,9%	28,3%	37%	23,9%	100%	17,3%	2,75	,942
traballadores cualif. e semicualif.	0%	11,1%	27,8%	61,1%	100%	6,8%	3,46	0,726
traballadores agric. e non cualif. non agric.	33,3%	0%	0%	66,7%	100%	1,1%	3,25	1,587
Forzas Armadas	0%	0%	0%	100%	100%	0,4%	4	0
total						100%		
XÉNERO								
varón	1,6%	12,6%	24,6%	61,2%	100%	48%	3,45	0,779
muller	11,6%	15,2%	25,2%	48%	100%	52%	3,1	1,043
total						100%		
HÁBITAT DE NACEMENTO								
menos de 5.000	8,3%	8,3%	20,9%	62,5%	100%	6,3%	3,41	0,916
de 5.001 a 10.000	0%	6,7%	26,8%	66,7%	100%	3,9%	3,63	0,603
de 10.001 a 20.000	0%	0%	50%	50%	100%	1%	3,4	0,571
de 20.001 a 50.000	0%	0%	33,3%	66,7%	100%	0,8%	3,67	0,63
máis de 50.000	1,4%	12,6%	26,3%	59,7%	100%	72,4%	3,45	0,763
fóra de Galicia	33,3%	26,7%	16,7%	23,3%	100%	15,6%	2,28	1,167
total						100%		

Táboa 3.1.45. Comprensión oral do galego en Pontevedra

	1	2	3	4	total	%	\bar{X}	SD
TOTAL PONTEVEDRA	1,65%	2,2%	6,7%	89,5%	100%		3,66	0,68
LINGUA INICIAL								
só castelán	12,5%	19,9%	22%	45,6%	100%	45,2%	3,51	0,793
máis castelán	0,8%	6,7%	28,6%	63,9%	100%	27,8%	3,74	0,583
máis galego	1,5%	13,6%	21,3%	63,6%	100%	10,3%	3,92	0,283
só galego	7,5%	15,1%	28,3%	49,1%	100%	13,9%	3,77	0,557
outras	33,3%	22,2%	22,3%	22,2%	100%	2,8	3,61	0,814
total						100%		
LINGUA HABITUAL								
só castelán	18,4%	18,4%	16,6%	46,6%	100%	36,7%	3,47	0,843
máis castelán	1,3%	12,8%	26,9%	59%	100%	39,3%	3,73	0,564
máis galego	2%	13,3%	28,6%	56,1%	100%	16,1%	3,78	0,533
só galego	8,7%	8,7%	26,1%	56,5%	100%	6,8%	3,98	0,148
outras	33,3%	0%	33,4%	33,3%	100%	1,10%	3,44	0,977
total						100%		
IDADE								
15 a 24 anos	1,1%	6,8%	22,8%	69,3%	100%	22,7%	3,66	0,678
25 a 34 anos	7,8%	7,8%	25,6%	58,8%	100%	29,1%	3,7	0,687
35 a 44 anos	7,7%	17,3%	25%	50%	100%	26,1%	3,57	0,754
45 a 54 anos	10,3%	24,1%	26,5%	39,1%	100%	22%	3,69	0,578
total						100%		
ESTUDOS								
sen estudos	0%	0%	50%	50%	100%	0,1%	3,7	0,738
primarios	5%	20%	25%	50%	100%	10,6%	3,53	0,799
E. S. O.	6,3%	19%	25,3%	49,4%	100%	18,3%	3,53	0,773
F. P.	3,1%	16,9%	29,2%	50,8%	100%	15,8%	3,65	0,674
bacharelato	13,3%	16,7%	28,3%	41,7%	100%	10,8%	3,68	0,604
universitarios	5,3%	8,3%	21%	65,4%	100%	43,4%	3,73	0,627
total						100%		
INGRESOS								
ata 250 €	-	-	-	-	-	0,3%	-	-
de 250 a 420 €	0%	25%	25%	50%	100%	3,1%	3,65	0,637
de 420 a 840 €	6,5%	12,9%	32,2%	48,4%	100%	12,7%	3,57	0,736
de 840 a 1.260 €	4,8%	19%	36,5%	39,7%	100%	22,7%	3,66	0,699
de 1.260 a 2.100 €	6,3%	20%	25%	48,7%	100%	35,4%	3,73	0,617
de 2.100 a 2.940 €	8,7%	17,4%	21,7%	52,2%	100%	14%	3,61	0,79
máis de 3.000 €	0%	33,2%	33,3%	33,3%	100%	11,8%	3,71	0,612
total						100%		
OCUPACIÓN								
profesionais, técnicos e similares	4,7%	14%	23,2%	58,1%	100%	22,7%	3,79	0,566
membros do gob., directivos, AA. PP.	10,9%	19,6%	13%	56,5%	100%	22,2%	3,66	0,77
prop. e xerentes da host., com. e agric.	14,3%	22,9%	17,1%	45,7%	100%	6,2%	3,5	0,751
cadros medios	0%	0%	25%	75%	100%	1%	3,63	0,838
capataces e persoal encargado	0%	0%	16,7%	83,3%	100%	2,6%	3,62	1,026
persoal administrativo e similares	0%	11,5%	34,7%	53,8%	100%	12,4%	3,77	0,503
comerciantes, vendedores e similares	8,1%	16,3%	45,9%	29,7%	100%	9,8%	3,47	0,789
persoal dos servizos	10,9%	28,2%	37%	23,9%	100%	6,7%	3,55	0,741
traballadores cualif. e semicualif.	0%	11,1%	27,8%	61,1%	100%	11,9%	3,61	0,829
traballadores agric. e non cualif. non agric.	33,3%	0%	0%	66,7%	100%	3,1%	3,57	0,803
Forzas Armadas	0%	0%	0%	100%	100%	1,4%	3,43	0,907
total						100%		
XÉNERO								
varón	1,6%	12,6%	24,6%	61,2%	100%	48,9%	3,68	0,661
muller	11,6%	15,2%	25,2%	48%	100%	52,1%	3,63	0,698
total						100%		
HÁBITAT DE NACEMENTO								
menos de 5.000	8,3%	8,3%	20,9%	62,5%	100%	6,4%	3,8	0,461
de 5.001 a 10.000	0%	6,7%	26,6%	66,7%	100%	3,9%	3,56	0,719
de 10.001 a 20.000	0%	0%	50%	50%	100%	6%	3,67	0,576
de 20.001 a 50.000	0%	0%	33,3%	66,7%	100%	4,6%	3,88	0,344
máis de 50.000	1,4%	12,6%	26,3%	59,7%	100%	64,2%	3,7	0,626
fóra de Galicia	33,3%	26,7%	16,7%	23,3%	100%	14,9%	3,36	0,972
Total						100%		

Táboa 3.1.46. Expresión oral do galego en Pontevedra

	1	2	3	4	total	%	\bar{X}	SD
TOTAL PONTEVEDRA	7,3%	11,7%	21,4%	59,6%	100%		3,33	0,94
LINGUA INICIAL								
só castelán	14,2%	16,5%	23,6%	45,7%	100%	45,2%	3,01	1,097
máis castelán	1,3%	14,1%	21,8%	62,8%	100%	27,8%	3,46	0,792
máis galego	0%	0%	10,3%	89,7%	100%	10,3%	3,9	0,303
só galego	0%	0%	20,5%	79,5%	100%	13,9%	3,8	0,408
outras	12,5%	25%	25%	37,5%	100%	2,8%	2,83	1,204
total						100%		
LINGUA HABITUAL								
só castelán	18,4%	20,4%	21,4%	39,8%	100%	36,7%	2,82	1,148
máis castelán	0,9%	10%	25,5%	63,6%	100%	39,3%	3,51	0,724
máis galego	0%	2,2%	17,8%	80%	100%	16,1%	3,78	0,458
só galego	0%	0%	0%	100%	100%	6,8%	3,98	0,148
outras	0%	0%	33,3%	66,7%	100%	1,1%	3,44	1,123
total						100%		
IDADE								
15 a 24 anos	4,7%	15,6%	20,3%	59,4%	100%	22,7%	3,35	0,901
25 a 34 anos	9,8%	9,8%	18,2%	62,2%	100%	29,1%	3,33	0,997
35 a 44 anos	6,8%	12,2%	25,6%	55,4%	100%	26,2%	3,28	0,945
45 a 54 anos	8,1%	9,6%	21%	61,3%	100%	22%	3,36	0,953
total						100%		
ESTUDOS								
sen estudos	0%	0%	0%	100%	100%	1,1%	3,7	0,738
primarios	3,3%	16,7%	20%	60%	100%	10,7%	3,36	0,899
E.S.O.	5,9%	13,7%	27,5%	52,9%	100%	18,3%	3,26	0,931
F.P.	9,1%	11,4%	22,7%	56,8%	100%	15,8%	3,25	1,015
bacharelato	10%	13,3%	16,7%	60%	100%	10,8%	3,3	1,034
universitarios	7,4%	9,9%	20,7%	62%	100%	43,4%	3,37	0,941
total						100%		
INGRESOS								
ata 250 €	0%	0%	0%	100%	100%	0,3%	4	0
de 250 a 420 €	14,3%	0%	28,6%	57,1%	100%	3,1%	3,29	1,099
de 420 a 840 €	6,9%	13,8%	24,1%	55,2%	100%	12,7%	3,29	0,936
de 840 a 1.260 €	5,8%	7,7%	26,9%	59,6%	100%	22,7%	3,42	0,857
de 1.260 a 2.100 €	4,9%	13,6%	16,1%	65,4%	100%	35,4%	3,42	0,905
de 2.100 a 2.940 €	12,5%	12,5%	21,9%	53,1%	100%	14%	3,18	1,075
máis de 3.000 €	11,1%	14,8%	14,8%	59,3%	100%	11,8%	3,23	1,085
total						100%		
OCUPACIÓN								
profesionais, técnicos e similares	4,5%	9,1%	18,2%	68,2%	100%	22,7%	3,5	0,873
membros do gob., directivos, AA. PP.	11,6%	9,3%	18,6%	60,5%	100%	22,1%	3,29	1,04
prop. e xerentes da host., com. e agric.	8,3%	8,3%	16,7%	66,7%	100%	6,2%	3,33	1,056
cadros medios	0%	0%	0%	100%	100%	1%	3,25	1,312
capataces e persoal encargado	20%	0%	20%	60%	100%	2,6%	3,23	1,245
persoal administrativo e similares	8,3%	12,5%	20,9%	58,3%	100%	12,4%	3,28	0,998
comerciantes, vendedores e similares	5,3%	26,3%	21%	47,4%	100%	9,8%	3,09	1,013
persoal dos servizos	7,7%	15,4%	30,7%	46,2%	100%	6,7%	3,13	1,017
traballadores cualif. e semicualif.	4,3%	8,7%	17,4%	69,6%	100%	11,9%	3,49	0,88
traballadores agric. e non cualif. non agric.	0%	16,7%	33,3%	50%	100%	3,1%	3,43	0,803
Forzas Armadas	0%	33,3%	0%	66,7%	100%	1,5%	3,29	1,096
total						100%		
XÉNERO								
varón	5,8%	10,1%	21,1%	63%	100%	48,9%	3,42	0,887
muller	9%	13,2%	21,5%	56,3%	100%	51,1%	3,25	0,998
total						100%		
HÁBITAT DE NACEMENTO								
menos de 5.000	0%	5,6%	16,6%	77,8%	100%	6,5%	3,67	0,68
de 5.001 a 10.000	0%	18,2%	27,3%	54,5%	100%	3,9%	3,26	0,93
de 10.001 a 20.000	0%	11,8%	29,4%	58,8%	100%	6%	3,51	0,68
de 20.001 a 50.000	0%	15,4%	23,1%	61,5%	100%	4,6%	3,44	0,861
máis de 50.000	4,4%	10,6%	21,1%	63,9%	100%	64,1%	3,45	0,852
fóra de Galicia	26,2%	19%	19,1%	35,7%	100%	14,9%	2,61	1,227
total						100%		

Táboa 3.1.47. Comprensión escrita do galego en Pontevedra

	1	2	3	4	total	%	\bar{X}	SD
TOTAL PONTEVEDRA	5,6%	9,2%	20,8%	64,4%	100%		3,44	0,87
LINGUA INICIAL								
só castelán	9,4%	11%	21,3%	58,3%	100%	45,4%	3,29	0,992
máis castelán	2,6%	9,1%	18,2%	70,1%	100%	27,5%	3,54	0,792
máis galego	0%	7,1%	14,3%	78,6%	100%	10%	3,7	0,601
só galego	2,5%	5%	25%	67,5%	100%	14,3%	3,59	0,691
outras	12,5%	12,5%	25%	50%	100%	2,8%	3,17	1,092
total						100%		
LINGUA HABITUAL								
só castelán	12,6%	11,7%	19,4%	56,3%	100%	36,8%	3,2	1,074
máis castelán	1,8%	9%	21,6%	67,6%	100%	39,6%	3,56	0,721
máis galego	2,3%	6,8%	22,7%	68,2%	100%	15,7%	3,55	0,753
só galego	0%	0%	15,8%	84,2%	100%	6,8%	3,81	0,456
outras	0%	0%	33,3%	66,7%	100%	1,1%	3,44	0,805
total						100%		
IDADE								
15 a 24 anos	3,2%	9,5%	15,9%	71,4%	100%	22,4%	3,54	0,807
25 a 34 anos	6,1%	4,9%	18,3%	70,7%	100%	29,2%	3,52	0,867
35 a 44 anos	6,8%	8,2%	24,7%	60,3%	100%	26%	3,39	0,9
45 a 54 anos	6,3%	14,3%	25,4%	54%	100%	22,4%	3,29	0,924
total						100%		
ESTUDOS								
sen estudos	0%	33,3%	0%	66,7%	100%	1,1%	3	1,263
primarios	6,7%	13,3%	30%	50%	100%	10,9%	3,17	0,967
E. S. O.	6%	14%	24%	56%	100%	18,1%	3,3	0,923
F. P.	4,7%	7%	25,5%	62,8%	100%	15,6%	3,45	0,85
bacharelato	10,3%	3,4%	17,3%	69%	100%	10,5%	3,45	0,968
universitarios	3,3%	7,4%	16,6%	72,7%	100%	43,8%	3,58	0,784
total						100%		
INGRESOS								
ata 250 €	0%	0%	0%	100%	100%	0,4%	4	0
de 250 a 420 €	0%	14,3%	28,6%	57,1%	100%	3,1%	3,35	0,825
de 420 a 840 €	10,3%	6,9%	31,1%	51,7%	100%	12,8%	3,25	1
de 840 a 1.260 €	4%	10%	20%	66%	100%	22%	3,48	0,832
de 1.260 a 2.100 €	3,7%	7,3%	20,7%	68,3%	100%	36,1%	3,53	0,802
de 2.100 a 2.940 €	6,3%	6,2%	18,7%	68,8%	100%	14,1%	3,45	0,935
máis de 3.000 €	3,8%	3,8%	19,3%	73,1%	100%	11,5%	3,58	0,798
total						100%		
OCUPACIÓN								
profesionais, técnicos e similares	2,3%	6,8%	15,9%	75%	100%	23,2%	3,63	0,734
membros do gob., directivos, AA. PP.	9,5%	7,1%	19,1%	64,3%	100%	22,1%	3,4	0,96
prop. e xerentes da host., com. e agric.	0%	25%	16,7%	58,3%	100%	6,3%	3,33	0,867
cadros medios	0%	0%	33,3%	66,7%	100%	1,6%	3,5	0,851
capataces e persoal encargado	0%	0%	20%	80%	100%	2,6%	3,62	0,929
persoal administrativo e similares	4,2%	8,3%	20,8%	66,7%	100%	12,6%	3,49	0,819
comerciantes, vendedores e similares	11,1%	11,1%	22,2%	55,6%	100%	9,5%	3,19	1,094
persoal dos servizos	8,3%	8,3%	33,4%	50%	100%	6,3%	3,2	0,987
traballadores cualif. e semicualif.	4,3%	8,7%	21,8%	65,2%	100%	12,1%	3,46	0,879
traballadores agric. e non cualif. non agric.	20%	0%	40%	40%	100%	2,6%	2,86	1,24
Forzas Armadas	0%	0%	0%	100%	100%	1,1%	3,14	1,4
total						100%		
XÉNERO								
varón	4,4%	8%	20,4%	67,2%	100%	48,8%	3,51	0,814
muller	6,9%	10,4%	20,9%	61,8%	100%	51,2%	3,37	0,931
total						100%		
HÁBITAT DE NACEMENTO								
menos de 5.000	0%	5,6%	33,3%	61,1%	100%	6,4%	3,52	0,73
de 5.001 a 10.000	0%	18,2%	36,3%	45,5%	100%	3,9%	3,33	0,756
de 10.001 a 20.000	5,9%	5,9%	23,5%	64,7%	100%	6,1%	3,51	0,812
de 20.001 a 50.000	0%	15,4%	7,7%	76,9%	100%	4,6%	3,62	0,77
máis de 50.000	3,9%	8,3%	18,9%	68,9%	100%	64,1%	3,53	0,805
fóra de Galicia	19%	14,3%	21,5%	45,2%	100%	14,9%	2,96	1,171
total						100%		

Táboa 3.1.48. *Expresión escrita do galego en Pontevedra*

	1	2	3	4	total	%	\bar{X}	SD
TOTAL PONTEVEDRA	9,2%	13,8%	22,8%	54,2%	100%		3,22	1,00
LINGUA INICIAL								
só castelán	15,1%	16,7%	19,8%	48,4%	100%	45,1%	3,02	1,128
máis castelán	3,8%	14,1%	28,3%	53,8%	100%	28%	3,3	0,87
máis galego	0%	7,1%	17,9%	75%	100%	10%	3,65	0,685
só galego	2,6%	7,7%	25,6%	64,1%	100%	14%	3,5	0,783
outras	25%	25%	25%	25%	100%	2,9%	2,67	1,244
total						100%		
LINGUA HABITUAL								
só castelán	19,4%	16,5%	20,4%	43,7%	100%	37,1%	2,88	1,178
máis castelán	3,6%	14,5%	25,5%	56,4%	100%	39,6%	3,35	0,851
máis galego	4,5%	9,1%	22,8%	63,6%	100%	15,8%	3,46	0,823
só galego	0%	0%	16,7%	83,3%	100%	6,5%	3,79	0,471
outras	0%	33,3%	33,4%	33,3%	100%	1,1%	2,89	1,168
total						100%		
IDADE								
15 a 24 anos	3,2%	12,7%	22,2%	61,9%	100%	22,5%	3,41	0,844
25 a 34 anos	7,4%	11,1%	19,8%	61,7%	100%	28,9%	3,35	0,964
35 a 44 anos	13,7%	12,3%	27,4%	46,6%	100%	26,1%	3,08	1,063
45 a 54 anos	12,7%	19%	22,3%	46%	100%	22,5%	3,02	1,081
total						100%		
ESTUDOS								
sen estudos	0%	25%	25%	50%	100%	1,4%	3	1,153
primarios	19,4%	16,1%	19,3%	45,2%	100%	11%	2,93	1,182
E.S.O.	5,9%	23,5%	29,4%	41,2%	100%	18,1%	3,08	0,944
F.P.	11,4%	9,1%	25%	54,5%	100%	15,7%	3,25	1,018
bacharelato	13,3%	6,7%	23,3%	56,7%	100%	10,7%	3,29	1,045
universitarios	6,6%	13,2%	19,9%	60,3%	100%	43,1%	3,33	0,947
total						100%		
INGRESOS								
ata 250 €	0%	0%	0%	100%	100%	0,3%	4	0
de 250 a 420 €	0%	0%	0%	100%	100%	2,7%	3,18	0,998
de 420 a 840 €	0%	16,7%	33,3%	50%	100%	12,4%	2,99	1,114
de 840 a 1.260 €	14,3%	17,9%	21,4%	46,4%	100%	22,6%	3,29	0,984
de 1.260 a 2.100 €	9,8%	7,8%	25,5%	56,9%	100%	36,3%	3,34	0,927
de 2.100 a 2.940 €	6,1%	12,2%	23,2%	58,5%	100%	14,2%	3,24	1,032
máis de 3.000 €	9,4%	12,5%	21,8%	56,3%	100%	11,5%	3,25	1,059
total						100%		
OCUPACIÓN								
profesionais, técnicos e similares	9,1%	11,4%	13,6%	65,9%	100%	23%	3,37	1,013
membros do gob., directivos, AA. PP.	9,5%	14,3%	19,1%	57,1%	100%	22%	3,2	1,053
prop. e xerentes da host., com. e agric.	9,1%	27,3%	9,1%	54,5%	100%	5,8%	3,07	1,142
cadros medios	0%	25%	25%	50%	100%	2,1%	3,25	0,998
capataces e persoal encargado	20%	0%	20%	60%	100%	2,6%	3,23	1,245
persoal administrativo e similares	8,3%	8,3%	33,4%	50%	100%	12,6%	3,23	0,939
comerciantes, vendedores e similares	10,5%	21,1%	26,3%	42,1%	100%	9,9%	2,96	1,08
persoal dos servizos	16,7%	25%	25%	33,3%	100%	6,3%	2,8	1,156
traballadores cualif. e semicualif.	4,5%	4,5%	27,4%	63,6%	100%	11,5%	3,46	0,836
traballadores agric. e non cualif. non agric.	16,7%	33,3%	16,7%	33,3%	100%	3,1%	2,64	1,292
Forzas Armadas	0%	0%	50%	50%	100%	1,1%	3	1,331
total						100%		
XÉNERO								
varón	6,6%	13,9%	21,8%	57,7%	100%	48,8%	3,31	0,939
muller	11,8%	13,9%	23,6%	50,7%	100%	51,2%	3,13	1,053
total						100%		
HÁBITAT DE NACEMENTO								
menos de 5.000	5,6%	16,7%	27,7%	50%	100%	6,4%	3,24	0,914
de 5.001 a 10.000	9,1%	18,2%	27,2%	45,5%	100%	3,9%	3,11	1,003
de 10.001 a 20.000	11,8%	5,9%	29,4%	52,9%	100%	6,1%	3,26	0,982
de 20.001 a 50.000	0%	16,7%	16,6%	66,7%	100%	4,3%	3,37	0,929
máis de 50.000	5,6%	12,8%	23,8%	57,8%	100%	64,3%	3,34	0,906
fóra de Galicia	28,6%	16,7%	14,2%	40,5%	100%	15%	2,66	1,289
Total						100%		

Táboa 3.1.49. Comprensión oral do galego en Vigo

	1	2	3	4	total	%	\bar{X}	SD
TOTAL VIGO	1,9%	7,4%	18%	72,7%	100%		3,62	0,7
LINGUA INICIAL								
só castelán	3%	10,3%	20,7%	66%	100%	54 %	3,5	0,8
máis castelán	0%	5%	19,6%	75,4%	100%	27%	3,7	0,554
máis galego	0%	2%	9,1%	88,9%	100%	9,5%	3,86	0,41
só galego	0%	2,7%	4%	93,3%	100%	7,2%	3,89	0,397
outras	8,3%	4,2%	12,5%	75%	100%	2,3%	3,5	0,961
total						100%		
LINGUA HABITUAL								
só castelán	3,8%	10,5%	21,3%	64,4%	100%	45,5%	3,46	0,832
máis castelán	0%	6,6%	19,6%	73,8%	100%	36,5%	3,67	0,596
máis galego	0%	1,4%	7,2%	91,4%	100%	13,3%	3,89	0,36
só galego	0%	0%	2,2%	97,8%	100%	4,3%	3,97	0,16
outras	25%	0%	25%	50%	100%	0,4%	3	1,384
total						100%		
IDADE								
15 a 24 anos	0%	3,9%	17,1%	79%	100%	22,3%	4	0
25 a 34 anos	2,3%	5,7%	21%	71%	100%	29,6%	3,58	0,722
35 a 44 anos	2,2%	6,7%	18,8%	72,3%	100%	25,5%	3,55	0,79
45 a 54 anos	3%	13,1%	14,8%	69,1%	100%	22,6%	3,63	0,692
total						100%		
ESTUDOS								
sen estudos	0%	0%	0%	100%	100%	0,2%	4	0
primarios	1,5%	8,8%	19,8%	69,9%	100%	13%	3,58	0,722
E. S. O.	2,6%	11,5%	14,5%	71,4%	100%	18,4%	3,55	0,79
F. P.	1,4%	7,3%	17,9%	73,4%	100%	20,9%	3,63	0,692
bacharelato	0,8%	4,5%	18,9%	75,8%	100%	12,7%	3,7	0,595
universitarios	2,2%	6,1%	19,2%	72,5%	100%	34,8%	3,62	0,71
total						100%		
INGRESOS								
ata 250 €	0%	0%	29%	71%	100%	4,1%	3,7	0,464
de 250 a 420 €	5%	5%	5%	85%	100%	2,6%	3,67	0,837
de 420 a 840 €	1,8%	7,9%	17,5%	72,8%	100%	14,7%	3,61	0,725
de 840 a 1.260 €	2,1%	9,1%	25,3%	63,5%	100%	31,1%	3,51	0,741
de 1.260 a 2.100 €	1,3%	7,8%	13,3%	77,6%	100%	29,9%	3,66	0,688
de 2.100 a 2.940 €	1,9%	7,6%	14,3%	76,2%	100%	13,5%	3,64	0,722
máis de 3.000 €	0%	0%	0%	100%	100%	4,1%	3,79	0,417
total						100%		
OCUPACIÓN								
profesionais, técnicos e similares	0,7%	7,8%	19%	72,5%	100%	21%	3,64	0,657
membros do gob., directivos, AA. PP.	0%	0%	7,9%	92,1%	100%	8,6%	3,93	0,264
prop. e xerentes da host., com. e agric.	0%	9,1%	13,6%	77,3%	100%	3%	3,65	0,668
cadros medios	2,6%	7,9%	26,3%	63,2%	100%	5,2%	3,47	0,786
capataces e persoal encargado	0%	0%	20%	80%	100%	1,4%	3,78	0,437
persoal administrativo e similares	4%	16%	21,3%	58,7%	100%	10,3%	3,34	0,905
comerciantes, vendedores e similares	0%	7%	7%	86%	100%	13,7%	3,79	0,552
persoal dos servizos	3,1%	7,2%	14,4%	75,3%	100%	13,3%	3,61	0,776
traballadores cualif. e semicualif.	1,8%	6%	19,9%	72,3%	100%	22,8%	3,61	0,699
traballadores agric. e non cualif. non agric.	0%	66,7%	33,3%	0%	100%	0,4%	2,33	0,559
Forzas Armadas	0%	0%	0%	100%	100%	0,3%	4	0
total						100%		
XÉNERO								
varón	1,5%	7,1%	19,2%	72,2%	100%	49,5%	3,62	0,688
muller	2,3%	7,6%	17%	73,1%	100%	50,5%	3,61	0,723
total						100%		
HÁBITAT DE NACEMENTO								
menos de 5.000	0%	4,8%	4,7%	90,5%	100%	4,1%	3,84	0,5
de 5.001 a 10.000	0%	13,5%	0%	86,5%	100%	3,5%	3,75	0,671
de 10.001 a 20.000	0%	4,1%	10,2%	85,7%	100%	4,7%	3,81	0,505
de 20.001 a 50.000	0%	5%	10%	85%	100%	1,9%	3,78	0,546
máis de 50.000	0,7%	5,6%	19,1%	74,6%	100%	68,5%	3,68	0,609
fóra de Galicia	8,3%	14,9%	23,8%	53%	100%	17,3%	3,22	0,985
total						100%		

Táboa 3.150. *Expresión oral do galego en Vigo*

	1	2	3	4	total	%	\bar{X}	SD
TOTAL VIGO	7,7%	13,7%	21,9%	56,7%	100%		3,28	0,96
LINGUA INICIAL								
só castelán	13,5%	18%	25,7%	42,8%	100%	54%	2,98	1,073
máis castelán	0,7%	10,7%	21%	67,6%	100%	27%	3,55	0,715
máis galego	1%	3%	13,2%	82,8%	100%	9,5%	3,77	0,567
só galego	0%	4%	6,7%	89,3%	100%	7,2%	3,85	0,475
outras	4%	20%	24%	52%	100%	2,3%	3,24	0,941
total						100%		
LINGUA HABITUAL								
só castelán	17,1%	19,4%	23,4%	40,1%	100%	45,5%	2,87	1,123
máis castelán	0%	12,1%	24,9%	63%	100%	36,5%	3,51	0,73
máis galego	0%	1,5%	12,9%	85,6%	100%	13,3%	3,83	0,415
só galego	0%	2,2%	2,2%	95,6%	100%	4,3%	3,92	0,354
outras	0%	33,3%	66,7%	0%	100%	0,4%	2,67	0,559
total						100%		
IDADE								
15 a 24 anos	3,4%	9,4%	21,2%	66%	100%	22,3%	3,5	0,804
25 a 34 anos	6,8%	11,7%	26,2%	55,3%	100%	29,6%	3,3	0,922
35 a 44 anos	11,7%	13,2%	20,8%	54,3%	100%	25,5%	3,18	1,056
45 a 54 anos	8,9%	21,6%	17,8%	51,7%	100%	22,6%	3,13	1,038
total						100%		
ESTUDOS								
sen estudos	0%	0%	0%	100%	100%	,2%	4	0
primarios	9,6%	16,3%	22,2%	51,9%	100%	13%	3,17	1,019
E.S.O.	4,2%	19,5%	24,2%	52,1%	100%	18,4%	3,24	0,911
F.P.	7,3%	11,4%	20,6%	60,7%	100%	20,9%	3,34	0,95
bacharelato	12%	11,3%	21,1%	55,6%	100%	12,7%	3,2	1,061
universitarios	7,8%	12,2%	21,6%	58,4%	100%	34,8%	3,31	0,959
total						100%		
INGRESOS								
ata 250 €	3,4%	6,9%	34,5%	55,2%	100%	4%	3,38	0,802
de 250 a 420 €	5%	15%	5%	75%	100%	2,6%	3,44	0,98
de 420 a 840 €	13,2%	14%	21%	51,8%	100%	14,7%	3,11	1,086
de 840 a 1.260 €	9,2%	17,5%	26,2%	47,1%	100%	31,1%	3,12	1
de 1.260 a 2.100 €	5,1%	15%	19,2%	60,7%	100%	29,9%	3,36	0,91
de 2.100 a 2.940 €	6,7%	15,4%	17,3%	60,6%	100%	13,5%	3,32	0,964
máis de 3.000 €	0%	0%	0%	100%	100%	4,1%	3,11	1,224
total						100%		
OCUPACIÓN								
profesionais, técnicos e similares	5,3%	13,2%	21,6%	59,9%	100%	21%	3,36	0,901
membros do gob., directivos, AA. PP.	9,7%	4,8%	14,5%	71%	100%	8,6%	3,46	0,964
prop. e xerentes da host., com. e agric.	4,3%	8,7%	56,6%	30,4%	100%	3%	3,1	0,785
cadros medios	8,1%	16,2%	27,1%	48,6%	100%	5,2%	3,15	1,002
capataces e persoal encargado	10%	0%	10%	80%	100%	1,4%	3,56	1,005
persoal administrativo e similares	9,5%	18,9%	28,4%	43,2%	100%	10,3%	3,06	1,005
comerciantes, vendedores e similares	11,9%	9,9%	19,8%	58,4%	100%	13,7%	3,25	1,047
persoal dos servizos	9,4%	21,9%	18,7%	50%	100%	13,3%	3,1	1,048
traballadores cualif. e semicualif.	4,8%	13,3%	21,7%	60,2%	100%	22,8%	3,38	0,891
traballadores agric. e non cualif. non agric.	0%	66,7%	33,3%	0%	100%	0,4%	2,33	0,559
Forzas Armadas	0%	0%	0%	100%	100%	0,3%	4	0
total						100%		
XÉNERO								
varón	6%	13,2%	23,8%	57%	100%	49,5%	3,32	0,918
muller	9,5%	14,3%	19,7%	56,5%	100%	50,5%	3,23	1,016
total						100%		
HÁBITAT DE NACEMENTO								
menos de 5.000	2,4%	2,4%	7,1%	88,1%	100%	4%	3,78	0,628
de 5.001 a 10.000	0%	13,5%	5,4%	81,1%	100%	3,5%	3,69	0,691
de 10.001 a 20.000	2,1%	10,4%	6,2%	81,3%	100%	4,7%	3,67	0,753
de 20.001 a 50.000	0%	10%	15%	75%	100%	1,9%	3,61	0,695
máis de 50.000	3,9%	13%	25,1%	58%	100%	68,5%	3,37	0,853
fóra de Galicia	28,8%	20,9%	19,8%	30,5%	100%	17,4%	2,52	1,203
total						100%		

Táboa 3.1.51. Comprensión escrita do galego en Vigo

	1	2	3	4	total	%	\bar{X}	SD
TOTAL VIGO	4,8%	12,4%	23,2%	59,6%	100%		3,2	1,0
LINGUA INICIAL								
só castelán	8%	14,9%	27,8%	49,3%	100%	53,9%	3,02	1,128
máis castelán	0,7%	10%	19,9%	69,4%	100%	26,9%	3,3	1,87
máis galego	0%	6,1%	15,1%	78,8%	100%	9,5%	3,65	1,685
só galego	0%	7,8%	16,9%	75,3%	100%	7,4%	3,5	1,783
outras	8,3%	25%	8,4%	58,3%	100%	2,3%	2,67	1,244
total						100%		
LINGUA HABITUAL								
só castelán	9,5%	15,6%	27,4%	47,5%	100%	45,4%	2,88	1,178
máis castelán	0,8%	11,8%	23%	64,4%	100%	36,6%	3,35	0,851
máis galego	0,7%	5%	14,3%	80%	100%	13,4%	3,46	0,823
só galego	0%	2,2%	11,1%	86,7%	100%	4,3%	3,79	0,471
outras	0%	66,7%	33,3%	0%	100%	0,3%	2,89	1,168
total						100%		
IDADE								
15 a 24 anos	0,4%	5,6%	21,8%	72,2%	100%	22,4%	3,41	0,844
25 a 34 anos	5,8%	9,4%	23,6%	61,2%	100%	29,6%	3,35	0,964
35 a 44 anos	6,8%	10,2%	25,3%	57,7%	100%	25,4%	3,08	1,063
45 a 54 anos	5,1%	25,8%	22,5%	46,6%	100%	22,6%	3,02	1,081
total						100%		
ESTUDOS								
sen estudos	0%	0%	100%	0%	100%	0,2%	3	1,153
primarios	5,2%	21,5%	24,4%	48,9%	100%	13%	2,93	1,182
E. S. O.	6,8%	16,8%	21,1%	55,3%	100%	18,4%	3,08	0,944
F. P.	3,2%	11%	23,2%	62,6%	100%	20,9%	3,25	1,018
bacharelato	5,3%	11,4%	25%	58,3%	100%	12,7%	3,29	1,045
universitarios	4,4%	8,1%	22,9%	64,6%	100%	34,8%	3,33	0,947
total						100%		
INGRESOS								
ata 250 €	0%	6,5%	38,7%	54,8%	100%	4%	4	0
de 250 a 420 €	5%	15%	5%	75%	100%	2,6%	3,18	0,998
de 420 a 840 €	8%	8%	29,3%	54,9%	100%	14,7%	2,99	1,114
de 840 a 1.260 €	5,8%	15,8%	26,3%	52,1%	100%	31,1%	3,29	0,984
de 1.260 a 2.100 €	3,4%	11,6%	20,6%	64,4%	100%	29,9%	3,34	0,927
de 2.100 a 2.940 €	4,7%	15,1%	18,9%	61,3%	100%	13,5%	3,24	1,032
máis de 3.000 €	6,3%	0%	40,6%	53,1%	100%	4,1%	3,25	1,059
total						100%		
OCUPACIÓN								
profesionais, técnicos e similares	3,3%	9,2%	25,4%	62,1%	100%	21%	3,37	1,013
membros do gob., directivos, AA. PP.	1,6%	3,2%	24,2%	71%	100%	8,6%	3,2	1,053
prop. e xerentes da host., com. e agric.	0%	8,7%	39,1%	52,2%	100%	3%	3,07	1,142
cadros medios	5,1%	7,7%	33,4%	53,8%	100%	5,2%	3,25	0,998
capataces e persoal encargado	10%	0%	10%	80%	100%	1,4%	3,23	1,245
persoal administrativo e similares	2,7%	23,3%	30,2%	43,8%	100%	10,3%	3,23	0,939
comerciantes, vendedores e similares	8%	15%	15%	62%	100%	13,7%	2,96	1,08
persoal dos servizos	10,3%	12,4%	20,6%	56,7%	100%	13,3%	2,8	1,156
traballadores cualif. e semicualif.	5,4%	12%	26,6%	56%	100%	22,8%	3,46	0,836
traballadores agric. e non cualif. non agric.	0%	66,7%	0%	33,3%	100%	0,4%	2,64	1,292
Forzas Armadas	0%	0%	0%	100%	100%	0,3%	3	1,331
total						100%		
XÉNERO								
varón	5,6%	9,8%	25%	59,6%	100%	49,5%	3,31	0,939
muller	4%	14,8%	21,6%	59,6%	100%	50,5%	3,13	1,053
total						100%		
HÁBITAT DE NACEMENTO								
menos de 5.000	0%	4,8%	14%	81,4%	100%	4,2%	3,24	0,914
de 5.001 a 10.000	0%	16,2%	16,2%	67,6%	100%	3,5%	3,11	1,003
de 10.001 a 20.000	0%	10,2%	16,3%	73,5%	100%	4,7%	3,26	0,982
de 20.001 a 50.000	0%	10%	15%	75%	100%	1,9%	3,37	0,929
máis de 50.000	2,2%	10,6%	24,6%	62,6%	100%	68,7%	3,34	0,906
fóra de Galicia	18,6%	21,5%	24,9%	35%	100%	17%	2,66	1,289
total						100%		

Táboa 3.1.52. *Expresión escrita do galego en Vigo*

	1	2	3	4	total	%	\bar{X}	SD
TOTAL VIGO	8,4%	14,2%	23,4%	54%	100%		3,23	0,98
LINGUA INICIAL								
só castelán	14,3%	17,1%	26,7%	41,9%	100%	53,9%	2,97	1,077
máis castelán	0,7%	10,7%	22,1%	66,5%	100%	27%	3,54	0,716
máis galego	2%	7,1%	16,2%	74,7%	100%	9,5%	3,63	0,72
só galego	1,3%	9,2%	17,1%	72,4%	100%	7,3%	3,61	0,72
outras	8,3%	33,3%	8,2%	50%	100%	2,3%	2,95	1,113
total						100%		
LINGUA HABITUAL								
só castelán	16,3%	18,2%	25,2%	40,3%	100%	45,3%	2,89	1,109
máis castelán	1,8%	13,6%	25,2%	59,4%	100%	36,7%	3,42	0,791
máis galego	0,7%	5,8%	16,5%	77%	100%	13,4%	3,69	0,617
só galego	2,2%	0%	13,4%	84,4%	100%	4,3%	3,79	0,569
outras	33,3%	33,3%	33,4%	0%	100%	0,3%	2	0,968
total						100%		
IDADE								
15 a 24 anos	3%	5,1%	23,1%	68,8%	100%	22,5%	3,58	0,722
25 a 34 anos	8,1%	12,7%	24,7%	54,5%	100%	29,6%	3,25	0,969
35 a 44 anos	11,7%	12,5%	24,5%	51,3%	100%	25,5%	3,15	1,044
45 a 54 anos	10,3%	26,9%	21,3%	41,5%	100%	22,5%	2,94	1,048
total						100%		
ESTUDOS								
sen estudos	0%	50%	50%	0%	100%	,2%	2,5	0,664
primarios	11,1%	20,7%	23%	45,2%	100%	13%	3,03	1,054
E.S.O.	8,4%	20,5%	21,1%	50%	100%	18,3%	3,12	1,016
F.P.	7,3%	11%	24,2%	57,5%	100%	21,1%	3,32	0,94
bacharelato	12,9%	12,1%	22,7%	52,3%	100%	12,7%	3,14	1,075
universitarios	6,4%	10,8%	24,6%	58,2%	100%	34,7%	3,35	0,91
total						100%		
INGRESOS								
ata 250 €	3,2%	19,4%	29%	48,4%	100%	4,1%	3,22	0,889
de 250 a 420 €	4,8%	23,8%	4,7%	66,7%	100%	2,7%	3,33	1,025
de 420 a 840 €	14,2%	8,8%	27,4%	49,6%	100%	14,6%	3,12	1,071
de 840 a 1.260 €	10,5%	16,8%	29,4%	43,3%	100%	30,7%	3,05	1,013
de 1.260 a 2.100 €	5,6%	13,7%	20,2%	60,5%	100%	30,1%	3,36	0,915
de 2.100 a 2.940 €	12,3%	12,3%	20,7%	54,7%	100%	13,7%	3,19	1,063
máis de 3.000 €	15,6%	6,3%	28,1%	50%	100%	4,1%	3,14	1,076
total						100%		
OCUPACIÓN								
profesionais, técnicos e similares	5,9%	11,9%	27,6%	54,6%	100%	20,8%	3,3	0,907
membros do gob., directivos, AA. PP.	7,9%	9,6%	22,2%	60,3%	100%	8,7%	3,37	0,936
prop. e xerentes da host., com. e agric.	8,7%	8,7%	52,2%	30,4%	100%	3,2%	3	0,914
cadros medios	2,6%	15,9%	36,8%	44,7%	100%	5,2%	3,24	0,829
capataces e persoal encargado	10%	0%	10%	80%	100%	1,4%	3,56	1,005
persoal administrativo e similares	8,1%	21,7%	27%	43,2%	100%	10,2%	3,06	0,989
comerciantes, vendedores e similares	10%	18%	14%	58%	100%	13,8%	3,18	1,072
persoal dos servizos	14,6%	16,6%	18,8%	50%	100%	13,2%	3,05	1,117
traballadores cualif. e semicualif.	8,4%	12,7%	24,1%	54,8%	100%	22,8%	3,26	0,973
traballadores agric. e non cualif. non agric.	0%	100%	0%	0%	100%	0,4%	2	0
Forzas Armadas	0%	0%	0%	100%	100%	0,3%	4	0
total						100%		
XÉNERO								
varón	8,3%	12,2%	26,6%	52,9%	100%	49,6%	3,24	0,962
muller	8,6%	16%	20,4%	55%	100%	50,4%	3,22	1,003
total						100%		
HÁBITAT DE NACEMENTO								
menos de 5.000	4,8%	2,4%	14,2%	78,6%	100%	4,1%	3,65	0,788
de 5.001 a 10.000	0%	22,2%	8,4%	69,4%	100%	3,5%	3,47	0,84
de 10.001 a 20.000	2,1%	6,4%	21,3%	70,2%	100%	4,5%	3,57	0,736
de 20.001 a 50.000	0%	15%	10%	75%	100%	1,9%	3,56	0,781
máis de 50.000	4,2%	13,2%	26,3%	56,3%	100%	69,1%	3,35	0,861
fóra de Galicia	30,7%	21%	18,8%	29,5%	100%	16,9%	2,47	1,208
total						100%		

3.2. Competencias en castellán

Táboa 3.2.1. Comprensión oral do castelán en Galicia

	1	2	3	4	total	%	\bar{X}	SD
TOTAL GALICIA	0,2%	1,2%	7,7%	90,9%	100%		3,89	0,36
LINGUA INICIAL								
só castelán	0,1%	0,4%	4,9%	94,6%	100%	36,3%	3,94	0,269
máis castelán	0,2%	0,3%	6%	93,5%	100%	25,9%	3,93	0,293
máis galego	0,2%	2,1%	11,8%	85,9%	100%	15,1%	3,83	0,439
só galego	0,4%	2,7%	10,9%	86%	100%	20,6%	3,83	0,468
outras	1%	3%	14,9%	81,1%	100%	2,1%	3,77	0,534
total						100%		
LINGUA HABITUAL								
só castelán	0,3%	0,4%	5,4%	93,9%	100%	25,8%	3,93	0,293
máis castelán	0,1%	0,2%	5,4%	94,3%	100%	35,3%	3,94	0,257
máis galego	0,2%	2%	10%	87,8%	100%	22,6%	3,85	0,421
só galego	0,5%	3,1%	13%	83,4%	100%	15,8%	3,79	0,511
outras	0%	6,6%	21,7%	71,7%	100%	0,5%	3,67	0,582
total						100%		
IDADE								
15 a 24 anos	0,1%	0,8%	7,6%	91,5%	100%	23,6%	3,91	0,326
25 a 34 anos	0,3%	1%	6%	92,7%	100%	27,9%	3,91	0,346
35 a 44 anos	0,3%	0,8%	7,3%	91,6%	100%	25,7%	3,9	0,345
45 a 54 anos	0,3%	1,9%	10,4%	87,4%	100%	22,8%	3,85	0,43
total						100%		
ESTUDOS								
sen estudos	1,6%	6,3%	18,1%	74%	100%	1,4%	3,65	0,676
primarios	0,5%	2,5%	13,8%	83,2%	100%	18,2%	3,8	0,492
E. S. O.	0,1%	1,5%	8,3%	90,1%	100%	18,6%	3,88	0,368
F. P.	0,2%	1,1%	6,7%	92%	100%	19,7%	3,91	0,342
bacharelato	0%	0,6%	6,6%	92,8%	100%	11,2%	3,92	0,291
universitarios	0,2%	0,1%	4,3%	95,4%	100%	30,9%	3,95	0,252
total						100%		
INGRESOS								
ata 250 €	0%	1,4%	6,9%	91,7%	100%	2,1%	3,9	0,349
de 250 a 420 €	0%	1,9%	3,8%	94,4%	100%	3,1%	3,92	0,33
de 420 a 840 €	0,3%	1,3%	8,8%	89,6%	100%	18,9%	3,88	0,392
de 840 a 1.260 €	0,1%	1,3%	7,1%	91,5%	100%	31%	3,9	0,351
de 1.260 a 2.100 €	0,3%	0,5%	6%	93,2%	100%	29,9%	3,92	0,32
de 2.100 a 2.940 €	0%	0,7%	5,8%	93,5%	100%	10,5%	3,93	0,283
máis de 3.000 €	0%	0,6%	3,6%	95,8%	100%	4,5%	3,95	0,244
total						100%		
OCUPACIÓN								
profesionais, técnicos e similares	0,2%	1%	4,1%	94,7%	100%	20,5%	3,93	0,306
membros do gob., directivos, AA. PP.	0,1%	,3%	7,3%	92,3%	100%	10,5%	3,92	0,299
prop. e xerentes da host., com. e agric.	0%	1,8%	6,7%	91,6%	100%	7,9%	3,9	0,357
cadros medios	0%	1,3%	6,4%	92,3%	100%	2,4%	3,91	0,341
capataces e persoal encargado	1,3%	0%	8%	90,7%	100%	2,3%	3,88	0,445
persoal administrativo e similares	0%	0,2%	5,3%	94,5%	100%	10,5%	3,94	0,236
comerciantes, vendedores e similares	0%	0,6%	7,9%	91,5%	100%	13,2%	3,91	0,314
persoal dos servizos	0,3%	1,3%	6,7%	91,8%	100%	11,9%	3,9	0,366
traballadores cualif. e semicualif.	0,6%	2,3%	9,1%	88%	100%	17,7%	3,85	0,459
traballadores agric. e non cualif. non agric.	0%	5,6%	19,6%	74,8%	100%	2,5%	3,69	0,576
Forzas Armadas	0%	0%	11,1%	88,9%	100%	0,6%	3,89	0,317
total						100%		
XÉNERO								
varón	0,2%	1,2%	8,2%	90,4%	100%	50,1%	3,89	0,373
muller	0,2%	1,1%	7,3%	91,4%	100%	49,9%	3,9	0,352
total						100%		
HÁBITAT DE RESIDENCIA								
menos de 5.000	0,2%	1,8%	11,1%	86,9%	100%	14,7%	3,85	0,425
de 5.001 a 10.000	0,1%	2%	8,1%	89,8%	100%	15,6%	3,88	0,394
de 10.001 a 20.000	0,3%	1,2%	8,3%	90,2%	100%	20,5%	3,88	0,382
de 20.001 a 50.000	0,2%	0,8%	9,5%	89,5%	100%	11,6%	3,88	0,362
máis de 50.000	0,2%	0,6%	5,5%	93,7%	100%	37,6%	3,93	0,306
Total					100%	100%		

Táboa 3.2.2. *Expresión oral do castelán en Galicia*

	1	2	3	4	total	%	\bar{X}	SD
TOTAL GALICIA	0,6%	2,9%	12,1%	84,4%	100%		3,8	0,5
LINGUA INICIAL								
só castelán	0,4%	0,6%	6,1%	92,9%	100%	36,3%	3,92	0,333
máis castelán	0,2%	0,6%	7,9%	91,3%	100%	25,9%	3,9	0,339
máis galego	0,9%	3,9%	21%	74,2%	100%	15,1%	3,68	0,591
só galego	1,2%	8,5%	20,5%	69,8%	100%	20,6%	3,59	0,696
outras	1,5%	7,4%	22,8%	68,3%	100%	2,1%	3,58	0,692
total						100%		
LINGUA HABITUAL								
só castelán	0,5%	0,6%	6,3%	92,6%	100%	25,8%	3,91	0,354
máis castelán	0,1%	0,5%	6,9%	92,5%	100%	35,3%	3,92	0,3
máis galego	0,5%	4,1%	17,8%	77,6%	100%	22,6%	3,73	0,557
só galego	2%	10%	25%	63%	100%	15,8%	3,49	0,756
outras	0%	13,4%	24,4%	62,2%	100%	0,5%	3,46	0,767
total						100%		
IDADE								
15 a 24 anos	0,2%	2,4%	11,2%	86,2%	100%	23,6%	3,83	0,447
25 a 34 anos	0,6%	1,8%	9,5%	88,1%	100%	27,9%	3,85	0,445
35 a 44 anos	0,6%	2,8%	12,5%	84,1%	100%	25,7%	3,8	0,504
45 a 54 anos	0,9%	4,9%	16%	78,2%	100%	22,8%	3,71	0,599
total						100%		
ESTUDOS								
sen estudos	4,7%	14,2%	31,5%	49,6%	100%	1,4%	3,26	0,871
primarios	1,2%	6%	20,8%	72%	100%	18,2%	3,63	0,652
E. S. O.	0,2%	3,9%	13,2%	82,7%	100%	18,6%	3,78	0,51
F.P.	0,5%	2,3%	11,4%	85,8%	100%	19,7%	3,82	0,473
bacharelato	0,4%	1,1%	9%	89,5%	100%	11,2%	3,88	0,393
universitarios	0,4%	0,8%	7,2%	91,5%	100%	30,9%	3,9	0,363
total						100%		
INGRESOS								
ata 250 €	1,4%	0%	11,7%	86,9%	100%	2,1%	3,83	0,483
de 250 a 420 €	0,9%	3,3%	12,2%	83,6%	100%	3,1%	3,78	0,547
de 420 a 840 €	0,6%	3,8%	15,9%	79,7%	100%	18,9%	3,75	0,552
de 840 a 1.260 €	0,5%	3,1%	11,8%	84,6%	100%	31%	3,81	0,498
de 1.260 a 2.100 €	0,6%	2,9%	10,9%	85,6%	100%	29,9%	3,82	0,493
de 2.100 a 2.940 €	0,4%	1,9%	8,6%	89,1%	100%	10,5%	3,86	0,427
máis de 3.000 €	0%	1,3%	7,2%	91,5%	100%	4,5%	3,9	0,36
total						100%		
OCUPACIÓN								
profesionais, técnicos e similares	0,6%	2,4%	7,4%	89,6%	100%	20,5%	3,86	0,447
membros do gob., directivos, AA. PP.	0,1%	1,3%	11,1%	87,5%	100%	10,5%	3,86	0,395
prop. e xerentes da host., com. e agric.	0,2%	4,3%	10,8%	84,7%	100%	7,9%	3,8	0,501
cadros medios	1,3%	2,6%	14,2%	81,9%	100%	2,4%	3,76	0,578
capataces e persoal encargado	2,6%	2,7%	9,9%	84,8%	100%	2,3%	3,78	0,603
persoal administrativo e similares	0,6%	0,9%	8%	90,5%	100%	10,5%	3,88	0,395
comerciantes, vendedores e similares	0,2%	2,4%	11,3%	86,1%	100%	13,2%	3,83	0,448
persoal dos servizos	0,4%	2,7%	11,4%	85,5%	100%	11,9%	3,82	0,48
traballadores cualif. e semicualif.	1,1%	4%	16,4%	78,5%	100%	17,7%	3,72	0,588
traballadores agric. e non cualif. non agric.	0,6%	13%	36,4%	50%	100%	2,5%	3,35	0,738
Forzas Armadas	0%	0%	13,9%	86,1%	100%	0,6%	3,86	0,354
total						100%		
XÉNERO								
varón	0,5%	2,9%	13,2%	83,4%	100%	50,1%	3,79	0,504
muller	0,7%	2,8%	11,1%	85,4%	100%	49,9%	3,81	0,5
total						100%		
HÁBITAT DE RESIDENCIA								
menos de 5.000	0,7%	6,4%	20,3%	72,6%	100%	14,7%	3,65	0,633
de 5.001 a 10.000	0,8%	5,3%	14,6%	79,3%	100%	15,6%	3,72	0,595
de 10.001 a 20.000	0,7%	2%	12,5%	84,7%	100%	20,5%	3,81	0,483
de 20.001 a 50.000	0,6%	2,7%	13,6%	83,1%	100%	11,6%	3,79	0,502
máis de 50.000	0,4%	1,1%	7,3%	91,2%	100%	37,6%	3,89	0,376
total						100%		

Táboa 3.2.3. Comprensión escrita do castelán en Galicia

	1	2	3	4	total	%	\bar{X}	SD
TOTAL GALICIA	0,7%	2,4%	10,4%	86,5%	100%		3,83	0,48
LINGUA INICIAL								
só castelán	0,4%	0,6%	6,2%	92,8%	100%	36,3%	3,91	0,339
máis castelán	0,2%	0,6%	7,5%	91,7%	100%	25,9%	3,91	0,326
máis galego	0,9%	4,1%	16,2%	78,8%	100%	15,1%	3,73	0,578
só galego	1,4%	5,9%	16,6%	76,1%	100%	20,6%	3,67	0,651
outras	3%	8,4%	15,3%	73,3%	100%	2,1%	3,59	0,773
total						100%		
LINGUA HABITUAL								
só castelán	0,5%	0,8%	7,1%	91,7%	100%	25,8%	3,9	0,369
máis castelán	0,2%	0,3%	7%	92,5%	100%	35,3%	3,92	0,308
máis galego	0,5%	3,6%	14%	81,9%	100%	22,6%	3,77	0,529
só galego	2,3%	7,3%	18,1%	72,3%	100%	15,8%	3,61	0,72
outras	4,4%	20,1%	13,3%	62,2%	100%	0,4%	3,34	0,952
total						100%		
IDADE								
15 a 24 anos	0,5%	1,2%	8,1%	90,3%	100%	23,6%	3,88	0,392
25 a 34 anos	0,5%	1,5%	8,2%	89,9%	100%	27,9%	3,88	0,407
35 a 44 anos	0,5%	2%	11%	86,6%	100%	25,7%	3,84	0,451
45 a 54 anos	1,5%	5,2%	14,8%	78,5%	100%	22,8%	3,7	0,636
total						100%		
ESTUDOS								
sen estudos	4,7%	18,1%	28,4%	48,8%	100%	1,4%	3,21	0,909
primarios	1,8%	6,2%	18,2%	73,8%	100%	18,2%	3,64	0,682
E. S. O.	0,4%	2,4%	12%	85,2%	100%	18,6%	3,82	0,467
F. P.	0,4%	1,3%	8,9%	89,4%	100%	19,7%	3,87	0,4
bacharelato	0,2%	1%	9,2%	89,6%	100%	11,2%	3,88	0,368
universitarios	0,2%	0,6%	5,4%	93,8%	100%	30,9%	3,93	0,307
total						100%		
INGRESOS								
ata 250 €	1,4%	0%	8,3%	90,3%	100%	2,1%	3,88	0,447
de 250 a 420 €	3,3%	3,3%	10,8%	82,6%	100%	3,1%	3,73	0,676
de 420 a 840 €	0,5%	3,4%	12,1%	84%	100%	18,9%	3,79	0,514
de 840 a 1.260 €	0,5%	2,1%	10,9%	86,6%	100%	31%	3,83	0,459
de 1.260 a 2.100 €	0,4%	1,5%	8,4%	89,7%	100%	29,9%	3,87	0,406
de 2.100 a 2.940 €	0,1%	0,9%	8,3%	90,7%	100%	10,5%	3,89	0,355
máis de 3.000 €	0%	0,3%	4,9%	94,8%	100%	4,5%	3,94	0,241
total						100%		
OCUPACIÓN								
profesionais, técnicos e similares	0,2%	1,4%	6,5%	91,9%	100%	20,5%	3,9	0,364
membros do gob., directivos, AA. PP.	0,1%	1%	9,6%	89,3%	100%	10,5%	3,88	0,366
prop. e xerentes da host., com. e agric.	0%	3,3%	10,2%	86,5%	100%	7,9%	3,83	0,458
cadros medios	1,3%	1,3%	9,7%	87,7%	100%	2,4%	3,83	0,518
capataces e persoal encargado	1,3%	2%	10,7%	86%	100%	2,3%	3,82	0,522
persoal administrativo e similares	0,4%	,9%	6,6%	92,1%	100%	10,5%	3,91	0,357
comerciantes, vendedores e similares	1,2%	1,6%	10,4%	86,8%	100%	13,2%	3,83	0,493
persoal dos servizos	1%	2,2%	9,6%	87,2%	100%	11,9%	3,83	0,498
traballadores cualif. e semicualif.	1,1%	3,6%	13,9%	81,4%	100%	17,7%	3,75	0,571
traballadores agric. e non cualif. non agric.	2,5%	14,2%	24,1%	59,3%	100%	2,5%	3,39	0,832
Forzas Armadas	0%	0%	11,1%	88,9%	100%	0,6%	3,89	0,317
total						100%		
XÉNERO								
varón	0,6%	2,7%	10,9%	85,8%	100%	50,1%	3,82	0,49
muller	0,7%	2,1%	9,9%	87,3%	100%	49,9%	3,84	0,472
total						100%		
HÁBITAT DE RESIDENCIA								
menos de 5.000	0,5%	4%	16,7%	78,8%	100%	14,7%	3,74	0,555
de 5.001 a 10.000	0,9%	4,3%	10,4%	84,4%	100%	15,6%	3,78	0,555
de 10.001 a 20.000	1%	2,2%	11,1%	85,8%	100%	20,5%	3,82	0,504
de 20.001 a 50.000	0,6%	2,4%	12,3%	84,7%	100%	11,6%	3,81	0,486
máis de 50.000	0,5%	1,1%	6,9%	91,5%	100%	37,6%	3,89	0,385
total						100%		

Táboa 3.2.4. Expresión escrita do castelán en Galicia

	1	2	3	4	total	%	\bar{X}	SD
TOTAL GALICIA	1%	3%	12,3%	83,8%	100%		3,79	0,53
LINGUA INICIAL								
só castelán	0,5%	1%	6,9%	91,6%	100%	36,3%	3,9	0,378
máis castelán	0,3%	1,2%	9,5%	89%	100%	25,9%	3,87	0,394
máis galego	1,4%	4,7%	20,6%	73,3%	100%	15,1%	3,66	0,632
só galego	1,8%	7%	18,6%	72,6%	100%	20,6%	3,62	0,694
outras	6%	9,4%	16,4%	68,2%	100%	2,1%	3,46	0,901
total						100%		
LINGUA HABITUAL								
só castelán	0,6%	1,2%	8,1%	90,1%	100%	25,8%	3,88	0,412
máis castelán	0,3%	0,8%	8,6%	90,3%	100%	35,3%	3,89	0,367
máis galego	0,9%	4,6%	16,7%	77,8%	100%	22,6%	3,71	0,592
só galego	2,9%	8%	21,4%	67,7%	100%	15,8%	3,54	0,761
outras	8,9%	22,2%	11,1%	57,8%	100%	0,5%	3,18	1,077
total						100%		
IDADE								
15 a 24 anos	0,4%	1,5%	10,4%	87,7%	100%	23,6%	3,85	0,423
25 a 34 anos	0,7%	2,2%	9,4%	87,7%	100%	27,9%	3,84	0,467
35 a 44 anos	0,7%	2,4%	13,5%	83,4%	100%	25,7%	3,8	0,505
45 a 54 anos	2,2%	6,2%	16,4%	75,2%	100%	22,8%	3,65	0,696
total						100%		
ESTUDOS								
sen estudos	9,4%	15,8%	31,5%	43,3%	100%	1,4%	3,08	0,988
primarios	2,4%	7%	21,2%	69,4%	100%	18,2%	3,58	0,726
E.S.O.	0,3%	2,9%	14,8%	82%	100%	18,6%	3,78	0,497
F.P.	0,4%	2,4%	10,6%	86,6%	100%	19,7%	3,83	0,462
bacharelato	0,2%	2,2%	9,1%	88,5%	100%	11,2%	3,86	0,422
universitarios	0,6%	0,7%	6,8%	91,9%	100%	30,9%	3,9	0,379
total						100%		
INGRESOS								
ata 250 €	1,4%	1,4%	15,2%	82,1%	100%	2,1%	3,78	0,53
de 250 a 420 €	3,8%	3,8%	11,7%	80,8%	100%	3,1%	3,69	0,727
de 420 a 840 €	0,9%	4,5%	14,5%	80,1%	100%	18,9%	3,74	0,583
de 840 a 1.260 €	0,5%	2,7%	12,9%	83,9%	100%	31%	3,8	0,495
de 1.260 a 2.100 €	0,1%	2,1%	10,2%	86,7%	100%	29,9%	3,83	0,497
de 2.100 a 2.940 €	0,1%	1,8%	9,8%	88,3%	100%	10,5%	3,86	0,413
máis de 3.000 €	0%	0,6%	5,9%	93,5%	100%	4,5%	3,93	0,285
total						100%		
OCUPACIÓN								
profesionais, técnicos e similares	0,5%	1,8%	7,9%	89,8%	100%	20,5%	3,87	0,42
membros do gob., directivos, AA. PP.	0,1%	2%	10,7%	87,2%	100%	10,5%	3,85	0,416
prop. e xerentes da host., com. e agric.	0,2%	4,7%	13,9%	81,2%	100%	7,9%	3,76	0,537
cadros medios	0%	3,2%	13,5%	83,3%	100%	2,4%	3,8	0,484
capataces e persoal encargado	3,3%	4%	8%	84,7%	100%	2,3%	3,75	0,669
persoal administrativo e similares	0,4%	1,2%	7,6%	90,8%	100%	10,5%	3,89	0,393
comerciantes, vendedores e similares	1,3%	2,6%	11,9%	84,2%	100%	13,2%	3,79	0,547
persoal dos servizos	1,2%	3,5%	12,4%	82,9%	100%	11,9%	3,77	0,565
traballadores cualif. e semicualif.	1,6%	4,3%	15,8%	78,3%	100%	17,7%	3,71	0,622
traballadores agric. e non cualif. non agric.	3,7%	16%	25,2%	55,2%	100%	2,5%	3,32	0,869
Forzas Armadas	0%	0%	11,1%	88,9%	100%	0,6%	3,89	0,317
total						100%		
XÉNERO								
varón	0,9%	3,3%	12,8%	83%	100%	50,1%	3,78	0,542
muller	1%	2,7%	11,8%	84,5%	100%	49,9%	3,8	0,526
total						100%		
HÁBITAT DE RESIDENCIA								
menos de 5.000	1,2%	4,2%	20,2%	74,4%	100%	14,7%	3,68	0,613
de 5.001 a 10.000	1,5%	5%	13,8%	79,7%	100%	15,6%	3,72	0,624
de 10.001 a 20.000	1%	3,6%	12,2%	83,2%	100%	20,5%	3,78	0,555
de 20.001 a 50.000	0,7%	2,5%	14,1%	82,7%	100%	11,6%	3,79	0,515
máis de 50.000	0,7%	1,5%	8%	89,8%	100%	37,6%	3,87	0,433
total						100%		

Táboa 3.2.5. Comprensión oral do castelán en concellos de menos de 5.000 habitantes

	1	2	3	4	total	%	\bar{X}	SD
TOTAL concellos de menos de 5.000	0,2%	1,9%	11%	86,9%	100%		3,85	0,42
LINGUA INICIAL								
só castelán	0%	0%	4,8%	95,2%	100%	15,2%	3,95	0,219
máis castelán	0,4%	0%	9,6%	90%	100%	18,3%	3,89	0,371
máis galego	0%	2,1%	10,9%	87%	100%	20,8%	3,85	0,415
só galego	0,2%	3%	14%	82,8%	100%	43,8%	3,79	0,49
outras	0%	3,9%	3,8%	92,3%	100%	1,9%	3,83	0,51
total						100%		
LINGUA HABITUAL								
só castelán	0%	0%	5,1%	94,9%	100%	8,6%	3,95	0,22
máis castelán	0%	0%	6,4%	93,6%	100%	20,7%	3,94	0,244
máis galego	0,2%	2,2%	12,7%	84,9%	100%	29,6%	3,82	0,464
só galego	0,2%	2,9%	13,7%	83,2%	100%	40,6%	3,8	0,489
outras	0%	0%	0%	100%	100%	0,5%	4	0
total						100%		
IDADE								
15 a 24 anos	0%	,3%	6,7%	93%	100%	24,2%	3,92	0,283
25 a 34 anos	0,3%	2%	10,2%	87,5%	100%	25,7%	3,84	0,448
35 a 44 anos	0,3%	,9%	12,8%	86%	100%	25,6%	3,84	0,419
45 a 54 anos	0%	3,9%	14,3%	81,8%	100%	24,5%	3,78	0,504
total						100%		
ESTUDOS								
sen estudos	2,9%	2,9%	17,1%	77,1%	100%	2,6%	3,62	0,764
primarios	0%	3,4%	21,1%	75,5%	100%	28%	3,72	0,523
E. S. O.	0%	2,3%	9,2%	88,5%	100%	19%	3,86	0,407
F. P.	0,4%	1,5%	6,2%	91,9%	100%	19%	3,89	0,414
bacharelato	0%	0%	7%	93%	100%	9,4%	3,93	0,256
universitarios	0%	0%	5%	95%	100%	22%	3,95	0,218
total						100%		
INGRESOS								
ata 250 €	0%	0%	9,1%	90,9%	100%	1,1%	3,88	0,345
de 250 a 420 €	0%	2,9%	0%	97,1%	100%	3,5%	3,92	0,405
de 420 a 840 €	0,4%	2,6%	11,1%	85,9%	100%	27,4%	3,82	0,488
de 840 a 1.260 €	0%	1,2%	5,6%	93,3%	100%	34,7%	3,92	0,32
de 1.260 a 2.100 €	0,5%	0%	5,4%	94,1%	100%	19,1%	3,92	0,348
de 2.100 a 2.940 €	0%	1,1%	7,4%	91,6%	100%	9,6%	3,89	0,361
máis de 3.000 €	0%	0%	6,7%	93,3%	100%	4,6%	3,93	0,252
total						100%		
OCUPACIÓN								
profesionais, técnicos e similares	0,7%	2,1%	2,7%	94,5%	100%	15,4%	3,9	0,442
membros do gob., directivos, AA. PP.	0%	0,9%	8,3%	90,8%	100%	12,6%	3,89	0,353
prop. e xerentes da host., com. e agric.	0%	2,9%	3,8%	93,3%	100%	10,9%	3,9	0,385
cadros medios	0%	0%	0%	100%	100%	1,9%	4	0
capataces e persoal encargado	0%	0%	10%	90%	100%	3,2%	3,9	0,305
persoal administrativo e similares	0%	0%	1,2%	98,8%	100%	8,6%	3,98	0,134
comerciantes, vendedores e similares	0%	0,9%	13,8%	85,3%	100%	11,5%	3,84	0,408
persoal dos servizos	0%	1%	13,3%	85,7%	100%	10,3%	3,83	0,413
traballadores cualif. e semicualif.	0%	1,8%	16%	82,2%	100%	17,8%	3,81	0,44
traballadores agric. e non cualif. non agric.	0%	9,9%	22,5%	67,6%	100%	7,5%	3,56	0,679
Forzas Armadas	0%	0%	0%	100%	100%	0,3%	4	0
total						100%		
XÉNERO								
varón	0,4%	1,4%	11,5%	86,7%	100%	52%	3,84	0,433
muller	0%	2,3%	10,5%	87,2%	100%	48%	3,85	0,416
total						100%		
HÁBITAT DE NACEMENTO								
menos de 5.000	0,4%	1,7%	15,8%	82,1%	100%	55,5%	3,8	0,471
de 5.001 a 10.000	0%	0,7%	0%	99,3%	100%	11,1%	3,98	0,198
de 10.001 a 20.000	0%	0%	11,4%	88,6%	100%	2,6%	3,88	0,335
de 20.001 a 50.000	0%	0%	10%	90%	100%	0,7%	3,86	0,368
máis de 50.000	0%	3,1%	6,1%	90,8%	100%	21,6%	3,88	0,41
fóra de Galicia	0%	0,9%	6%	93,2%	100%	8,5%	3,91	0,327
total						100%		

Táboa 3.2.6. *Expresión oral do castelán en concellos de menos de 5.000 habitantes*

	1	2	3	4	total	%	\bar{X}	SD
TOTAL concellos de menos de 5.000 habitantes	0,8%	6,3%	20,3%	72,6%	100%		3,65	0,63
LINGUA INICIAL								
só castelán	0%	0%	6,3%	93,7%	100%	15,2%	3,94	0,247
máis castelán	0,4%	0,4%	14,9%	84,3%	100%	18,3%	3,82	0,443
máis galego	0,4%	4,6%	23,3%	71,7%	100%	20,8%	3,66	0,594
só galego	1%	11,7%	25,8%	61,5%	100%	43,8%	3,48	0,739
outras	3,8%	3,8%	23,2%	69,2%	100%	1,9%	3,5	0,849
total						100%		
LINGUA HABITUAL								
só castelán	0%	0%	5,1%	94,9%	100%	8,6%	3,95	0,22
máis castelán	0%	0%	8,9%	91,1%	100%	20,7%	3,91	0,287
máis galego	0,7%	5,9%	20,9%	72,5%	100%	29,6%	3,65	0,625
só galego	1,3%	11,4%	28,7%	58,6%	100%	40,6%	3,44	0,745
outras	0%	0%	42,9%	57,1%	100%	0,5%	3,6	0,526
total						100%		
IDADE								
15 a 24 anos	0,3%	5,4%	16,4%	77,9%	100%	24,2%	3,71	0,584
25 a 34 anos	1,1%	3,7%	18,2%	77%	100%	25,7%	3,7	0,602
35 a 44 anos	0,9%	7,1%	22,2%	69,8%	100%	25,6%	3,61	0,66
45 a 54 anos	0,3%	8,9%	24,4%	66,4%	100%	24,5%	3,56	0,672
total						100%		
ESTUDOS								
sen estudos	8,6%	11,4%	34,3%	45,7%	100%	2,6%	3,17	0,956
primarios	0,3%	8,1%	32,4%	59,2%	100%	28%	3,5	0,662
E.S.O.	0%	10,8%	18,8%	70,4%	100%	19%	3,59	0,679
F.P.	1,2%	3,5%	16,5%	78,8%	100%	19%	3,73	0,58
bacharelato	0%	0,8%	11,7%	87,5%	100%	9,4%	3,86	0,38
universitarios	1%	4%	11,3%	83,7%	100%	22%	3,78	0,56
total						100%		
INGRESOS								
ata 250 €	0%	0%	25%	75%	100%	1,1%	3,75	0,452
de 250 a 420 €	0%	8,3%	25%	66,7%	100%	3,5%	3,58	0,649
de 420 a 840 €	1,1%	7,7%	25,5%	65,7%	100%	27,4%	3,56	0,685
de 840 a 1.260 €	,3%	5,5%	16,7%	77,5%	100%	34,7%	3,71	0,59
de 1.260 a 2.100 €	1,6%	6,3%	17,5%	74,6%	100%	19,1%	3,65	0,672
de 2.100 a 2.940 €	3,2%	9,5%	10,5%	76,8%	100%	9,6%	3,61	0,787
máis de 3.000 €	0%	0%	15,9%	84,1%	100%	4,6%	3,83	0,377
total						100%		
OCUPACIÓN								
profesionais, técnicos e similares	4,1%	6,8%	13%	76%	100%	15,4%	3,6	0,795
membros do gob., directivos, AA. PP.	0%	5,8%	17,3%	76,9%	100%	12,8%	3,7	0,579
prop. e xerentes da host., com. e agric.	0%	6,7%	15,4%	77,9%	100%	11%	3,7	0,597
cadros medios	0%	5,9%	23,5%	70,6%	100%	1,8%	3,58	0,659
capataces e persoal encargado	3,4%	0%	3,5%	93,1%	100%	3,1%	3,8	0,69
persoal administrativo e similares	0%	3,7%	3,6%	92,7%	100%	8,6%	3,89	0,415
comerciantes, vendedores e similares	0%	,9%	20,4%	78,7%	100%	11,4%	3,77	0,456
persoal dos servizos	0%	4,1%	19,4%	76,5%	100%	10,3%	3,71	0,547
traballadores cualif. e semicualif.	0%	5,3%	35,5%	59,2%	100%	17,8%	3,54	0,597
traballadores agric. e non cualif. non agric.	1,4%	21,1%	47,9%	29,6%	100%	7,5%	3,04	0,768
Forzas Armadas	0%	0%	0%	100%	100%	0,3%	4	0
total						100%		
XÉNERO								
varón	0,8%	5,6%	23,9%	69,7%	100%	52%	3,63	0,628
muller	0,6%	7,3%	16,4%	75,7%	100%	48%	3,67	0,639
total						100%		
HÁBITAT DE NACEMENTO								
menos de 5.000	0,9%	6,7%	24,8%	67,6%	100%	55,5%	3,59	0,66
de 5.001 a 10.000	0,7%	7,9%	5,9%	85,5%	100%	11,1%	3,75	0,635
de 10.001 a 20.000	0%	2,9%	20%	77,1%	100%	2,6%	3,71	0,546
de 20.001 a 50.000	0%	0%	10%	90%	100%	0,7%	3,86	0,368
máis de 50.000	0%	7,1%	16,3%	76,6%	100%	21,6%	3,7	0,596
fóra de Galicia	0,9%	0,9%	20,4%	77,8%	100%	8,5%	3,73	0,547
total						100%		

Táboa 3.2.7. Comprensión escrita do castelán en concellos de menos de 5.000 habitantes

	1	2	3	4	total	%	\bar{X}	SD
TOTAL concellos de menos de 5.000 habitantes	0,5%	4,1%	16,7%	78,7%	100%		3,74	0,55
LINGUA INICIAL								
só castelán	0%	0%	10,1%	89,9%	100%	15,3%	3,9	0,302
máis castelán	0,4%	0%	13,7%	85,9%	100%	18,3%	3,84	0,41
máis galego	1,1%	2,1%	16,2%	80,6%	100%	20,8%	3,76	0,536
só galego	0,2%	7,7%	20,6%	71,5%	100%	43,7%	3,63	0,635
outras	3,8%	11,6%	15,4%	69,2%	100%	1,9%	3,44	0,913
total						100%		
LINGUA HABITUAL								
só castelán	0%	0%	8,5%	91,5%	100%	8,7%	3,91	0,285
máis castelán	0%	0%	11%	89%	100%	20,7%	3,89	0,315
máis galego	1%	2,5%	16,4%	80,1%	100%	29,6%	3,75	0,553
só galego	0,5%	7,8%	21,7%	70%	100%	40,6%	3,61	0,654
outras	0%	16,7%	16,6%	66,7%	100%	0,4%	3,4	0,86
total						100%		
IDADE								
15 a 24 anos	0,3%	0,9%	9,1%	89,7%	100%	24,2%	3,88	0,391
25 a 34 anos	0,3%	2,6%	13,9%	83,2%	100%	25,7%	3,8	0,489
35 a 44 anos	0%	2,5%	22,6%	74,9%	100%	25,6%	3,72	0,503
45 a 54 anos	1,2%	10,1%	20,9%	67,8%	100%	24,5%	3,55	0,731
total						100%		
ESTUDOS								
sen estudos	2,9%	28,6%	34,2%	34,3%	100%	2,6%	2,96	0,901
primarios	0,8%	8,1%	29,3%	61,8%	100%	28%	3,52	0,68
E. S. O.	0,4%	1,6%	16,2%	81,8%	100%	19%	3,79	0,488
F. P.	0,4%	1,5%	8,1%	90%	100%	19%	3,87	0,429
bacharelato	0%	,8%	12,5%	86,7%	100%	9,4%	3,85	0,391
universitarios	0%	1%	8,3%	90,7%	100%	22%	3,9	0,337
total						100%		
INGRESOS								
ata 250 €	0%	0%	9,1%	90,9%	100%	1,1%	3,88	0,345
de 250 a 420 €	0%	11,5%	17,1%	71,4%	100%	3,6%	3,58	0,712
de 420 a 840 €	0,4%	6%	19%	74,6%	100%	27,3%	3,67	0,614
de 840 a 1.260 €	0%	1,1%	17%	81,9%	100%	34,8%	3,8	0,43
de 1.260 a 2.100 €	0,5%	0,5%	11,8%	87,2%	100%	19%	3,84	0,445
de 2.100 a 2.940 €	1,1%	3,1%	7,4%	88,4%	100%	9,7%	3,81	0,558
máis de 3.000 €	0%	0%	9,1%	90,9%	100%	4,5%	3,9	0,303
total						100%		
OCUPACIÓN								
profesionais, técnicos e similares	0,7%	2,1%	10,3%	86,9%	100%	15,3%	3,82	0,499
membros do gob., directivos, AA. PP.	0%	2,5%	13,2%	84,3%	100%	12,8%	3,81	0,449
prop. e xerentes da host., com. e agric.	0%	3,8%	12,5%	83,7%	100%	11%	3,79	0,506
cadros medios	0%	0%	5,9%	94,1%	100%	1,8%	3,92	0,284
capataces e persoal encargado	0%	3,4%	10,4%	86,2%	100%	3,1%	3,8	0,519
persoal administrativo e similares	0%	1,2%	5%	93,8%	100%	8,5%	3,91	0,347
comerciantes, vendedores e similares	0%	0,9%	16,5%	82,6%	100%	11,5%	3,81	0,429
persoal dos servizos	0%	3%	21,2%	75,8%	100%	10,4%	3,73	0,511
traballadores cualif. e semicualif.	1,8%	1,8%	24,8%	71,6%	100%	17,8%	3,66	0,606
traballadores agric. e non cualif. non agric.	1,4%	21,1%	26,8%	50,7%	100%	7,5%	3,25	0,86
Forzas Armadas	0%	0%	0%	100%	100%	0,3%	4	0
total						100%		
XÉNERO								
varón	0,6%	4,4%	17,4%	77,6%	100%	51,9%	3,72	0,573
muller	0,5%	3,6%	15,9%	80%	100%	48,1%	3,75	0,534
total						100%		
HÁBITAT DE NACEMENTO								
menos de 5.000	0,5%	4,9%	19,6%	75%	100%	55,4%	3,69	0,591
de 5.001 a 10.000	0%	2%	9,8%	88,2%	100%	11,2%	3,86	0,398
de 10.001 a 20.000	2,9%	2,8%	25,7%	68,6%	100%	2,6%	3,54	0,773
de 20.001 a 50.000	0%	0%	30%	70%	100%	0,7%	3,71	0,475
máis de 50.000	0%	3%	12,6%	84,4%	100%	21,5%	3,81	0,463
fóra de Galicia	0,9%	3,3%	13,7%	82,1%	100%	8,6%	3,75	0,586
total						100%		

Táboa 3.2.8. *Expresión escrita do castelán en concellos de menos de 5.000 habitantes*

	1	2	3	4	total	%	\bar{X}	SD
TOTAL concellos de menos de 5.000 habitantes	1,2%	4,3%	20,2%	74,3%	100%		3,68	0,61
LINGUA INICIAL								
só castelán	0,5%	0,5%	11,6%	87,4%	100%	15,2%	3,85	0,432
máis castelán	0,4%	1,2%	14,5%	83,9%	100%	18,3%	3,81	0,46
máis galego	1,1%	1,4%	25,4%	72,2%	100%	20,8%	3,68	0,558
só galego	1,2%	7,5%	24,1%	67,2%	100%	43,8%	3,57	0,686
outras	11,5%	15,4%	3,9%	69,2%	100%	1,9%	3,28	1,117
total						100%		
LINGUA HABITUAL								
só castelán	0%	0%	11%	89%	100%	8,7%	3,89	0,319
máis castelán	0,4%	1,4%	11%	87,2%	100%	20,6%	3,84	0,445
máis galego	1,7%	3%	21,1%	74,2%	100%	29,6%	3,67	0,625
só galego	1,3%	7%	26,5%	65,2%	100%	40,6%	3,55	0,685
outras	0%	42,9%	0%	57,1%	100%	0,5%	3,2	1,053
total						100%		
IDADE								
15 a 24 anos	0%	1,2%	12,7%	86,1%	100%	24,1%	3,85	0,397
25 a 34 anos	0,8%	3,4%	17,3%	78,5%	100%	25,8%	3,73	0,561
35 a 44 anos	0,3%	2,6%	26,9%	70,2%	100%	25,5%	3,67	0,548
45 a 54 anos	3,6%	9,8%	23,5%	63,1%	100%	24,6%	3,46	0,812
total						100%		
ESTUDOS								
sen estudos	20%	11,4%	34,3%	34,3%	100%	2,6%	2,79	1,133
primarios	1,8%	8,7%	35,6%	53,9%	100%	28%	3,41	0,73
E.S.O.	0%	2,7%	21,3%	76%	100%	19%	3,73	0,507
F.P.	0,4%	1,5%	10,8%	87,3%	100%	19%	3,84	0,453
bacharelato	0%	3,1%	11,7%	85,2%	100%	9,4%	3,81	0,472
universitarios	0%	1,3%	10%	88,7%	100%	22%	3,87	0,378
total						100%		
INGRESOS								
ata 250 €	0%	0%	25%	75%	100%	1,2%	3,75	0,452
de 250 a 420 €	2,9%	11,4%	8,6%	77,1%	100%	3,5%	3,54	0,877
de 420 a 840 €	1,5%	6,7%	24,9%	66,9%	100%	27,3%	3,57	0,693
de 840 a 1.260 €	0%	2,6%	20,1%	77,3%	100%	34,8%	3,75	0,492
de 1.260 a 2.100 €	1,6%	1,6%	14,9%	81,9%	100%	19,1%	3,77	0,553
de 2.100 a 2.940 €	1,1%	3,2%	13,7%	82,1%	100%	9,6%	3,75	0,589
máis de 3.000 €	0%	0%	9,1%	90,9%	100%	4,5%	3,9	0,303
total						100%		
OCUPACIÓN								
profesionais, técnicos e similares	0,7%	2,1%	11,1%	86,1%	100%	15,2%	3,81	0,506
membros do gob., directivos, AA. PP.	0%	3,3%	17,4%	79,3%	100%	12,8%	3,75	0,512
prop. e xerentes da host., com. e agric.	0%	3,8%	21,2%	75%	100%	11%	3,7	0,546
cadros medios	0%	0%	5,9%	94,1%	100%	1,8%	3,92	0,284
capataces e persoal encargado	3,4%	0%	13,8%	82,8%	100%	3,1%	3,7	0,726
persoal administrativo e similares	0%	3,7%	4,9%	91,5%	100%	8,7%	3,87	0,431
comerciantes, vendedores e similares	0%	2,8%	20,2%	77,1%	100%	11,5%	3,74	0,5
persoal dos servizos	0%	4,1%	22,4%	73,5%	100%	10,3%	3,68	0,558
traballadores cualif. e semicualif.	0,6%	3,6%	32%	63,9%	100%	17,8%	3,58	0,607
traballadores agric. e non cualif. non agric.	4,2%	18,3%	38,1%	39,4%	100%	7,5%	3,13	0,863
Forzas Armadas	0%	0%	0%	100%	100%	0,3%	4	0
total						100%		
XÉNERO								
varón	0,8%	4,4%	20,6%	74,2%	100%	52%	3,68	0,597
muller	1,5%	4,1%	19,8%	74,6%	100%	48%	3,67	0,631
total						100%		
HÁBITAT DE NACEMENTO								
menos de 5.000	1,6%	4%	24,7%	69,7%	100%	55,4%	3,62	0,643
de 5.001 a 10.000	0,7%	3,9%	9,9%	85,5%	100%	11,1%	3,79	0,55
de 10.001 a 20.000	0%	8,5%	28,6%	62,9%	100%	2,6%	3,54	0,653
de 20.001 a 50.000	0%	0%	30%	70%	100%	0,7%	3,71	0,475
máis de 50.000	0%	4%	15,3%	80,7%	100%	21,6%	3,77	0,511
fóra de Galicia	2,5%	5,1%	13,6%	78,8%	100%	8,6%	3,68	0,688
total						100%		

Táboa 3.2.9. Comprensión oral do castelán en concellos de 5.001 a 10.000 habitantes

	1	2	3	4	total	%	\bar{X}	SD
TOTAL concellos de 5.001 a 10.000 habitantes	0,1%	2%	8%	89,9%	100%		3,85	0,42
LINGUA INICIAL								
só castelán	0%	0,7%	4,6%	94,7%	100%	31,5%	3,95	0,219
máis castelán	0,6%	1%	4,9%	93,5%	100%	22,5%	3,89	0,371
máis galego	0%	5,8%	16,2%	78%	100%	16,7%	3,85	0,415
só galego	0%	2%	8,7%	89,3%	100%	27,2%	3,79	0,49
outras	0%	0%	20%	80%	100%	2,1%	3,83	0,51
total						100%		
LINGUA HABITUAL								
só castelán	0%	0,7%	6,5%	92,8%	100%	20,3%	3,95	0,22
máis castelán	0%	0,7%	3,8%	95,5%	100%	29,3%	3,94	0,244
máis galego	0%	3,6%	8,9%	87,5%	100%	27,2%	3,82	0,464
só galego	0,6%	3%	13,6%	82,8%	100%	23%	3,8	0,489
outras	0%	0%	0%	100%	100%	0,2%	4	0
total						100%		
IDADE								
15 a 24 anos	0%	2,8%	8,7%	88,5%	100%	24,7%	3,92	0,283
25 a 34 anos	0,5%	2,1%	5,9%	91,5%	100%	26,7%	3,84	0,448
35 a 44 anos	0%	0,8%	5,2%	94%	100%	25,2%	3,84	0,419
45 a 54 anos	0%	2,4%	12,8%	85%	100%	23,4%	3,78	0,504
total						100%		
ESTUDOS								
sen estudos	0%	0%	13,6%	86,4%	100%	1,5%	3,62	0,764
primarios	0,6%	3,9%	11,2%	84,3%	100%	22,9%	3,72	0,523
E. S. O.	0%	1,9%	6,9%	91,2%	100%	19%	3,86	0,407
F. P.	0%	3%	7%	90%	100%	18,7%	3,89	0,414
bacharelato	0%	1,8%	9,1%	89,1%	100%	12,1%	3,93	0,256
universitarios	0%	0%	5,1%	94,9%	100%	25,8%	3,95	0,218
total						100%		
INGRESOS								
ata 250 €	0%	0%	0%	100%	100%	3,8%	3,88	0,345
de 250 a 420 €	0%	0%	4,9%	95,1%	100%	4%	3,92	0,405
de 420 a 840 €	0%	0%	5,7%	94,3%	100%	18,9%	3,82	0,488
de 840 a 1.260 €	0%	0,9%	7,5%	91,6%	100%	31,5%	3,92	0,32
de 1.260 a 2.100 €	0,7%	1%	5,5%	92,8%	100%	28,5%	3,92	0,348
de 2.100 a 2.940 €	0%	2,2%	11,3%	86,5%	100%	8,7%	3,89	0,361
máis de 3.000 €	0%	4,3%	0%	95,7%	100%	4,6%	3,93	0,252
total						100%		
OCUPACIÓN								
profesionais, técnicos e similares	0%	3%	6,6%	90,4%	100%	20%	3,9	0,442
membros do gob., directivos, AA. PP.	0%	0%	7,7%	92,3%	100%	7,9%	3,89	0,353
prop. e xerentes da host., com. e agric.	0%	0%	5,8%	94,2%	100%	10,4%	3,9	0,385
cadros medios	0%	0%	0%	100%	100%	1%	4	0
capataces e persoal encargado	0%	0%	23,8%	76,2%	100%	2,1%	3,9	0,305
persoal administrativo e similares	0%	0%	6,5%	93,5%	100%	9,4%	3,98	0,134
comerciantes, vendedores e similares	0%	0%	7,5%	92,5%	100%	14,7%	3,84	0,408
persoal dos servizos	0%	0%	0%	100%	100%	7,2%	3,83	0,413
traballadores cualif. e semicualif.	0,8%	5,5%	7,6%	86,1%	100%	23,9%	3,81	0,44
traballadores agric. e non cualif. non agric.	0%	6,9%	10,3%	82,8%	100%	2,9%	3,56	0,679
Forzas Armadas	0%	0%	0%	100%	100%	0,5%	4	0
total						100%		
XÉNERO								
varón	0,3%	2,2%	7,6%	90%	100%	51%	3,84	0,433
muller	0%	1,8%	8,5%	89,7%	100%	49%	3,85	0,416
total						100%		
HÁBITAT DE NACEMENTO								
menos de 5.000	0%	5,4%	5,5%	89,1%	100%	6,3%	3,8	0,471
de 5.001 a 10.000	0%	2,4%	8,6%	89%	100%	55,2%	3,98	0,198
de 10.001 a 20.000	0%	0%	2,6%	97,4%	100%	5,2%	3,88	0,335
de 20.001 a 50.000	0%	0%	9,4%	90,6%	100%	2,3%	3,86	0,368
máis de 50.000	0,8%	,8%	10,4%	88%	100%	17,3%	3,88	0,41
fóra de Galicia	0%	1,5%	5,6%	92,9%	100%	13,7%	3,91	0,327
total						100%		

Táboa 3.2.10. *Expresión oral do castelán en concellos de 5.001 a 10.000 habitantes*

	1	2	3	4	total	%	\bar{X}	SD
TOTAL concellos de 5.001 a 10.000 habitantes	0,8%	5,3%	14,6%	79,3%	100%		3,72	0,59
LINGUA INICIAL								
só castelán	0%	1,8%	6,4%	91,9%	100%	20,3%	3,9	0,353
máis castelán	0,6%	1,5%	5,6%	92,3%	100%	29,3%	3,9	0,387
máis galego	1,2%	10%	29,9%	58,9%	100%	27,2%	3,46	0,728
só galego	1,5%	9,5%	20,4%	68,6%	100%	23%	3,56	0,731
outras	0%	10%	36,7%	53,3%	100%	0,2%	3,42	0,685
total						100%		
LINGUA HABITUAL								
só castelán	0%	,7%	6,1%	93,2%	100%	20,3%	3,93	0,279
máis castelán	0%	1,9%	5%	93,1%	100%	29,3%	3,91	0,344
máis galego	0,5%	6,6%	20,9%	72%	100%	27,2%	3,65	0,62
só galego	3%	12,7%	27,1%	57,2%	100%	23%	3,39	0,817
outras	0%	0%	0%	100%	100%	0,2%	4	0
total						100%		
IDADE								
15 a 24 anos	0%	5,9%	14%	80,1%	100%	24,6%	3,74	0,557
25 a 34 anos	0,5%	2,6%	12,4%	84,5%	100%	26,7%	3,81	0,477
35 a 44 anos	0,8%	3,6%	14,2%	81,4%	100%	25,3%	3,76	0,553
45 a 54 anos	1,8%	10%	18%	70,2%	100%	23,4%	3,56	0,749
total						100%		
ESTUDOS								
sen estudos	0%	27,3%	22,7%	50%	100%	1,5%	3,21	0,88
primarios	1,8%	9,4%	17,6%	71,2%	100%	22,9%	3,58	0,74
E.S.O.	0,7%	5,8%	16,5%	77%	100%	19%	3,7	0,604
F.P.	0%	6,6%	14,8%	78,6%	100%	18,8%	3,72	0,578
bacharelato	1,7%	2,8%	13,1%	82,4%	100%	12,2%	3,76	0,591
universitarios	0%	0%	10,8%	89,2%	100%	25,7%	3,89	0,311
total						100%		
INGRESOS								
ata 250 €	0%	0%	7,9%	92,1%	100%	3,7%	3,92	0,28
de 250 a 420 €	4,9%	4,9%	7,3%	82,9%	100%	4%	3,72	0,731
de 420 a 840 €	0%	4,1%	13,5%	82,4%	100%	18,9%	3,78	0,504
de 840 a 1.260 €	0,9%	4,4%	13,4%	81,3%	100%	31,5%	3,75	0,584
de 1.260 a 2.100 €	1%	7,2%	14,8%	77%	100%	28,5%	3,67	0,657
de 2.100 a 2.940 €	0%	3,4%	20,2%	76,4%	100%	8,7%	3,73	0,524
máis de 3.000 €	0%	6,3%	4,3%	89,4%	100%	4,6%	3,83	0,535
total						100%		
OCUPACIÓN								
profesionais, técnicos e similares	0%	5,6%	7,1%	87,3%	100%	19,9%	3,81	0,517
membros do gob., directivos, AA. PP.	0%	0%	13,9%	86,1%	100%	8%	3,86	0,352
prop. e xerentes da host., com. e agric.	0%	2,9%	10,7%	86,4%	100%	10,4%	3,83	0,455
cadros medios	0%	0%	20%	80%	100%	1%	3,83	0,394
capataces e persoal encargado	0%	14,3%	23,8%	61,9%	100%	2,1%	3,46	0,764
persoal administrativo e similares	3,2%	0%	10,8%	86%	100%	9,4%	3,79	0,612
comerciantes, vendedores e similares	0%	5,4%	14,3%	80,3%	100%	14,8%	3,75	0,548
persoal dos servizos	0%	0%	14,1%	85,9%	100%	7,2%	3,86	0,346
traballadores cualif. e semicualif.	1,3%	8,1%	15,6%	75%	100%	23,8%	3,64	0,691
traballadores agric. e non cualif. non agric.	0%	10,3%	27,6%	62,1%	100%	2,9%	3,5	0,699
Forzas Armadas	0%	0%	0%	100%	100%	0,5%	4	0
total						100%		
XÉNERO								
varón	0,7%	5,7%	14,3%	79,3%	100%	51,1%	3,72	0,594
muller	0,8%	5%	14,8%	79,4%	100%	48,9%	3,72	0,595
total						100%		
HÁBITAT DE NACEMENTO								
menos de 5.000	5,4%	10,9%	14,1%	69,6%	100%	6,4%	3,49	0,886
de 5.001 a 10.000	0,6%	6,9%	18,5%	74%	100%	55,2%	3,66	0,631
de 10.001 a 20.000	0%	0%	2,6%	97,4%	100%	5,2%	3,98	0,145
de 20.001 a 50.000	0%	0%	18,7%	81,3%	100%	2,2%	3,8	0,406
máis de 50.000	0,8%	2%	9,6%	87,6%	100%	17,3%	3,85	0,457
fóra de Galicia	0%	4%	9,1%	86,9%	100%	13,7%	3,83	0,473
total						100%		

Táboa 3.2.11. Comprensión escrita do castelán en concellos de 5.001 a 10.000 habitantes

	1	2	3	4	total	%	\bar{X}	SD
TOTAL concellos de 5.001 a 10.000 habitantes	0,9%	4,2%	10,5%	84,4%	100%		3,78	0,55
LINGUA INICIAL								
só castelán	0%	1,7%	2,9%	95,4%	100%	31,5%	3,94	0,309
máis castelán	0%	1,9%	6,5%	91,6%	100%	22,4%	3,9	0,366
máis galego	0,8%	10%	23,2%	66%	100%	16,7%	3,55	0,7
só galego	2,5%	5,3%	14%	78,2%	100%	27,3%	3,68	0,688
outras	6,5%	6,4%	19,4%	67,7%	100%	2,1%	3,53	0,832
total						100%		
LINGUA HABITUAL								
só castelán	0%	2,1%	5,5%	92,4%	100%	20,2%	3,9	0,366
máis castelán	0%	0,5%	5,4%	94,1%	100%	29,4%	3,94	0,255
máis galego	0,5%	5,9%	16,2%	77,4%	100%	27,2%	3,71	0,589
só galego	3,3%	9,3%	14,2%	73,2%	100%	23%	3,57	0,797
outras	0%	0%	50%	50%	100%	0,2%	3,5	0,602
total						100%		
IDADE								
15 a 24 anos	0,6%	2,8%	9,8%	86,8%	100%	24,6%	3,83	0,471
25 a 34 anos	0%	3,3%	8,1%	88,6%	100%	26,6%	3,85	0,439
35 a 44 anos	0,5%	3%	8,5%	88%	100%	25,3%	3,84	0,471
45 a 54 anos	2,9%	8%	16,2%	72,9%	100%	23,5%	3,59	0,758
total						100%		
ESTUDOS								
sen estudos	8,7%	8,7%	13%	69,6%	100%	1,6%	3,5	0,927
primarios	2,4%	9,4%	12,1%	76,1%	100%	22,8%	3,62	0,754
E. S. O.	0%	3,6%	13,6%	82,8%	100%	19%	3,79	0,485
F. P.	0,7%	3,7%	10%	85,6%	100%	18,8%	3,81	0,512
bacharelato	1,1%	2,9%	12%	84%	100%	12,1%	3,8	0,524
universitarios	0%	1,3%	5,2%	93,5%	100%	25,7%	3,92	0,313
total						100%		
INGRESOS								
ata 250 €	0%	0%	5,1%	94,9%	100%	3,8%	3,96	0,202
de 250 a 420 €	5%	0%	7,5%	87,5%	100%	4%	3,8	0,64
de 420 a 840 €	0%	3,1%	10,9%	86%	100%	18,9%	3,83	0,461
de 840 a 1.260 €	0,9%	3,5%	7,2%	88,4%	100%	31,4%	3,83	0,523
de 1.260 a 2.100 €	0,7%	4,4%	7,2%	87,7%	100%	28,6%	3,82	0,518
de 2.100 a 2.940 €	0%	2,2%	20,2%	77,5%	100%	8,7%	3,76	0,468
máis de 3.000 €	0%	0%	4,3%	95,7%	100%	4,6%	3,97	0,184
total						100%		
OCUPACIÓN								
profesionais, técnicos e similares	0%	4%	9,1%	86,9%	100%	20%	3,83	0,473
membros do gob., directivos, AA. PP.	0%	3,8%	12,7%	83,5%	100%	8%	3,8	0,497
prop. e xerentes da host., com. e agric.	0%	2,9%	5,9%	91,2%	100%	10,3%	3,87	0,417
cadros medios	0%	0%	0%	100%	100%	1%	4	0
capataces e persoal encargado	0%	0%	30%	70%	100%	2%	3,69	0,473
persoal administrativo e similares	2,2%	0%	5,4%	92,4%	100%	9,3%	3,89	0,449
comerciantes, vendedores e similares	4,1%	1,4%	7,5%	87%	100%	14,8%	3,77	0,683
persoal dos servizos	0%	0%	11,3%	88,7%	100%	7,2%	3,89	0,32
traballadores cualif. e semicualif.	0,8%	10,1%	8,9%	80,2%	100%	24%	3,69	0,68
traballadores agric. e non cualif. non agric.	0%	10,3%	34,5%	55,2%	100%	2,9%	3,44	0,697
Forzas Armadas	0%	0%	0%	100%	100%	0,5%	4	0
total						100%		
XÉNERO								
varón	1,4%	4,6%	10,2%	83,8%	100%	51,1%	3,77	0,591
muller	0,4%	3,8%	10,8%	85%	100%	48,9%	3,8	0,514
total						100%		
HÁBITAT DE NACEMENTO								
menos de 5.000	3,3%	5,5%	15,4%	75,8%	100%	6,4%	3,63	0,745
de 5.001 a 10.000	1%	5,2%	12,9%	80,9%	100%	55,2%	3,74	0,6
de 10.001 a 20.000	0%	0%	6,6%	93,4%	100%	5,3%	3,94	0,246
de 20.001 a 50.000	0%	6%	6,1%	87,9%	100%	2,3%	3,85	0,485
máis de 50.000	0%	2,4%	7,6%	90%	100%	17,2%	3,87	0,406
fóra de Galicia	1%	3,1%	4,1%	91,8%	100%	13,6%	3,87	0,479
total						100%		

Táboa 3.2.12. *Expresión escrita do castelán en concellos de 5.001 a 10.000 habitantes*

	1	2	3	4	total	%	\bar{X}	SD
TOTAL concellos de 5.001 a 10.000 habitantes	1,4%	5%	13,9%	79,7%	100%		3,72	0,62
LINGUA INICIAL								
só castelán	0%	2,4%	4%	93,6%	100%	31,5%	3,91	0,362
máis castelán	0,9%	1,9%	11,4%	85,8%	100%	22,4%	3,82	0,5
máis galego	2,5%	12%	27,4%	58,1%	100%	16,7%	3,41	0,802
só galego	2%	5,9%	18,3%	73,8%	100%	27,3%	3,64	0,685
outras	10%	10%	20%	60%	100%	2,1%	3,26	1,035
total						100%		
LINGUA HABITUAL								
só castelán	0%	2,1%	8,2%	89,7%	100%	20,2%	3,87	0,395
máis castelán	0,7%	1,2%	8%	90,1%	100%	29,4%	3,87	0,423
máis galego	1,3%	6,9%	18,8%	73%	100%	27,2%	3,64	0,668
só galego	3,9%	10,2%	19,9%	66%	100%	23%	3,48	0,83
outras	0%	0%	50%	50%	100%	0,2%	3,5	0,602
total						100%		
IDADE								
15 a 24 anos	0,8%	3,7%	13,2%	82,3%	100%	24,6%	3,77	0,552
25 a 34 anos	0,8%	4,2%	9,6%	85,4%	100%	26,6%	3,79	0,546
35 a 44 anos	0,8%	3%	12,9%	83,3%	100%	25,3%	3,78	0,533
45 a 54 anos	3,2%	9,4%	20,4%	67%	100%	23,5%	3,51	0,8
total						100%		
ESTUDOS								
sen estudos	9,1%	13,6%	27,3%	50%	100%	1,6%	3,21	0,961
primarios	3,3%	7,9%	15,2%	73,6%	100%	22,9%	3,59	0,778
E.S.O.	0%	4%	19%	77%	100%	19%	3,73	0,53
F.P.	1,1%	5,9%	13,7%	79,3%	100%	18,7%	3,71	0,631
bacharelato	1,1%	4,6%	10,3%	84%	100%	12,1%	3,78	0,568
universitarios	0,8%	1,7%	9,4%	88,1%	100%	25,7%	3,84	0,468
total						100%		
INGRESOS								
ata 250 €	0%	0%	20,5%	79,5%	100%	3,8%	3,79	0,411
de 250 a 420 €	4,9%	0%	12,2%	82,9%	100%	4%	3,76	0,658
de 420 a 840 €	1,6%	4,1%	13,5%	80,8%	100%	18,9%	3,73	0,617
de 840 a 1.260 €	0,9%	5%	11,6%	82,5%	100%	31,4%	3,75	0,589
de 1.260 a 2.100 €	1,7%	3,8%	11%	83,5%	100%	28,6%	3,76	0,599
de 2.100 a 2.940 €	0%	6,8%	15,9%	77,3%	100%	8,7%	3,69	0,603
máis de 3.000 €	0%	0%	10,6%	89,4%	100%	4,6%	3,9	0,308
total						100%		
OCUPACIÓN								
profesionais, técnicos e similares	0%	6,6%	9,6%	83,8%	100%	20%	3,77	0,554
membros do gob., directivos, AA. PP.	0%	3,9%	17,9%	78,2%	100%	8%	3,73	0,529
prop. e xerentes da host., com. e agric.	0%	4,9%	10,7%	84,5%	100%	10,4%	3,8	0,508
cadros medios	0%	0%	20%	80%	100%	1%	3,83	0,394
capataces e persoal encargado	0%	15%	15%	70%	100%	2%	3,54	0,764
persoal administrativo e similares	0%	2,2%	8,7%	89,1%	100%	9,3%	3,88	0,38
comerciantes, vendedores e similares	4,1%	3,4%	11%	81,5%	100%	14,8%	3,69	0,739
persoal dos servizos	0%	2,8%	11,3%	85,9%	100%	7,2%	3,84	0,426
traballadores cualif. e semicualif.	3,4%	6,8%	12,2%	77,6%	100%	24%	3,64	0,757
traballadores agric. e non cualif. non agric.	0%	21,5%	21,4%	57,1%	100%	2,8%	3,33	0,831
Forzas Armadas	0%	0%	0%	100%	100%	0,5%	4	0
total						100%		
XÉNERO								
varón	1,8%	6,1%	14,6%	77,5%	100%	51,1%	3,68	0,667
muller	1,1%	3,8%	13,1%	82%	100%	48,9%	3,76	0,574
total						100%		
HÁBITAT DE NACEMENTO								
menos de 5.000	2,2%	8,7%	15,2%	73,9%	100%	6,4%	3,61	0,723
de 5.001 a 10.000	1,6%	5,7%	17,7%	75%	100%	55,3%	3,66	0,658
de 10.001 a 20.000	0%	0%	6,6%	93,4%	100%	5,3%	3,94	0,246
de 20.001 a 50.000	0%	6,2%	9,4%	84,4%	100%	2,2%	3,8	0,518
máis de 50.000	0,8%	2,5%	10,8%	85,9%	100%	17,2%	3,82	0,489
fóra de Galicia	2,6%	5,5%	4,1%	87,8%	100%	13,6%	3,77	0,664
total						100%		

Táboa 3.2.13. Comprensión oral do castelán en concellos de 10.001 a 20.000 habitantes

	1	2	3	4	total	%	\bar{X}	SD
TOTAL concellos de 10.001 a 20.000 habitantes	0,3%	1,1%	8,4%	90,2%	100%		3,88	0,38
LINGUA INICIAL								
só castelán	0%	0,6%	6%	93,4%	100%	37,5%	3,93	0,282
máis castelán	0,4%	0%	7,1%	92,5%	100%	28,8%	3,92	0,316
máis galego	0,8%	0,7%	17,7%	80,8%	100%	14%	3,78	0,486
só galego	0,6%	4%	6,7%	88,7%	100%	17,1%	3,83	0,508
outras	0%	4%	18%	78%	100%	2,6%	3,74	0,534
total						100%		
LINGUA HABITUAL								
só castelán	0%	0,4%	7,3%	92,3%	100%	24,5%	3,92	0,292
máis castelán	0,3%	0%	6%	92,8%	100%	40,6%	3,92	0,298
máis galego	0,5%	1,4%	11,7%	86,4%	100%	23,2%	3,84	0,44
só galego	0,9%	5,1%	7%	87%	100%	11,3%	3,8	0,567
outras	0%	25%	50%	25%	100%	0,4%	3	0,752
total						100%		
IDADE								
15 a 24 anos	0%	0,4%	10,5%	89,1%	100%	25%	3,89	0,331
25 a 34 anos	0,4%	1,1%	5,9%	92,6%	100%	28,2%	3,9	0,367
35 a 44 anos	0,4%	0,8%	8%	90,8%	100%	25,6%	3,89	0,378
45 a 54 anos	0,5%	2,2%	9,6%	87,7%	100%	21,2%	3,85	0,453
total						100%		
ESTUDOS								
sen estudos	0%	19%	28,6%	52,4%	100%	1,1%	3,3	0,8
primarios	1,1%	1%	11,1%	86,8%	100%	19,5%	3,83	0,484
E. S. O.	0%	2,3%	8,9%	88,8%	100%	20,2%	3,87	0,403
F. P.	0%	0,9%	8,5%	90,6%	100%	22,9%	3,9	0,336
bacharelato	0%	0%	10,1%	89,9%	100%	8,9%	3,9	0,304
universitarios	0,4%	0%	4,6%	95%	100%	27,4%	3,94	0,282
total						100%		
INGRESOS								
ata 250 €	0%	7,7%	7,7%	84,6%	100%	1,7%	3,75	0,607
de 250 a 420 €	0%	4,8%	14,2%	81%	100%	2,7%	3,75	0,543
de 420 a 840 €	0%	1,4%	8,5%	90,1%	100%	18,4%	3,89	0,364
de 840 a 1.260 €	0%	2,9%	8,1%	89%	100%	29,5%	3,86	0,42
de 1.260 a 2.100 €	0,4%	0%	8,6%	91%	100%	34,1%	3,9	0,338
de 2.100 a 2.940 €	0%	0%	6%	94%	100%	9,7%	3,94	0,234
máis de 3.000 €	0%	0%	0%	100%	100%	3,9%	4	0
total						100%		
OCUPACIÓN								
profesionais, técnicos e similares	0%	0,7%	4,6%	94,7%	100%	22,3%	3,94	0,269
membros do gob., directivos, AA. PP.	0%	0%	9,6%	90,4%	100%	9%	3,91	0,294
prop. e xerentes da host., com. e agric.	0%	0%	5,9%	94,1%	100%	7,9%	3,94	0,246
cadros medios	0%	0%	7,1%	92,9%	100%	2,2%	3,92	0,271
capataces e persoal encargado	0%	0%	0%	100%	100%	2,9%	4	0
persoal administrativo e similares	0%	0%	4,3%	95,7%	100%	11%	3,95	0,211
comerciantes, vendedores e similares	0%	1,2%	9,6%	89,2%	100%	12,3%	3,88	0,369
persoal dos servizos	1,1%	2,3%	7,4%	89,2%	100%	13,8%	3,84	0,507
traballadores cualif. e semicualif.	1,9%	1,9%	8,3%	87,9%	100%	16,2%	3,81	0,566
traballadores agric. e non cualif. non agric.	0%	0%	29%	71%	100%	2,4%	3,71	0,459
Forzas Armadas	0%	0%	0%	0%	0%	0%	0	0
total						100%		
XÉNERO								
varón	0,2%	1,6%	9%	89,2%	100%	50,3%	3,87	0,396
muller	0,4%	0,6%	7,8%	91,2%	100%	49,7%	3,9	0,367
total						100%		
HÁBITAT DE NACEMENTO								
menos de 5.000	1,2%	2,4%	5,5%	90,9%	100%	8,6%	3,86	0,507
de 5.001 a 10.000	0%	1,7%	13,2%	85,1%	100%	6%	3,83	0,425
de 10.001 a 20.000	0%	1,3%	8,2%	90,5%	100%	44%	3,89	0,35
de 20.001 a 50.000	0%	0%	15,9%	84,1%	100%	3,6%	3,84	0,366
máis de 50.000	0,4%	0,5%	9,2%	89,9%	100%	24,5%	3,88	0,373
fóra de Galicia	0,8%	0,8%	5,1%	93,3%	100%	13,3%	3,91	0,391
total						100%		

Táboa 3.2.14. *Expresión oral do castelán en concellos de 10.001 a 20.000 habitantes*

	1	2	3	4	total	%	\bar{X}	SD
TOTAL concellos de 10.001 a 20.000 habitantes	0,7%	2,1%	12,5%	84,7%	100%		3,81	0,48
LINGUA INICIAL								
só castelán	0,6%	0,5%	7,6%	91,3%	100%	37,5%	3,89	0,378
máis castelán	0,4%	0,3%	8,6%	90,7%	100%	28,8%	3,89	0,356
máis galego	0,7%	2,3%	30%	67%	100%	14%	3,63	0,576
só galego	1,2%	6,8%	15,3%	76,7%	100%	17,1%	3,68	0,658
outras	0%	8%	18%	74%	100%	2,6%	3,65	0,64
total						100%		
LINGUA HABITUAL								
só castelán	0,9%	0,9%	9,5%	88,7%	100%	24,5%	3,86	0,443
máis castelán	0,3%	0,3%	7,2%	92,2%	100%	40,6%	3,91	0,318
máis galego	0,5%	2,9%	21,9%	74,7%	100%	23,2%	3,71	0,544
só galego	1,9%	7%	18,1%	73%	100%	11,3%	3,62	0,76
outras	0%	50%	25%	25%	100%	0,4%	2,75	0,882
total						100%		
IDADE								
15 a 24 anos	0%	0,4%	13,1%	86,5%	100%	24,9%	3,67	0,867
25 a 34 anos	0,7%	2,5%	7,2%	89,6%	100%	28,2%	3,7	0,563
35 a 44 anos	0,4%	2,6%	14,2%	82,8%	100%	25,6%	3,76	0,523
45 a 54 anos	1,5%	2,7%	17%	78,8%	100%	21,3%	3,81	0,477
total						100%		
ESTUDOS								
sen estudos	9,5%	9,5%	52,4%	28,6%	100%	1,1%	3	0,916
primarios	1,6%	4,1%	18,1%	76,2%	100%	19,5%	3,69	0,634
E.S.O.	0%	2,9%	13,5%	83,6%	100%	20,3%	3,81	0,46
F.P.	0,5%	1,4%	12,8%	85,3%	100%	22,9%	3,83	0,451
bacharelato	0%	1,2%	11,4%	87,4%	100%	8,8%	3,86	0,384
universitarios	0,4%	0,4%	6,5%	92,7%	100%	27,4%	3,91	0,335
total						100%		
INGRESOS								
ata 250 €	7,7%	0%	7,7%	84,6%	100%	1,7%	3,67	0,867
de 250 a 420 €	0%	4,7%	20,9%	74,4%	100%	2,8%	3,7	0,563
de 420 a 840 €	0,7%	2,2%	16,7%	80,4%	100%	18,3%	3,76	0,523
de 840 a 1.260 €	0%	3,8%	11%	85,2%	100%	29,5%	3,81	0,477
de 1.260 a 2.100 €	0,4%	2,1%	13,6%	83,9%	100%	34,1%	3,81	0,469
de 2.100 a 2.940 €	0%	0%	7,4%	92,6%	100%	9,7%	3,93	0,26
máis de 3.000 €	0%	0%	3,3%	96,7%	100%	3,9%	3,96	0,187
total						100%		
OCUPACIÓN								
profesionais, técnicos e similares	0%	1,4%	10,6%	88%	100%	22,3%	3,86	0,385
membros do gob., directivos, AA. PP.	0%	0%	11,4%	88,6%	100%	9%	3,89	0,318
prop. e xerentes da host., com. e agric.	0%	2%	5,9%	92,1%	100%	7,9%	3,89	0,373
cadros medios	7,1%	0%	32,2%	60,7%	100%	2,2%	3,46	0,858
capataces e persoal encargado	0%	0%	5,6%	94,4%	100%	2,8%	3,94	0,239
persoal administrativo e similares	0%	0%	7,9%	92,1%	100%	11%	3,92	0,267
comerciantes, vendedores e similares	0%	3,8%	10,8%	85,4%	100%	12,3%	3,81	0,489
persoal dos servizos	1,1%	3,4%	14,8%	80,7%	100%	13,8%	3,74	0,582
traballadores cualif. e semicualif.	2,9%	4,3%	13,6%	79,2%	100%	16,3%	3,69	0,699
traballadores agric. e non cualif. non agric.	0%	6,7%	30%	63,3%	100%	2,4%	3,57	0,633
Forzas Armadas	0%	0%	0%	0%	0%	0%	0	0
total						100%		
XÉNERO								
varón	0,2%	2,3%	14,2%	83,3%	100%	50,3%	3,81	0,463
muller	1,2%	1,7%	10,9%	86,2%	100%	49,7%	3,82	0,502
total						100%		
HÁBITAT DE NACEMENTO								
menos de 5.000	1,2%	3,7%	16%	79,1%	100%	8,6%	3,72	0,6
de 5.001 a 10.000	0%	5,3%	15,1%	79,6%	100%	56%	3,74	0,557
de 10.001 a 20.000	0,7%	2%	12,9%	84,4%	100%	44%	3,81	0,493
de 20.001 a 50.000	0%	0%	21,7%	78,3%	100%	3,6%	3,78	0,416
máis de 50.000	0,4%	9%	11,5%	87,2%	100%	24,5%	3,85	0,415
fóra de Galicia	0,8%	1,6%	7,5%	90,1%	100%	13,3%	3,86	0,45
total						100%		

Táboa 3.2.15. Comprensión escrita do castelán en concellos de 10.001 a 20.000 habitantes

	1	2	3	4	total	%	\bar{X}	SD
TOTAL concellos de 10.001 a 20.000 habitantes	1%	2,1%	11,1%	85,8%	100%		3,82	0,5
LINGUA INICIAL								
só castelán	0,6%	0,5%	7,6%	91,3%	100%	37,5%	3,88	0,406
máis castelán	0,4%	0,3%	8,6%	90,7%	100%	28,8%	3,91	0,326
máis galego	0,7%	2,3%	30%	67%	100%	14%	3,67	0,62
só galego	1,2%	6,8%	15,3%	76,7%	100%	17,1%	3,66	0,72
outras	0%	8%	18%	74%	100%	2,6%	3,65	0,76
total						100%		
LINGUA HABITUAL								
só castelán	0,9%	0,9%	9,5%	88,7%	100%	24,5%	3,85	0,437
máis castelán	0,3%	0,3%	7,2%	92,2%	100%	40,6%	3,9	0,36
máis galego	0,5%	2,9%	21,9%	74,7%	100%	23,2%	3,77	0,524
só galego	1,9%	7%	18,1%	73%	100%	11,3%	3,58	0,792
outras	0%	50%	25%	25%	100%	0,4%	2,5	0,921
total						100%		
IDADE								
15 a 24 anos	0%	0,4%	13,1%	86,5%	100%	24,9%	3,87	0,407
25 a 34 anos	0,7%	2,5%	7,2%	89,6%	100%	28,2%	3,85	0,472
35 a 44 anos	0,4%	2,6%	14,2%	82,8%	100%	25,6%	3,81	0,484
45 a 54 anos	1,5%	2,7%	17%	78,8%	100%	21,3%	3,71	0,64
total						100%		
ESTUDOS								
sen estudos	9,5%	9,5%	52,4%	28,6%	100%	1,1%	2,9	0,966
primarios	1,6%	4,1%	18,1%	76,2%	100%	19,5%	3,68	0,714
E. S. O.	0%	2,9%	13,5%	83,6%	100%	20,3%	3,8	0,487
F. P.	0,5%	1,3%	12,9%	85,3%	100%	22,9%	3,85	0,424
bacharelato	0%	1,2%	11,4%	87,4%	100%	8,8%	3,87	0,335
universitarios	0,4%	0,4%	6,5%	92,7%	100%	27,4%	3,92	0,33
total						100%		
INGRESOS								
ata 250 €	7,7%	0%	7,7%	84,6%	100%	1,7%	3,67	0,867
de 250 a 420 €	0%	4,7%	20,9%	74,4%	100%	2,8%	3,4	0,981
de 420 a 840 €	0,7%	2,1%	16,8%	80,4%	100%	18,3%	3,81	0,512
de 840 a 1.260 €	0%	3,8%	11%	85,2%	100%	29,5%	3,8	0,493
de 1.260 a 2.100 €	0,4%	2,1%	13,6%	83,9%	100%	34,1%	3,86	0,412
de 2.100 a 2.940 €	0%	0%	7,4%	92,6%	100%	9,7%	3,9	0,303
máis de 3.000 €	0%	0%	3,3%	96,7%	100%	3,9%	4	0
total						100%		
OCUPACIÓN								
profesionais, técnicos e similares	0%	1,4%	10,6%	88%	100%	22,3%	3,91	0,337
membros do gob., directivos, AA. PP.	0%	0%	11,4%	88,6%	100%	9%	3,87	0,34
prop. e xerentes da host., com. e agric.	0%	2%	5,9%	92,1%	100%	7,9%	3,87	0,394
cadros medios	7,1%	0%	32,2%	60,7%	100%	2,2%	3,54	0,858
capataces e persoal encargado	0%	0%	5,6%	94,4%	100%	2,8%	3,94	0,239
persoal administrativo e similares	0%	0%	7,9%	92,1%	100%	11%	3,91	0,29
comerciantes, vendedores e similares	0%	3,8%	10,8%	85,4%	100%	12,3%	3,75	0,57
persoal dos servizos	1,1%	3,4%	14,8%	80,7%	100%	13,8%	3,77	0,651
traballadores cualif. e semicualif.	2,9%	4,3%	13,4%	79,2%	100%	16,3%	3,73	0,639
traballadores agric. e non cualif. non agric.	0%	6,7%	30%	63,3%	100%	2,4%	3,29	0,975
Forzas Armadas	0%	0%	0%	0%	0%	0%	0	0
total						100%		
XÉNERO								
varón	0,2%	2,3%	14,2%	83,3%	100%	50,3%	3,81	0,499
muller	1,2%	1,7%	10,9%	86,2%	100%	49,7%	3,82	0,51
total						100%		
HÁBITAT DE NACEMENTO								
menos de 5.000	1,2%	3,7%	16%	79,1%	100%	8,6%	3,79	0,547
de 5.001 a 10.000	0%	5,3%	15,1%	79,6%	100%	6%	3,7	0,719
de 10.001 a 20.000	0,7%	2%	12,9%	84,4%	100%	44%	3,81	0,521
de 20.001 a 50.000	0%	0%	21,7%	78,3%	100%	3,6%	3,72	0,453
máis de 50.000	0,4%	0,9%	11,5%	87,2%	100%	24,5%	3,85	0,408
fóra de Galicia	0,8%	1,6%	7,5%	90,1%	100%	13,3%	3,86	0,469
total						100%		

Táboa 3.2.16. *Expresión escrita do castelán en concellos de 10.001 a 20.000 habitantes*

	1	2	3	4	total	%	\bar{X}	SD
TOTAL concellos de 10.001 a 20.000 habitantes	1%	3,6%	12,2%	83,2%	100%		3,78	0,55
LINGUA INICIAL								
só castelán	0,8%	0,3%	8,5%	90,4%	100%	37,5%	3,88	0,411
máis castelán	0,4%	0%	7,8%	91,8%	100%	28,8%	3,86	0,411
máis galego	1,5%	3,4%	21,7%	73,4%	100%	14%	3,58	0,65
só galego	1,8%	7,4%	13,9%	76,9%	100%	17,1%	3,6	0,774
outras	0%	12,2%	8,2%	79,6%	100%	2,6%	3,57	0,833
total						100%		
LINGUA HABITUAL								
só castelán	0,9%	0,4%	11,1%	87,6%	100%	24,5%	3,83	0,471
máis castelán	0,5%	0,4%	7,8%	91,5%	100%	40,6%	3,87	0,386
máis galego	0,5%	3,4%	14,7%	81,4%	100%	23,2%	3,7	0,58
só galego	4,2%	7%	15,8%	73%	100%	11,3%	3,5	0,868
outras	0%	75%	0%	25%	100%	0,4%	2,25	1,159
total						100%		
IDADE								
15 a 24 anos	0,4%	1,3%	8,6%	89,7%	100%	25%	3,85	0,43
25 a 34 anos	1,1%	1,1%	8,8%	89%	100%	28,2%	3,82	0,515
35 a 44 anos	0,4%	2,7%	12,3%	84,6%	100%	25,5%	3,75	0,544
45 a 54 anos	2,2%	3,7%	15,3%	78,8%	100%	21,3%	3,66	0,79
total						100%		
ESTUDOS								
sen estudos	9,5%	19%	42,9%	28,6%	100%	1,1%	2,8	1,003
primarios	3,5%	4%	13,5%	79%	100%	19,5%	3,59	0,777
E.S.O.	0%	3,9%	11,8%	84,3%	100%	20,3%	3,79	0,486
F.P.	0,5%	0,9%	11,9%	86,7%	100%	22,9%	3,81	0,475
bacharelato	0%	0%	13,1%	86,9%	100%	8,8%	3,83	0,437
universitarios	0,4%	0,4%	6,1%	93,1%	100%	27,4%	3,9	0,388
total						100%		
INGRESOS								
ata 250 €	7,7%	0%	7,7%	84,6%	100%	1,7%	3,58	0,879
de 250 a 420 €	9,3%	4,7%	20,9%	65,1%	100%	2,8%	3,4	0,981
de 420 a 840 €	0,7%	3,2%	10,6%	85,5%	100%	18,4%	3,76	0,555
de 840 a 1.260 €	0,4%	2,9%	12,4%	84,3%	100%	29,4%	3,78	0,517
de 1.260 a 2.100 €	0,4%	1,2%	10,3%	88,1%	100%	34,1%	3,8	0,518
de 2.100 a 2.940 €	0%	0%	10,1%	89,9%	100%	9,7%	3,84	0,405
máis de 3.000 €	0%	0%	0%	100%	100%	3,9%	4	0
total						100%		
OCUPACIÓN								
profesionais, técnicos e similares	0%	1,4%	6%	92,6%	100%	22,3%	3,86	0,447
membros do gob., directivos, AA. PP.	0%	0%	13,2%	86,8%	100%	9%	3,85	0,409
prop. e xerentes da host., com. e agric.	0%	2%	8,9%	89,1%	100%	7,9%	3,79	0,546
cadros medios	7,4%	0%	22,2%	70,4%	100%	2,2%	3,54	0,646
capataces e persoal encargado	0%	0%	5,6%	94,4%	100%	2,8%	3,88	0,477
persoal administrativo e similares	0%	0%	9,3%	90,7%	100%	11%	3,91	0,29
comerciantes, vendedores e similares	1,3%	2,5%	15,3%	80,9%	100%	12,4%	3,73	0,605
persoal dos servizos	2,3%	5,1%	6,2%	86,4%	100%	13,9%	3,68	0,698
traballadores cualif. e semicualif.	2,9%	1%	15,5%	80,6%	100%	16,2%	3,66	0,721
traballadores agric. e non cualif. non agric.	6,9%	13,8%	20,7%	58,6%	100%	2,3%	3,36	0,988
Forzas Armadas	0%	0%	0%	0%	0%	0%	0	0
total						100%		
XÉNERO								
varón	0,6%	2,7%	11,7%	85%	100%	50,3%	3,77	0,549
muller	1,4%	1,6%	10,4%	86,6%	100%	49,7%	3,78	0,561
total						100%		
HÁBITAT DE NACEMENTO								
menos de 5.000	1,2%	2,5%	11,8%	84,7%	100%	8,6%	3,7	0,651
de 5.001 a 10.000	3,5%	3,5%	11,4%	81,6%	100%	5,9%	3,64	0,783
de 10.001 a 20.000	1,1%	2,9%	9,9%	86,1%	100%	44%	3,77	0,549
de 20.001 a 50.000	0%	0%	27,5%	72,5%	100%	5,6%	3,75	0,436
máis de 50.000	0,4%	0,4%	12,9%	86,3%	100%	24,5%	3,81	0,487
fóra de Galicia	0,8%	2,4%	5,9%	90,9%	100%	13,3%	3,85	0,516
total						100%		

Táboa 3.2.17. Comprensión oral do castelán en concellos de 20.001 a 50.000 habitantes

	1	2	3	4	total	%	\bar{X}	SD
TOTAL concellos de 20.001 a 50.000 habitantes	0,2%	0,9%	9,4%	89,5%	100%		3,88	0,36
LINGUA INICIAL								
só castelán	0,3%	0,5%	4,3%	94,9%	100%	36,5%	3,94	0,282
máis castelán	0%	0%	8,4%	91,6%	100%	26,6%	3,92	0,278
máis galego	0%	2,1%	13,4%	84,5%	100%	17,9%	3,83	0,428
só galego	0,5%	2,2%	16,5%	80,8%	100%	16,9%	3,78	0,495
outras	0%	0%	13,6%	86,4%	100%	2,1%	3,87	0,345
total						100%		
LINGUA HABITUAL								
só castelán	0,4%	0,4%	4,7%	94,5%	100%	25,5%	3,94	0,297
máis castelán	0%	0,1%	6,9%	92,8%	100%	37,5%	3,93	0,271
máis galego	0%	1,6%	9,9%	88,5%	100%	22,6%	3,87	0,381
só galego	0,7%	2,7%	22,1%	74,5%	100%	13,8%	3,71	0,544
outras	0%	0%	28,6%	71,4%	100%	0,6%	3,71	0,491
total						100%		
IDADE								
15 a 24 anos	0%	0,4%	8,2%	91,4%	100%	24,8%	3,91	0,299
25 a 34 anos	0,3%	0,7%	5,3%	93,7%	100%	28,1%	3,93	0,316
35 a 44 anos	0%	1,4%	10%	88,6%	100%	26%	3,87	0,371
45 a 54 anos	0,4%	1,3%	15,4%	82,9%	100%	21,1%	3,81	0,453
total						100%		
ESTUDOS								
sen estudos	0%	3,4%	13,8%	82,8%	100%	2,7%	3,81	0,478
primarios	0,5%	1,4%	16,8%	81,3%	100%	19,3%	3,79	0,468
E. S. O.	0,5%	1,9%	13,1%	84,5%	100%	19,1%	3,82	0,461
F. P.	0%	0,9%	5,6%	93,5%	100%	19,8%	3,93	0,294
bacharelato	0%	0%	5,7%	94,3%	100%	9,7%	3,95	0,226
universitarios	0%	0%	6%	94%	100%	29,4%	3,94	0,236
total						100%		
INGRESOS								
ata 250 €	0%	0%	7,1%	92,9%	100%	1,8%	3,93	0,259
de 250 a 420 €	0%	0%	0%	100%	100%	1,8%	4	0
de 420 a 840 €	0,6%	1,2%	7,5%	90,7%	100%	21,3%	3,88	0,402
de 840 a 1.260 €	0,4%	,8%	9,2%	89,6%	100%	31,7%	3,88	0,382
de 1.260 a 2.100 €	0%	1,3%	9,4%	89,3%	100%	29,7%	3,88	0,362
de 2.100 a 2.940 €	0%	2,8%	6,9%	90,3%	100%	9,5%	3,88	0,397
máis de 3.000 €	0%	0%	3,2%	96,8%	100%	4,2%	3,97	0,174
total						100%		
OCUPACIÓN								
profesionais, técnicos e similares	0%	0%	7%	93%	100%	19,1%	3,93	0,259
membros do gob., directivos, AA. PP.	1,4%	0%	8,3%	90,3%	100%	9,7%	3,88	0,429
prop. e xerentes da host., com. e agric.	0%	7,6%	12,1%	80,3%	100%	8,8%	3,73	0,585
cadros medios	0%	10%	20%	70%	100%	1,3%	3,6	0,72
capataces e persoal encargado	6,3%	0%	6,2%	87,5%	100%	2,1%	3,76	0,754
persoal administrativo e similares	0%	1,2%	11,9%	86,7%	100%	11,1%	3,85	0,386
comerciantes, vendedores e similares	0%	0,8%	7,4%	91,8%	100%	16,4%	3,91	0,315
persoal dos servizos	0%	0%	8,4%	91,6%	100%	11,2%	3,91	0,288
traballadores cualif. e semicualif.	0%	0,7%	6,7%	92,6%	100%	18,2%	3,92	0,3
traballadores agric. e non cualif. non agric.	0%	0%	0%	100%	100%	0,9%	4	0
Forzas Armadas	0%	0%	22,2%	77,8%	100%	1,2%	3,78	0,443
total						100%		
XÉNERO								
varón	0%	1,3%	9,7%	89%	100%	50,5%	3,88	0,362
muller	0,4%	0,5%	9,2%	89,9%	100%	49,5%	3,89	0,362
total						100%		
HÁBITAT DE NACEMENTO								
menos de 5.000	0%	0%	18,9%	81,1%	100%	4,9%	3,81	0,398
de 5.001 a 10.000	2%	2%	13,6%	82,4%	100%	4,7%	3,78	0,572
de 10.001 a 20.000	0%	0%	6%	94%	100%	12,3%	3,94	0,244
de 20.001 a 50.000	0%	1,5%	12,2%	86,3%	100%	42,7%	3,85	0,395
máis de 50.000	0,4%	0,4%	5,7%	93,5%	100%	23%	3,92	0,316
fóra de Galicia	0%	0,7%	5,3%	94%	100%	12,4%	3,94	0,271
total						100%		

Táboa 3.2.18. *Expresión oral do castelán en concellos de 20.001 a 50.000 habitantes*

	1	2	3	4	total	%	\bar{X}	SD
TOTAL concellos de 20.001 a 50.000 habitantes	0,6%	2,6%	13,7%	83,1%	100%		3,79	0,5
LINGUA INICIAL								
só castelán	0,3%	0,5%	5,8%	93,4%	100%	36,5%	3,92	0,307
máis castelán	0%	0%	12,2%	87,8%	100%	26,7%	3,88	0,326
máis galego	2,1%	4,1%	19,2%	74,6%	100%	17,9%	3,66	0,655
só galego	1,1%	9,8%	24,6%	64,5%	100%	16,9%	3,53	0,713
outras	0%	0%	31,8%	68,2%	100%	2%	3,7	0,471
total						100%		
LINGUA HABITUAL								
só castelán	0,4%	0,4%	6,5%	92,7%	100%	25,6%	3,92	0,32
máis castelán	0%	0,3%	10,4%	89,3%	100%	37,5%	3,89	0,319
máis galego	0,8%	5%	16,5%	77,7%	100%	22,5%	3,71	0,594
só galego	2,7%	9,4%	29,5%	58,4%	100%	13,8%	3,44	0,768
outras	0%	0%	42,9%	57,1%	100%	0,6%	3,57	0,538
total						100%		
IDADE								
15 a 24 anos	0,4%	1,9%	10,4%	87,3%	100%	24,8%	3,85	0,429
25 a 34 anos	1%	1,3%	8,3%	89,4%	100%	28,1%	3,86	0,445
35 a 44 anos	0,7%	2,5%	14,9%	81,9%	100%	26%	3,78	0,517
45 a 54 anos	0,4%	5,3%	22,8%	71,5%	100%	21,1%	3,65	0,599
total						100%		
ESTUDOS								
sen estudos	0%	13,3%	23,4%	63,3%	100%	2,8%	3,52	0,725
primarios	1%	5,8%	24,6%	68,6%	100%	19,2%	3,61	0,641
E. S. O.	1%	3,4%	15,9%	79,7%	100%	19,2%	3,75	0,553
F.P.	0,5%	2,3%	9,8%	87,4%	100%	19,9%	3,85	0,448
bacharelato	1%	1%	7,7%	90,4%	100%	9,6%	3,88	0,427
universitarios	0,3%	0%	8,9%	90,8%	100%	29,3%	3,9	0,325
total						100%		
INGRESOS								
ata 250 €	0%	0%	7,1%	92,9%	100%	1,8%	3,93	0,259
de 250 a 420 €	0%	0%	7,1%	92,9%	100%	1,9%	3,93	0,259
de 420 a 840 €	0,6%	3,8%	13,1%	82,6%	100%	21,3%	3,78	0,525
de 840 a 1.260 €	1,7%	2,9%	14,6%	80,8%	100%	31,7%	3,74	0,59
de 1.260 a 2.100 €	0%	3,1%	12,5%	84,4%	100%	29,7%	3,81	0,471
de 2.100 a 2.940 €	0%	2,8%	11,1%	86,1%	100%	9,5%	3,83	0,442
máis de 3.000 €	0%	0%	9,7%	90,3%	100%	4,1%	3,91	0,292
total						100%		
OCUPACIÓN								
profesionais, técnicos e similares	0%	0%	7,1%	92,9%	100%	19,1%	3,88	0,362
membros do gob., directivos, AA. PP.	0%	0%	7,1%	92,9%	100%	9,5%	3,86	0,451
prop. e xerentes da host., com. e agric.	0,6%	3,7%	13%	82,6%	100%	8,8%	3,69	0,6
cadros medios	1,7%	2,9%	14,6%	80,8%	100%	1,3%	3,4	0,847
capataces e persoal encargado	0%	3,1%	12,5%	84,4%	100%	2,1%	3,71	0,773
persoal administrativo e similares	0%	2,8%	11,1%	86,1%	100%	11,2%	3,78	0,517
comerciantes, vendedores e similares	0%	0%	9,7%	90,3%	100%	16,4%	3,85	0,432
persoal dos servizos	0%	0%	7,1%	92,9%	100%	11,1%	3,71	0,588
traballadores cualif. e semicualif.	0%	0%	7,1%	92,9%	100%	18,2%	3,76	0,503
traballadores agric. e non cualif. non agric.	0,6%	3,7%	13%	82,6%	100%	1,1%	3,87	0,355
Forzas Armadas	1,7%	2,9%	14,6%	80,8%	100%	1,2%	3,78	0,443
total						100%		
XÉNERO								
varón	0%	0%	7,1%	92,9%	100%	50,5%	3,8	0,495
muller	0%	0%	7,1%	92,9%	100%	49,5%	3,79	0,51
total						100%		
HÁBITAT DE NACEMENTO								
menos de 5.000	0%	3,8%	28,3%	67,9%	100%	4,9%	3,65	0,551
de 5.001 a 10.000	2%	8%	16%	74%	100%	4,6%	3,63	0,79
de 10.001 a 20.000	0%	2,2%	14,2%	83,6%	100%	12,4%	3,82	0,438
de 20.001 a 50.000	0,7%	3,2%	16,1%	80%	100%	42,7%	3,76	0,535
máis de 50.000	1,2%	2%	8%	88,8%	100%	23,1%	3,85	0,484
fóra de Galicia	0%	0%	9%	91%	100%	12,3%	3,91	0,289
total						100%		

Táboa 3.2.19. Comprensión escrita do castelán en concellos de 20.001 a 50.000 habitantes

	1	2	3	4	total	%	\bar{X}	SD
TOTAL concellos de 20.001 a 50.000 habitantes	0,6%	2,3%	12,4%	84,7%	100%		3,81	0,48
LINGUA INICIAL								
só castelán	0,5%	0,5%	6,9%	92,1%	100%	36,5%	3,91	0,349
máis castelán	0%	1%	11,8%	87,2%	100%	26,7%	3,86	0,371
máis galego	1%	3,6%	16,5%	78,9%	100%	17,9%	3,74	0,566
só galego	1,6%	7,2%	19,2%	72%	100%	16,9%	3,62	0,689
outras	0%	4,6%	22,7%	72,7%	100%	2%	3,7	0,56
total						100%		
LINGUA HABITUAL								
só castelán	0,4%	0,7%	7,6%	91,3%	100%	25,6%	3,9	0,351
máis castelán	0,2%	0,5%	10,2%	89,1%	100%	37,5%	3,88	0,357
máis galego	0%	4,5%	14%	81,5%	100%	22,5%	3,77	0,521
só galego	3,4%	6,8%	23,6%	66,2%	100%	13,8%	3,53	0,762
outras	0%	0%	28,6%	71,4%	100%	0,6%	3,71	0,491
total						100%		
IDADE								
15 a 24 anos	0,4%	0,4%	8,9%	90,3%	100%	24,8%	3,89	0,353
25 a 34 anos	0,7%	1,7%	7,8%	89,8%	100%	28%	3,87	0,426
35 a 44 anos	0,7%	2,5%	12,4%	84,4%	100%	26,1%	3,81	0,491
45 a 54 anos	0,9%	5,7%	21,9%	71,5%	100%	21,1%	3,64	0,629
total						100%		
ESTUDOS								
sen estudos	0,4%	0,4%	8,9%	90,3%	100%	2,8%	3,52	0,725
primarios	0,7%	1,7%	7,8%	89,8%	100%	19,3%	3,6	0,683
E. S. O.	0,7%	2,5%	12,4%	84,4%	100%	19,2%	3,76	0,559
F. P.	0,9%	5,7%	21,9%	71,5%	100%	19,8%	3,9	0,347
bacharelato	0,4%	0,4%	8,9%	90,3%	100%	9,6%	3,9	0,328
universitarios	0,7%	1,7%	7,8%	89,8%	100%	29,3%	3,92	0,277
total						100%		
INGRESOS								
ata 250 €	0%	0%	7,1%	92,9%	100%	1,8%	3,93	0,259
de 250 a 420 €	0%	0%	7,1%	92,9%	100%	1,9%	3,93	0,259
de 420 a 840 €	1,2%	3,1%	10,6%	85,1%	100%	21,3%	3,8	0,537
de 840 a 1.260 €	1,3%	2,4%	11,7%	84,6%	100%	31,7%	3,8	0,526
de 1.260 a 2.100 €	0%	2,2%	11,6%	86,2%	100%	29,7%	3,84	0,418
de 2.100 a 2.940 €	0%	2,8%	11,1%	86,1%	100%	9,5%	3,83	0,442
máis de 3.000 €	0%	0%	6,5%	93,5%	100%	4,1%	3,94	0,243
total						100%		
OCUPACIÓN								
profesionais, técnicos e similares	0%	0%	11,2%	88,8%	100%	19,1%	3,89	0,315
membros do gob., directivos, AA. PP.	1,4%	0%	6,9%	91,7%	100%	9,6%	3,9	0,416
prop. e xerentes da host., com. e agric.	0%	6,1%	19,7%	74,2%	100%	8,8%	3,69	0,576
cadros medios	0%	20%	30%	50%	100%	1,3%	3,3	0,827
capataces e persoal encargado	6,3%	6,3%	6,1%	81,3%	100%	2,1%	3,65	0,864
persoal administrativo e similares	0%	3,6%	10,7%	85,5%	100%	11,1%	3,82	0,466
comerciantes, vendedores e similares	8%	2,5%	10,6%	86,1%	100%	16,3%	3,82	0,488
persoal dos servizos	1,2%	2,4%	12,1%	84,3%	100%	11,1%	3,8	0,526
traballadores cualif. e semicualif.	0%	3,6%	15,4%	81%	100%	18,3%	3,78	0,491
traballadores agric. e non cualif. non agric.	0%	0%	12,5%	87,5%	100%	1,1%	3,87	0,355
Forzas Armadas	0%	0%	22,2%	77,8%	100%	1,2%	3,78	0,443
total						100%		
XÉNERO								
varón	0,4%	2,7%	13,2%	83,7%	100%	50,5%	3,8	0,484
muller	0,9%	1,9%	11,6%	85,6%	100%	49,5%	3,82	0,489
total						100%		
HÁBITAT DE NACEMENTO								
menos de 5.000	0%	7,5%	17%	75,5%	100%	4,9%	3,68	0,603
de 5.001 a 10.000	2%	2%	20%	76%	100%	4,6%	3,7	0,603
de 10.001 a 20.000	0,7%	1,5%	9,7%	88,1%	100%	12,4%	3,85	0,443
de 20.001 a 50.000	0,9%	2,8%	14,7%	81,6%	100%	42,7%	3,77	0,531
máis de 50.000	0,4%	2%	8,4%	89,2%	100%	23,1%	3,87	0,418
fóra de Galicia	0%	0,8%	9%	90,2%	100%	12,3%	3,9	0,33
total						100%		

Táboa 3.2.20. *Expresión escrita do castelán en concellos de 20.001 a 50.000 habitantes*

	1	2	3	4	total	%	\bar{X}	SD
TOTAL concellos de 20.001 a 50.000 habitantes	0,8%	2,5%	14,1%	82,6%	100%		3,79	0,51
LINGUA INICIAL								
só castelán	0,3%	0,8%	7,6%	91,4%	100%	36,6%	3,9	0,341
máis castelán	0%	1,4%	12,5%	86,1%	100%	26,7%	3,85	0,395
máis galego	1%	3,6%	18,8%	76,6%	100%	17,8%	3,71	0,587
só galego	2,7%	7,2%	22,5%	67,6%	100%	16,9%	3,55	0,74
outras	4,8%	0%	33,3%	61,9%	100%	2%	3,52	0,732
total						100%		
LINGUA HABITUAL								
só castelán	0,7%	0,7%	8,8%	89,8%	100%	25,5%	3,88	0,403
máis castelán	0%	1%	11,6%	87,4%	100%	37,5%	3,87	0,368
máis galego	0,4%	5%	15,7%	78,9%	100%	22,5%	3,73	0,567
só galego	4,1%	6,1%	26,3%	63,5%	100%	13,8%	3,5	0,779
outras	0%	0%	42,9%	57,1%	100%	0,7%	3,57	0,538
total						100%		
IDADE								
15 a 24 anos	0%	1,1%	11,6%	87,3%	100%	24,8%	3,86	0,373
25 a 34 anos	1%	1,3%	9,6%	88,1%	100%	28,1%	3,85	0,455
35 a 44 anos	0,7%	2,8%	13,6%	82,9%	100%	25,9%	3,78	0,52
45 a 54 anos	1,7%	5,2%	23,6%	69,4%	100%	21,2%	3,61	0,667
total						100%		
ESTUDOS								
sen estudos	0%	6,9%	31%	62,1%	100%	2,7%	3,55	0,625
primarios	1,9%	6,8%	24,2%	67,1%	100%	19,2%	3,57	0,71
E.S.O.	1,9%	2,9%	16%	79,2%	100%	19,2%	3,73	0,6
F.P.	0%	1,4%	10,7%	87,9%	100%	19,9%	3,86	0,379
bacharelato	0%	1%	7,7%	91,3%	100%	9,7%	3,9	0,328
universitarios	0,3%	0,6%	8,9%	90,2%	100%	29,3%	3,89	0,357
total						100%		
INGRESOS								
ata 250 €	0%	0%	7,1%	92,9%	100%	1,8%	3,93	0,259
de 250 a 420 €	0%	0%	7,1%	92,9%	100%	1,9%	3,93	0,259
de 420 a 840 €	1,2%	3,2%	12,4%	83,2%	100%	21,3%	3,78	0,546
de 840 a 1.260 €	1,3%	2,4%	15%	81,3%	100%	31,7%	3,77	0,545
de 1.260 a 2.100 €	0,9%	2,2%	12,9%	84%	100%	29,7%	3,8	0,499
de 2.100 a 2.940 €	0%	2,8%	11,1%	86,1%	100%	9,5%	3,83	0,442
máis de 3.000 €	0%	0%	6,5%	93,5%	100%	4,1%	3,94	0,243
total						100%		
OCUPACIÓN								
profesionais, técnicos e similares	0%	0%	13,3%	86,7%	100%	19,1%	3,87	0,338
membros do gob., directivos, AA. PP.	1,4%	1,4%	8,3%	88,9%	100%	9,6%	3,86	0,479
prop. e xerentes da host., com. e agric.	0%	6,1%	19,7%	74,2%	100%	8,8%	3,69	0,576
cadros medios	0%	20%	30%	50%	100%	1,3%	3,3	0,827
capataces e persoal encargado	12,5%	0%	6,2%	81,3%	100%	2,1%	3,59	1,006
persoal administrativo e similares	2,4%	2,4%	10,9%	84,3%	100%	11,1%	3,78	0,599
comerciantes, vendedores e similares	0,8%	2,5%	9,8%	86,9%	100%	16,3%	3,83	0,483
persoal dos servizos	1,2%	4,8%	15,7%	78,3%	100%	11,1%	3,72	0,603
traballadores cualif. e semicualif.	0%	3,7%	18,4%	77,9%	100%	18,3%	3,75	0,51
traballadores agric. e non cualif. non agric.	0%	0%	12,5%	87,5%	100%	1,1%	3,87	0,355
Forzas Armadas	0%	0%	22,2%	77,8%	100%	1,2%	3,78	0,443
total						100%		
XÉNERO								
varón	0,9%	3,1%	14,3%	81,7%	100%	50,5%	3,77	0,54
muller	0,7%	1,9%	13,8%	83,6%	100%	49,5%	3,8	0,489
total						100%		
HÁBITAT DE NACEMENTO								
menos de 5.000	1,9%	7,5%	17%	73,6%	100%	4,9%	3,63	0,698
de 5.001 a 10.000	2%	2%	24%	72%	100%	4,6%	3,67	0,615
de 10.001 a 20.000	1,5%	2,2%	9,7%	86,6%	100%	12,4%	3,82	0,526
de 20.001 a 50.000	0,7%	2,8%	17,1%	79,4%	100%	42,7%	3,75	0,529
máis de 50.000	0,4%	2,8%	8,9%	87,9%	100%	23%	3,85	0,454
fóra de Galicia	0,7%	0%	12%	87,3%	100%	12,4%	3,86	0,404
total						100%		

Táboa 3.2.21. Comprensión oral do castelán en concellos de máis de 50.000 habitantes

	1	2	3	4	total	%	\bar{X}	SD
TOTAL máis de 50.000 habitantes	0,2%	0,6%	5,5%	93,7%	100%		3,93	0,3
LINGUA INICIAL								
só castelán	0,3%	0,1%	4,6%	95%	100%	45,7%	3,94	0,267
máis castelán	0%	0,3%	4,2%	95,5%	100%	28,5%	3,95	0,232
máis galego	0,2%	0,8%	5,5%	93,5%	100%	11,8%	3,93	0,305
só galego	0,5%	2,1%	9,7%	87,7%	100%	11,9%	3,84	0,454
outras	2,7%	2,7%	15,1%	79,5%	100%	2,1%	3,72	0,629
total						100%		
LINGUA HABITUAL								
só castelán	0,4%	0,3%	4,6%	94,7%	100%	35,6%	3,94	0,3
máis castelán	0%	0,3%	4,3%	95,4%	100%	40,1%	3,95	0,23
máis galego	0,2%	1,3%	7,5%	91%	100%	17,6%	3,89	0,36
só galego	0,9%	1,8%	10,2%	87,1%	100%	6,2%	3,83	0,495
outras	0%	0%	16,7%	83,3%	100%	0,5%	3,78	0,469
total						100%		
IDADE								
15 a 24 anos	0,3%	0,2%	5,6%	93,9%	100%	21,9%	3,93	0,295
25 a 34 anos	0,1%	0,4%	4,8%	94,7%	100%	29,2%	3,94	0,263
35 a 44 anos	0,2%	0,7%	4,8%	94,3%	100%	26%	3,93	0,302
45 a 54 anos	0,4%	1%	6,6%	92%	100%	22,9%	3,9	0,363
total						100%		
ESTUDOS								
sen estudos	5,3%	5,3%	21%	68,4%	100%	0,5%	3,58	0,78
primarios	0,5%	2,3%	10%	87,2%	100%	11,5%	3,84	0,447
E. S. O.	0%	0,5%	6,3%	93,2%	100%	17,3%	3,93	0,282
F.P.	0,2%	0,3%	5,8%	93,7%	100%	18,6%	3,93	0,29
bacharelato	0%	0,4%	4,6%	95%	100%	13,3%	3,94	0,263
universitarios	0,3%	0,1%	3,5%	96,1%	100%	38,8%	3,95	0,258
total						100%		
INGRESOS								
ata 250 €	0%	0%	10,9%	89,1%	100%	2,2%	3,89	0,31
de 250 a 420 €	0%	0%	0%	100%	100%	3,1%	3,99	0,146
de 420 a 840 €	0,5%	1%	9,4%	89,1%	100%	15,3%	3,87	0,391
de 840 a 1.260 €	0,1%	0,7%	6,2%	93%	100%	30%	3,92	0,315
de 1.260 a 2.100 €	0,1%	0,5%	3,6%	95,8%	100%	32,2%	3,95	0,262
de 2.100 a 2.940 €	0%	0%	3,5%	96,5%	100%	12,3%	3,96	0,185
máis de 3.000 €	0%	0%	5,6%	94,4%	100%	4,9%	3,94	0,256
total						100%		
OCUPACIÓN								
profesionais, técnicos e similares	0,2%	0,2%	2,5%	97,1%	100%	22,1%	3,96	0,226
membros do gob., directivos, AA. PP.	0%	0%	5,2%	94,8%	100%	11,5%	3,94	0,236
prop. e xerentes da host., com. e agric.	0%	0,7%	6%	93,3%	100%	5,5%	3,92	0,31
cadros medios	0%	1,1%	6,6%	92,3%	100%	3,7%	3,91	0,347
capataces e persoal encargado	2,2%	0%	6,5%	91,3%	100%	1,9%	3,85	0,547
persoal administrativo e similares	0%	0%	4%	96%	100%	11,2%	3,96	0,199
comerciantes, vendedores e similares	0%	0,3%	5,1%	94,6%	100%	12,8%	3,94	0,259
persoal dos servizos	0%	1,2%	5%	93,8%	100%	13,6%	3,92	0,309
traballadores cualif. e semicualif.	0,3%	1,3%	8,3%	90,1%	100%	15,9%	3,89	0,37
traballadores agric. e non cualif. non agric.	0%	0%	12,5%	87,5%	100%	1%	3,84	0,413
Forzas Armadas	0%	0%	10,5%	89,5%	100%	0,8%	3,9	0,315
total						100%		
XÉNERO								
varón	0,3%	0,5%	5,9%	93,3%	100%	48,8%	3,92	0,313
muller	0,2%	0,6%	5%	94,2%	100%	51,2%	3,93	0,298
total						100%		
HÁBITAT DE NACEMENTO								
menos de 5.000	0%	2,1%	5,8%	92,1%	100%	6,9%	3,9	0,372
de 5.001 a 10.000	0,5%	0,5%	8%	91%	100%	5,4%	3,89	0,379
de 10.001 a 20.000	0,6%	0,6%	5,5%	93,3%	100%	4,7%	3,91	0,37
de 20.001 a 50.000	0%	0,3%	1,5%	95,5%	100%	1,9%	3,93	0,332
máis de 50.000	0,1%	0,4%	5,5%	94%	100%	65,2%	3,93	0,274
fóra de Galicia	0,7%	0,5%	4,7%	94,1%	100%	15,9%	3,92	0,343
total						100%		

Táboa 3.2.22. *Expresión oral do castelán en concellos de máis de 50.000 habitantes*

	1	2	3	4	total	%	\bar{X}	SD
TOTAL máis de 50.000 habitantes	0,4%	1,1%	7,3%	91,2%	100%		3,89	0,37
LINGUA INICIAL								
só castelán	0,4%	0,4%	5,4%	93,8%	100%	45,7%	3,93	0,32
máis castelán	0,1%	0,6%	5,2%	94,1%	100%	28,5%	3,93	0,277
máis galego	0,5%	0,7%	9,4%	89,4%	100%	11,8%	3,88	0,385
só galego	1%	3,8%	15,2%	80%	100%	11,9%	3,74	0,576
outras	2,7%	8,1%	17,6%	71,6%	100%	2,1%	3,61	0,722
total						100%		
LINGUA HABITUAL								
só castelán	0,6%	0,6%	5,2%	93,6%	100%	35,6%	3,92	0,348
máis castelán	0,1%	0,4%	5,9%	93,6%	100%	40,1%	3,93	0,27
máis galego	0,3%	1,6%	11,5%	86,6%	100%	17,6%	3,84	0,427
só galego	2,3%	6%	15,7%	76%	100%	6,2%	3,66	0,689
outras	0%	10,5%	15,8%	73,7%	100%	,5%	3,6	0,769
total						100%		
IDADE								
15 a 24 anos	0,4%	0,8%	6,9%	91,9%	100%	22%	3,9	0,349
25 a 34 anos	0,2%	0,6%	6,8%	92,4%	100%	29,1%	3,91	0,326
35 a 44 anos	0,6%	0,9%	6,3%	92,2%	100%	26%	3,9	0,375
45 a 54 anos	0,6%	2,1%	9,2%	88,1%	100%	22,9%	3,85	0,453
total						100%		
ESTUDOS								
sen estudos	5,6%	5,5%	33,3%	55,6%	100%	0,5%	3,39	0,806
primarios	1%	3,3%	12,8%	82,9%	100%	11,4%	3,78	0,549
E.S.O.	0%	0,9%	8,1%	91%	100%	17,3%	3,9	0,329
F.P.	0,6%	0,6%	7,3%	91,5%	100%	18,6%	3,9	0,378
bacharelato	0%	0,5%	6,2%	93,3%	100%	13,4%	3,93	0,272
universitarios	0,4%	0,7%	5,2%	93,7%	100%	38,8%	3,92	0,333
total						100%		
INGRESOS								
ata 250 €	0%	0%	13%	87%	100%	2,2%	3,85	0,378
de 250 a 420 €	1,2%	0%	5%	93,8%	100%	3,1%	3,92	0,353
de 420 a 840 €	0,5%	2,3%	10,9%	86,3%	100%	15,3%	3,83	0,469
de 840 a 1.260 €	0,4%	,8%	8,5%	90,3%	100%	30%	3,89	0,366
de 1.260 a 2.100 €	0,4%	1,1%	6%	92,5%	100%	32,2%	3,91	0,361
de 2.100 a 2.940 €	0%	0%	4,7%	95,3%	100%	12,3%	3,95	0,209
máis de 3.000 €	0%	0,8%	6,4%	92,8%	100%	4,9%	3,91	0,349
total						100%		
OCUPACIÓN								
profesionais, técnicos e similares	0,4%	0,5%	3,8%	95,3%	100%	22,2%	3,94	0,282
membros do gob., directivos, AA. PP.	0%	0,7%	7,3%	92%	100%	11,6%	3,92	0,297
prop. e xerentes da host., com. e agric.	0,7%	2,9%	7,4%	89%	100%	5,5%	3,85	0,466
cadros medios	0%	1,1%	6,6%	92,3%	100%	3,7%	3,91	0,347
capataces e persoal encargado	2,2%	0%	8,9%	88,9%	100%	1,8%	3,82	0,566
persoal administrativo e similares	0%	0,7%	5,8%	93,5%	100%	11,2%	3,93	0,284
comerciantes, vendedores e similares	0,3%	1%	7%	91,7%	100%	12,7%	3,9	0,362
persoal dos servizos	0,3%	1,4%	5,7%	92,6%	100%	13,6%	3,9	0,367
traballadores cualif. e semicualif.	0,8%	1,3%	9,9%	88%	100%	15,9%	3,86	0,43
traballadores agric. e non cualif. non agric.	0%	4%	28%	68%	100%	1%	3,66	0,541
Forzas Armadas	0%	0%	15,8%	84,2%	100%	0,8%	3,84	0,38
total						100%		
XÉNERO								
varón	0,6%	0,9%	7,7%	90,8%	100%	48,8%	3,89	0,394
muller	0,3%	1,2%	6,8%	91,7%	100%	51,2%	3,9	0,359
total						100%		
HÁBITAT DE NACEMENTO								
menos de 5.000	0,4%	2,5%	10,8%	86,3%	100%	6,9%	3,83	0,472
de 5.001 a 10.000	0%	1,1%	11,7%	87,2%	100%	5,4%	3,86	0,384
de 10.001 a 20.000	0,6%	0,6%	7,9%	90,9%	100%	4,7%	3,89	0,39
de 20.001 a 50.000	1,5%	1,5%	3%	94%	100%	1,9%	3,91	0,422
máis de 50.000	0,3%	0,7%	7%	92%	100%	65,2%	3,91	0,34
fóra de Galicia	0,9%	1,8%	5,9%	91,4%	100%	15,9%	3,88	0,45
total						100%		

Táboa 3.2.23. Comprensión escrita do castelán en concellos de máis de 50.000 habitantes

	1	2	3	4	total	%	\bar{X}	SD
TOTAL máis de 50.000 habitantes	0,5%	1,1%	6,9%	91,5%	100%		3,89	0,38
LINGUA INICIAL								
só castelán	0,3%	0,5%	5,5%	93,7%	100%	45,7%	3,92	0,316
máis castelán	0%	0,5%	4,8%	94,7%	100%	28,5%	3,94	0,265
máis galego	0,5%	2,9%	8,2%	88,4%	100%	11,8%	3,85	0,468
só galego	1,7%	2,2%	14%	82,1%	100%	11,9%	3,77	0,567
outras	4,1%	6,8%	15,1%	74%	100%	2,1%	3,59	0,799
total						100%		
LINGUA HABITUAL								
só castelán	0,6%	0,6%	5,6%	93,2%	100%	35,6%	3,91	0,352
máis castelán	0,1%	0,4%	5,4%	94,1%	100%	40,1%	3,94	0,27
máis galego	0,5%	2,6%	10,6%	86,3%	100%	17,6%	3,83	0,474
só galego	2,3%	3,7%	13,8%	80,2%	100%	6,2%	3,72	0,646
outras	10,5%	5,3%	5,3%	78,9%	100%	0,5%	3,53	1,015
total						100%		
IDADE								
15 a 24 anos	0,4%	0,7%	6,3%	92,6%	100%	21,9%	3,91	0,353
25 a 34 anos	0,2%	0,6%	5,9%	93,3%	100%	29,2%	3,92	0,301
35 a 44 anos	0,6%	0,8%	6,4%	92,3%	100%	26%	3,9	0,374
45 a 54 anos	0,9%	2,4%	9,3%	87,4%	100%	22,9%	3,83	0,497
total						100%		
ESTUDOS								
sen estudos	5,3%	15,8%	31,5%	47,4%	100%	0,5%	3,19	0,922
primarios	0,8%	4%	14,3%	80,9%	100%	11,4%	3,75	0,564
E. S. O.	0,3%	1,3%	8,2%	90,2%	100%	17,3%	3,88	0,39
F. P.	0,3%	0,5%	6,9%	92,3%	100%	18,6%	3,91	0,321
bacharelato	0%	0,6%	6,3%	93,1%	100%	13,4%	3,92	0,299
universitarios	0,4%	0,4%	3,9%	95,3%	100%	38,8%	3,94	0,294
total						100%		
INGRESOS								
ata 250 €	0%	0%	9,3%	90,7%	100%	2,1%	3,9	0,302
de 250 a 420 €	1,2%	0%	6,2%	92,6%	100%	3,1%	3,9	0,409
de 420 a 840 €	0,5%	2%	9,5%	87,8%	100%	15,3%	3,85	0,44
de 840 a 1.260 €	0,4%	1,3%	8,5%	89,8%	100%	30,1%	3,88	0,392
de 1.260 a 2.100 €	0,4%	0,7%	5,9%	93%	100%	32,2%	3,92	0,335
de 2.100 a 2.940 €	0%	0%	3,5%	96,5%	100%	12,3%	3,97	0,184
máis de 3.000 €	0%	0,8%	5,6%	93,6%	100%	4,9%	3,93	0,285
total						100%		
OCUPACIÓN								
profesionais, técnicos e similares	0,4%	0,5%	3,7%	95,4%	100%	22,2%	3,94	0,289
membros do gob., directivos, AA. PP.	0%	0,4%	6,2%	93,4%	100%	11,7%	3,93	0,259
prop. e xerentes da host., com. e agric.	0%	3%	8,1%	88,9%	100%	5,5%	3,86	0,416
cadros medios	0%	0%	4,4%	95,6%	100%	3,6%	3,94	0,301
capataces e persoal encargado	2,2%	0%	6,5%	91,3%	100%	1,9%	3,84	0,552
persoal administrativo e similares	0,4%	0,3%	4,4%	94,9%	100%	11,1%	3,93	0,314
comerciantes, vendedores e similares	0%	1,3%	7%	91,7%	100%	12,8%	3,9	0,336
persoal dos servizos	0,6%	1,2%	6,8%	91,4%	100%	13,6%	3,89	0,411
traballadores cualif. e semicualif.	0,5%	1,8%	11%	86,7%	100%	15,8%	3,84	0,448
traballadores agric. e non cualif. non agric.	4%	4%	12%	80%	100%	1%	3,72	0,693
Forzas Armadas	0%	0%	10,5%	89,5%	100%	0,8%	3,9	0,315
total						100%		
XÉNERO								
varón	0,4%	1,1%	7,2%	91,3%	100%	48,8%	3,89	0,377
muller	0,6%	1,2%	6,5%	91,7%	100%	51,2%	3,89	0,391
total						100%		
HÁBITAT DE NACEMENTO								
menos de 5.000	0,8%	2,1%	9,1%	88%	100%	6,9%	3,84	0,477
de 5.001 a 10.000	0,5%	1,6%	9%	88,9%	100%	5,4%	3,87	0,402
de 10.001 a 20.000	0,6%	1,8%	6,6%	91%	100%	4,7%	3,88	0,429
de 20.001 a 50.000	0%	3%	3,1%	93,9%	100%	1,9%	3,91	0,372
máis de 50.000	0,3%	0,9%	6,9%	91,9%	100%	65,2%	3,9	0,353
fóra de Galicia	1,1%	1,1%	5,6%	92,2%	100%	15,9%	3,89	0,44
total						100%		

Táboa 3.2.24. *Expresión escrita do castelán en concellos de máis de 50.000 habitantes*

	1	2	3	4	total	%	\bar{X}	SD
TOTAL máis de 50.000 habitantes	0,7%	1,5%	8%	89,8%	100%		3,87	0,43
LINGUA INICIAL								
só castelán	0,6%	0,5%	6,5%	92,4%	100%	45,7%	3,91	0,367
máis castelán	0,1%	0,8%	6,2%	92,9%	100%	28,5%	3,92	0,314
máis galego	0,7%	3,7%	8,9%	86,7%	100%	11,98%	3,82	0,516
só galego	1,9%	3,2%	16,2%	78,7%	100%	11,9%	3,72	0,615
outras	4,1%	9,6%	15,1%	71,2%	100%	2,1%	3,53	0,841
total						100%		
LINGUA HABITUAL								
só castelán	0,9%	0,6%	6,9%	91,6%	100%	35,6%	3,89	0,401
máis castelán	0,1%	0,8%	6,2%	92,9%	100%	40,1%	3,92	0,315
máis galego	0,7%	3,7%	11,5%	84,1%	100%	17,6%	3,79	0,525
só galego	3,2%	3,2%	16,7%	76,9%	100%	6,2%	3,67	0,697
outras	10,5%	15,8%	0%	73,7%	100%	0,5%	3,4	1,089
total						100%		
IDADE								
15 a 24 anos	0,4%	0,8%	7,3%	91,5%	100%	21,9%	3,9	0,369
25 a 34 anos	0,4%	0,6%	7,2%	91,8%	100%	29,2%	3,9	0,352
35 a 44 anos	1%	1,1%	7,1%	90,8%	100%	22%	3,88	0,432
45 a 54 anos	1,1%	3,6%	10,8%	84,5%	100%	26,9%	3,79	0,556
total						100%		
ESTUDOS								
sen estudos	5,6%	22,2%	33,3%	38,9%	100%	0,5%	3,07	0,948
primarios	1,3%	4,7%	15,8%	78,2%	100%	11,4%	3,71	0,605
E.S.O.	0,3%	2%	10,1%	87,6%	100%	17,3%	3,85	0,435
F.P.	0,5%	0,8%	8%	90,7%	100%	18,6%	3,89	0,38
bacharelato	0%	1,3%	7,5%	91,2%	100%	13,4%	3,9	0,346
universitarios	0,7%	0,5%	4,7%	94,1%	100%	38,8%	3,92	0,35
total						100%		
INGRESOS								
ata 250 €	0%	3,7%	9,3%	87%	100%	2,1%	3,85	0,435
de 250 a 420 €	1,2%	2,5%	9,9%	86,4%	100%	3,1%	3,82	0,507
de 420 a 840 €	0,8%	2,5%	10,4%	86,3%	100%	15,3%	3,82	0,488
de 840 a 1.260 €	0,4%	1,4%	9,1%	89,1%	100%	30%	3,87	0,412
de 1.260 a 2.100 €	0,8%	1,1%	7%	91,1%	100%	32,2%	3,88	0,42
de 2.100 a 2.940 €	0%	0%	4,7%	95,3%	100%	12,4%	3,95	0,209
máis de 3.000 €	0%	1,6%	5,5%	92,9%	100%	4,9%	3,91	0,34
total						100%		
OCUPACIÓN								
profesionais, técnicos e similares	0,5%	0,6%	4,4%	94,5%	100%	22,1%	3,93	0,325
membros do gob., directivos, AA. PP.	0%	0,6%	6,3%	93,1%	100%	11,7%	3,92	0,29
prop. e xerentes da host., com. e agric.	0,7%	3%	11,2%	85,1%	100%	5,4%	3,8	0,523
cadros medios	0%	1,1%	6,6%	92,3%	100%	3,7%	3,91	0,351
capataces e persoal encargado	2,2%	0%	8,7%	89,1%	100%	1,9%	3,83	0,557
persoal administrativo e similares	0,7%	0,4%	6,1%	92,8%	100%	11,2%	3,92	0,346
comerciantes, vendedores e similares	0,6%	1,7%	8,5%	89,2%	100%	12,8%	3,87	0,429
persoal dos servizos	1,2%	1,8%	8,9%	88,1%	100%	13,6%	3,84	0,492
traballadores cualif. e semicualif.	0,5%	2,9%	10,7%	85,9%	100%	15,8%	3,82	0,485
traballadores agric. e non cualif. non agric.	4%	4%	12%	80%	100%	1%	3,68	0,737
Forzas Armadas	0%	0%	10,5%	89,5%	100%	0,8%	3,9	0,315
total						100%		
XÉNERO								
varón	0,8%	1,1%	8,5%	89,6%	100%	48,8%	3,87	0,428
muller	0,7%	1,8%	7,6%	89,9%	100%	51,2%	3,87	0,437
total						100%		
HÁBITAT DE NACEMENTO								
menos de 5.000	0,8%	2,9%	11,7%	84,6%	100%	6,9%	3,8	0,525
de 5.001 a 10.000	0,5%	2,7%	9,6%	87,2%	100%	5,4%	3,84	0,457
de 10.001 a 20.000	0,6%	2,4%	8,5%	88,5%	100%	4,7%	3,85	0,462
de 20.001 a 50.000	0%	3%	4,6%	92,4%	100%	1,9%	3,9	0,423
máis de 50.000	0,5%	1,1%	8,1%	90,3%	100%	65,2%	3,88	0,391
fóra de Galicia	1,8%	1,8%	5,8%	90,6%	100%	15,9%	3,85	0,524
total						100%		

Táboa 3.2.25. Comprensión oral do castelán na Coruña

	1	2	3	4	total	%	\bar{X}	SD
TOTAL A CORUÑA	0,4%	0,2%	2,5%	96,9%	100%		3,96	0,25
LINGUA INICIAL								
só castelán	0,9%	0%	2,2%	96,9%	100%	41%	3,95	0,328
máis castelán	0%	0,3%	1%	98,7%	100%	36,4%	3,98	0,146
máis galego	0%	1%	3,2%	95,8%	100%	11,2%	3,95	0,26
só galego	0%	0%	5,9%	94,1%	100%	10%	3,94	0,238
outras	0%	0%	16,7%	83,3%	100%	1,4%	3,86	0,366
total						100%		
LINGUA HABITUAL								
só castelán	1,1%	0%	2,6%	96,3%	100%	31,7%	3,94	0,364
máis castelán	0%	0,2%	1,4%	98,4%	100%	49,9%	3,98	0,146
máis galego	0%	0,8%	4,9%	94,3%	100%	14,4%	3,94	0,269
só galego	0%	0%	10%	90%	100%	3,5%	3,91	0,285
outras	0%	0%	25%	75%	100%	0,5%	3,75	0,517
total						100%		
IDADE								
15 a 24 anos	0,6%	0%	3,9%	95,5%	100%	20,6%	3,95	0,281
25 a 34 anos	0,4%	0,4%	1,9%	97,3%	100%	30,8%	3,96	0,244
35 a 44 anos	0,9%	0%	1,9%	97,2%	100%	25,3%	3,96	0,296
45 a 54 anos	0%	0,5%	3%	96,5%	100%	23,3%	3,96	0,212
total						100%		
ESTUDOS								
sen estudos	0%	0%	0%	100%	100%	0,2%	4	0
primarios	1,2%	1,2%	3,7%	93,9%	100%	9,6%	3,91	0,409
E. S. O.	0%	0%	3,7%	96,3%	100%	15,9%	3,96	0,19
F. P.	0,6%	0,6%	2,8%	96%	100%	20,7%	3,95	0,297
bacharelato	0%	0%	2,3%	97,7%	100%	15,4%	3,98	0,138
universitarios	0,6%	0%	1,8%	97,6%	100%	38,2%	3,97	0,252
total						100%		
INGRESOS								
ata 250 €	0%	0%	0%	100%	100%	1,7%	4	0
de 250 a 420 €	0%	0%	0%	100%	100%	3%	4	0
de 420 a 840 €	0%	1,4%	4,1%	94,6%	100%	12,4%	3,92	0,379
de 840 a 1.260 €	0%	0%	2,7%	97,3%	100%	30,6%	3,97	0,164
de 1.260 a 2.100 €	0%	0%	2,4%	97,6%	100%	34,3%	3,98	0,155
de 2.100 a 2.940 €	0%	0%	0%	100%	100%	13,5%	4	0
máis de 3.000 €	0%	0%	3,7%	96,3%	100%	4,5%	3,97	0,177
total						100%		
OCUPACIÓN								
profesionais, técnicos e similares	0,7%	0%	1,3%	98%	100%	23,3%	3,97	0,251
membros do gob., directivos, AA. PP.	0%	0%	0%	100%	100%	7,1%	4	0
prop. e xerentes da host., com. e agric.	0%	0%	14,3%	85,7%	100%	3,3%	3,88	0,333
cadros medios	0%	0%	3,1%	96,9%	100%	5,1%	3,97	0,163
capataces e persoal encargado	0%	0%	0%	100%	100%	2,5%	4	0
persoal administrativo e similares	0%	0%	1,1%	98,9%	100%	14,7%	3,99	0,095
comerciantes, vendedores e similares	0%	0%	1,3%	98,7%	100%	11,9%	3,99	0,106
persoal dos servizos	0%	0%	2,1%	97,9%	100%	15,3%	3,98	0,131
traballadores cualif. e semicualif.	1%	1%	5,7%	92,3%	100%	16,5%	3,9	0,393
traballadores agric. e non cualif. non agric.	0%	0%	0%	100%	100%	0,3%	4	0
Forzas Armadas	0%	0%	0%	0%	0%	0%	0	0
total						100%		
XÉNERO								
varón	0,7%	0,3%	3,1%	95,9%	100%	48,9%	3,95	0,302
muller	0,2%	0,3%	1,8%	97,7%	100%	51,1%	3,97	0,209
total						100%		
HÁBITAT DE NACEMENTO								
menos de 5.000	0%	0%	2%	98%	100%	6%	3,98	0,128
de 5.001 a 10.000	0%	0%	5,1%	94,9%	100%	6,9%	3,96	0,204
de 10.001 a 20.000	0%	0%	4,3%	95,7%	100%	5,4%	3,96	0,191
de 20.001 a 50.000	0%	7,1%	0%	92,9%	100%	1,6%	3,88	0,488
máis de 50.000	0,4%	0,1%	2,4%	97%	100%	62,5%	3,96	0,242
fóra de Galicia	1,3%	0%	2%	96,7%	100%	17,6%	3,94	0,346
total						100%		

Táboa 3.2.26. Expresión oral do castelán na Coruña

	1	2	3	4	total	%	\bar{X}	SD
TOTAL A CORUÑA	0,6%	0,5%	3,2%	95,7%	100%		3,94	0,31
LINGUA INICIAL								
só castelán	1,1%	0,3%	2,3%	96,3%	100%	40,9%	3,94	0,371
máis castelán	0%	0,3%	1,6%	98,1%	100%	36,4%	3,98	0,163
máis galego	1%	0%	6,2%	92,8%	100%	11,3%	3,91	0,365
só galego	0%	2,4%	8,2%	89,4%	100%	9,9%	3,88	0,382
outras	0%	8,3%	16,7%	75%	100%	1,5%	3,71	0,616
total						100%		
LINGUA HABITUAL								
só castelán	1,1%	0,3%	2,6%	96%	100%	31,8%	3,93	0,38
máis castelán	0%	0%	1,9%	98,1%	100%	49,8%	3,98	0,139
máis galego	0,8%	0,8%	5,7%	92,7%	100%	14,4%	3,91	0,37
só galego	3,3%	6,7%	20%	70%	100%	3,5%	3,6	0,738
outras	0%	25%	0%	75%	100%	0,5%	3,5	1,033
total						100%		
IDADE								
15 a 24 anos	0,6%	0%	4,5%	94,9%	100%	20,5%	3,94	0,289
25 a 34 anos	0,4%	0,4%	3%	96,2%	100%	30,8%	3,95	0,267
35 a 44 anos	1,4%	0,9%	1,8%	95,9%	100%	25,3%	3,93	0,388
45 a 54 anos	0,5%	1%	4%	94,5%	100%	23,4%	3,93	0,324
total						100%		
ESTUDOS								
sen estudos	0%	0%	0%	100%	100%	0,1%	4	0
primarios	2,4%	2,4%	4,8%	90,4%	100%	9,7%	3,85	0,545
E.S.O.	0%	0%	2,9%	97,1%	100%	15,9%	3,97	0,174
F.P.	0,6%	0%	4,5%	94,9%	100%	20,6%	3,94	0,295
bacharelato	0%	0%	2,3%	97,7%	100%	15,3%	3,97	0,159
universitarios	0,9%	0,9%	2,5%	95,7%	100%	38,4%	3,94	0,346
total						100%		
INGRESOS								
ata 250 €	0%	0%	0%	100%	100%	1,7%	4	0
de 250 a 420 €	0%	0%	0%	100%	100%	3%	4	0
de 420 a 840 €	1,3%	2,7%	4%	92%	100%	12,5%	3,89	0,466
de 840 a 1.260 €	0%	0%	4,4%	95,6%	100%	30,4%	3,95	0,21
de 1.260 a 2.100 €	0%	1%	3,9%	95,1%	100%	34,3%	3,94	0,266
de 2.100 a 2.940 €	0%	0%	1,2%	98,8%	100%	13,6%	3,99	0,102
máis de 3.000 €	0%	3,7%	0%	96,3%	100%	4,5%	3,94	0,355
total						100%		
OCUPACIÓN								
profesionais, técnicos e similares	0,7%	0,7%	0,6%	98%	100%	23,2%	3,97	0,283
membros do gob., directivos, AA. PP.	0%	0%	4,4%	95,6%	100%	7,1%	3,96	0,193
prop. e xerentes da host., com. e agric.	0%	9,5%	0%	90,5%	100%	3,3%	3,84	0,556
cadros medios	0%	0%	3,1%	96,9%	100%	5,1%	3,97	0,163
capataces e persoal encargado	0%	0%	0%	100%	100%	2,6%	4	0
persoal administrativo e similares	0%	0%	2,1%	97,9%	100%	14,8%	3,98	0,134
comerciantes, vendedores e similares	0%	0%	4%	96%	100%	11,8%	3,97	0,182
persoal dos servizos	0%	0%	2,1%	97,9%	100%	15,3%	3,98	0,131
traballadores cualif. e semicualif.	2,9%	0,9%	5,8%	90,4%	100%	16,4%	3,85	0,539
traballadores agric. e non cualif. non agric.	0%	0%	0%	100%	100%	0,4%	4	0
Forzas Armadas	0%	0%	0%	0%	0%	0%	0	0
total						100%		
XÉNERO								
varón	1%	0,7%	4%	94,3%	100%	48,9%	3,91	0,394
muller	0,2%	0,2%	2,6%	97%	100%	51,1%	3,97	0,221
total						100%		
HÁBITAT DE NACEMENTO								
menos de 5.000	0%	1,9%	5,8%	92,3%	100%	6,1%	3,92	0,332
de 5.001 a 10.000	0%	1,7%	6,8%	91,5%	100%	6,9%	3,9	0,347
de 10.001 a 20.000	0%	0%	6,7%	93,3%	100%	5,2%	3,93	0,265
de 20.001 a 50.000	7,1%	0%	0%	92,9%	100%	1,6%	3,82	0,732
máis de 50.000	0,6%	0,1%	2,8%	96,5%	100%	62,5%	3,95	0,274
fóra de Galicia	1,3%	1,3%	2%	95,4%	100%	17,7%	3,93	0,396
total						100%		

Táboa 3.2.27. Comprensión escrita do castelán na Coruña

	1	2	3	4	total	%	\bar{X}	SD
TOTAL A CORUÑA	0,4%	0,8%	3,1%	95,7%	100%		3,94	0,3
LINGUA INICIAL								
só castelán	0,9%	0%	2,5%	96,6%	100%	41%	3,94	0,332
máis castelán	0%	1%	1,3%	97,7%	100%	36,4%	3,97	0,213
máis galego	0%	3,1%	3,1%	93,8%	100%	11,4%	3,91	0,365
só galego	0%	0%	9,5%	90,5%	100%	9,8%	3,9	0,3
outras	0%	16,7%	16,6%	66,7%	100%	1,4%	3,57	0,762
total						100%		
LINGUA HABITUAL								
só castelán	1,1%	0%	3%	95,9%	100%	31,8%	3,93	0,371
máis castelán	0%	0,2%	1,9%	97,9%	100%	49,8%	3,98	0,159
máis galego	0%	3,2%	4,9%	91,9%	100%	14,4%	3,88	0,416
só galego	0%	3,3%	16,7%	80%	100%	3,5%	3,77	0,492
outras	0%	25%	0%	75%	100%	0,5%	3,5	1,033
total						100%		
IDADE								
15 a 24 anos	0,6%	0,6%	3,9%	94,9%	100%	20,5%	3,94	0,312
25 a 34 anos	0,4%	0,4%	2,6%	96,6%	100%	30,8%	3,96	0,256
35 a 44 anos	0,9%	0%	3,7%	95,4%	100%	25,3%	3,94	0,319
45 a 54 anos	0%	2,5%	3%	94,5%	100%	23,4%	3,92	0,353
total						100%		
ESTUDOS								
sen estudos	0%	0%	0%	100%	100%	0,1%	4	0
primarios	1,2%	3,6%	6%	89,2%	100%	9,7%	3,85	0,505
E. S. O.	0%	1,4%	3,7%	94,9%	100%	15,9%	3,94	0,288
F. P.	0,6%	0,5%	4,5%	94,4%	100%	20,7%	3,93	0,318
bacharelato	0%	0%	2,3%	97,7%	100%	15,3%	3,97	0,159
universitarios	0,6%	0,6%	1,8%	97%	100%	38,3%	3,96	0,288
total						100%		
INGRESOS								
ata 250 €	0%	0%	0%	100%	100%	1,7%	4	0
de 250 a 420 €	0%	0%	0%	100%	100%	3%	4	0
de 420 a 840 €	1,4%	2,7%	5,4%	90,5%	100%	12,3%	3,86	0,484
de 840 a 1.260 €	0%	1,6%	3,3%	95,1%	100%	30,6%	3,94	0,29
de 1.260 a 2.100 €	0%	0%	3,9%	96,1%	100%	34,2%	3,96	0,198
de 2.100 a 2.940 €	0%	0%	1,2%	98,8%	100%	13,7%	3,99	0,102
máis de 3.000 €	0%	3,7%	0%	96,3%	100%	4,5%	3,94	0,355
total						100%		
OCUPACIÓN								
profesionais, técnicos e similares	0,7%	0,7%	1,3%	97,3%	100%	23,3%	3,96	0,292
membros do gob., directivos, AA. PP.	0%	0%	2,2%	97,8%	100%	7,1%	3,98	0,138
prop. e xerentes da host., com. e agric.	0%	4,8%	9,5%	85,7%	100%	3,3%	3,84	0,474
cadros medios	0%	0%	0%	100%	100%	5,1%	4	0
capataces e persoal encargado	0%	0%	0%	100%	100%	2,5%	4	0
persoal administrativo e similares	0%	0%	2,1%	97,9%	100%	14,9%	3,98	0,134
comerciantes, vendedores e similares	0%	2,7%	2,6%	94,7%	100%	11,9%	3,93	0,331
persoal dos servizos	0%	0	2,1%	97,9%	100%	15,3%	3,98	0,131
traballadores cualif. e semicualif.	1%	1,9%	7,8%	89,3%	100%	16,3%	3,86	0,45
traballadores agric. e non cualif. non agric.	0%	0%	0%	100%	100%	0,3%	4	0
Forzas Armadas	0%	0%	0%	0%	0%	0%	0	0
total						100%		
XÉNERO								
varón	0,7%	0,7%	4,3%	94,3%	100%	49%	3,92	0,353
muller	0,2%	0,8%	1,8%	97,2%	100%	51%	3,96	0,257
total						100%		
HÁBITAT DE NACEMENTO								
menos de 5.000	0%	2%	5,8%	92,2%	100%	6%	3,9	0,352
de 5.001 a 10.000	0%	0%	6,8%	93,2%	100%	6,9%	3,93	0,26
de 10.001 a 20.000	0%	2,2%	4,3%	93,5%	100%	5,4%	3,93	0,329
de 20.001 a 50.000	0%	7,1%	0%	92,9%	100%	1,6%	3,88	0,488
máis de 50.000	0,4%	0,6%	2,5%	96,5%	100%	62,5%	3,95	0,268
fóra de Galicia	1,3%	1,3%	2%	95,4%	100%	17,6%	3,92	0,402
total						100%		

Táboa 3.2.28. *Expresión escrita do castelán na Coruña*

	1	2	3	4	total	%	\bar{X}	SD
TOTAL A CORUÑA	0,6%	0,8%	5,4%	93,2%	100%		3,91	0,36
LINGUA INICIAL								
só castelán	1,4%	0,4%	5,1%	93,1%	100%	41%	3,9	0,427
máis castelán	0%	1%	2,9%	96,1%	100%	36,4%	3,95	0,245
máis galego	0%	3,1%	4,1%	92,8%	100%	11,3%	3,9	0,374
só galego	0%		14,1%	85,9%	100%	9,9%	3,86	0,348
outras	0%	8,3%	25%	66,7%	100%	1,4%	3,64	0,638
total						100%		
LINGUA HABITUAL								
só castelán	1,5%	0,4%	6,2%	91,9%	100%	31,8%	3,89	0,448
máis castelán	0%	2%	3,1%	96,7%	100%	49,9%	3,96	0,195
máis galego	0%	3,3%	6,5%	90,2%	100%	14,3%	3,86	0,434
só galego	3,3%	0%	26,7%	70%	100%	3,5%	3,66	0,641
outras	0%	25%	0%	75%	100%	5%	3,5	1,033
total						100%		
IDADE								
15 a 24 anos	0,6%	1,1%	6,8%	91,5%	100%	20,6%	3,9	0,373
25 a 34 anos	0,8%	0%	3,7%	95,5%	100%	30,8%	3,94	0,304
35 a 44 anos	1,4%	0%	5,1%	93,5%	100%	25,4%	3,91	0,385
45 a 54 anos	0%	2,5%	6,5%	91%	100%	23,2%	3,88	0,394
total						100%		
ESTUDOS								
sen estudos	0%	0%	0%	100%	100%	0,1%	4	0
primarios	1,2%	3,7%	9,6%	85,5%	100%	9,7%	3,82	0,525
E.S.O.	0%	1,5%	8,1%	90,4%	100%	15,9%	3,9	0,346
F.P.	0,6%	0,5%	8%	90,9%	100%	20,7%	3,9	0,364
bacharelato	0%	0,8%	5,3%	93,9%	100%	15,3%	3,94	0,271
universitarios	0,9%	0,4%	2,1%	96,6%	100%	38,3%	3,94	0,347
total						100%		
INGRESOS								
ata 250 €	0%	0%	0%	100%	100%	1,7%	4	0
de 250 a 420 €	0%	0%	16,7%	83,3%	100%	3%	3,86	0,36
de 420 a 840 €	1,4%	2,7%	6,7%	89,2%	100%	12,3%	3,85	0,493
de 840 a 1.260 €	0%	1,6%	4,4%	94%	100%	30,6%	3,93	0,303
de 1.260 a 2.100 €	1%	0%	6,3%	92,7%	100%	34,3%	3,91	0,362
de 2.100 a 2.940 €	0%	0%	1,2%	98,8%	100%	13,6%	3,99	0,102
máis de 3.000 €	0%	3,7%	0%	96,3%	100%	4,5%	3,94	0,355
total						100%		
OCUPACIÓN								
profesionais, técnicos e similares	0,7%	0,6%	1,4%	97,3%	100%	23,3%	3,96	0,292
membros do gob., directivos, AA. PP.	0%	0%	4,4%	95,6%	100%	7,1%	3,96	0,193
prop. e xerentes da host., com. e agric.	4,8%	4,7%	14,3%	76,2%	100%	3,3%	3,64	0,76
cadros medios	0%	0%	0%	100%	100%	5,1%	4	0
capataces e persoal encargado	0%	0%	0%	100%	100%	2,5%	4	0
persoal administrativo e similares	0%	0%	3,2%	96,8%	100%	14,8%	3,96	0,187
comerciantes, vendedores e similares	0%	1,3%	6,7%	92%	100%	11,9%	3,91	0,325
persoal dos servizos	0%	0%	4,2%	95,8%	100%	15,2%	3,96	0,205
traballadores cualif. e semicualif.	1%	2,9%	8,7%	87,4%	100%	16,3%	3,82	0,513
traballadores agric. e non cualif. non agric.	0%	0%	0%	100%	100%	0,3%	4	0
Forzas Armadas	0%	0%	0%	0%	0%	0%	0	0
total						100%		
XÉNERO								
varón	1%	0,7%	6,7%	91,6%	100%	49%	3,89	0,42
muller	0,2%	0,7%	4,1%	95%	100%	51%	3,94	0,294
total						100%		
HÁBITAT DE NACEMENTO								
menos de 5.000	0%	2%	9,8%	88,2%	100%	6%	3,87	0,387
de 5.001 a 10.000	0%	0%	10,2%	89,8%	100%	6,9%	3,9	0,303
de 10.001 a 20.000	0%	4,4%	8,9%	86,7%	100%	5,2%	3,83	0,467
de 20.001 a 50.000	0%	6,7%	6,6%	86,7%	100%	1,7%	3,82	0,532
máis de 50.000	0,6%	0,4%	4,8%	94,2%	100%	62,5%	3,93	0,315
fóra de Galicia	2%	1,3%	2,6%	94,1%	100%	17,7%	3,9	0,462
total						100%		

Táboa 3.2.29. Comprensión oral do castelán en Ferrol

	1	2	3	4	total	%	\bar{X}	SD
TOTAL FERROL	0,5%	2,3%	18,4%	78,8%	100%		3,76	0,51
LINGUA INICIAL								
só castelán	0%	1,6%	14,4%	84%	100%	68,7%	3,82	0,434
máis castelán	0%	0%	25,6%	74,4%	100%	15,8%	3,74	0,462
máis galego	0%	5,9%	29,4%	64,7%	100%	6,3%	3,6	0,618
só galego	4,5%	9,1%	27,3%	59,1%	100%	8,1%	3,43	0,841
outras	0%	0%	66,7%	33,3%	100%	1,1%	3,3	0,762
total						100%		
LINGUA HABITUAL								
só castelán	0%	1,3%	15,4%	83,3%	100%	57,5%	3,82	0,437
máis castelán	0%	2,7%	20%	77,3%	100%	27,7%	3,75	0,484
máis galego	0%	3,8%	23,1%	73,1%	100%	9,6%	3,68	0,58
só galego	7,7%	7,7%	38,4%	46,2%	100%	4,8%	3,25	0,922
outras	0%	0%	0%	100%	100%	0,4%	3,75	0,842
total						100%		
IDADE								
15 a 24 anos	0%	1,6%	19,4%	79%	100%	22,8%	3,77	0,475
25 a 34 anos	0%	0%	15,6%	84,4%	100%	28,3%	3,82	0,427
35 a 44 anos	0%	2,9%	18,8%	78,3%	100%	25,4%	3,73	0,545
45 a 54 anos	1,6%	3,1%	21,9%	73,4%	100%	23,5%	3,69	0,59
total						100%		
ESTUDOS								
sen estudos	25%	25%	25%	25%	100%	1,6%	2,77	1,193
primarios	0%	4,7%	27,9%	67,4%	100%	15,9%	3,63	0,566
E. S. O.	0%	2%	20,4%	77,6%	100%	18,1%	3,74	0,504
F.P.	0%	2,2%	23,9%	73,9%	100%	17%	3,71	0,533
bacharelato	0%	2,9%	20,6%	76,5%	100%	12,6%	3,73	0,513
universitarios	0%	0%	8,5%	91,5%	100%	34,8%	3,91	0,304
total						100%		
INGRESOS								
ata 250 €	0%	0%	33,3%	66,7%	100%	1,5%	3,78	0,507
de 250 a 420 €	0%	0%	0%	100%	100%	2,7%	3,89	0,501
de 420 a 840 €	0%	7,3%	22%	70,7%	100%	18,6%	3,61	0,666
de 840 a 1.260 €	0%	1,4%	20,8%	77,8%	100%	32,7%	3,75	0,485
de 1.260 a 2.100 €	0%	1,4%	13,3%	85,3%	100%	34,1%	3,83	0,446
de 2.100 a 2.940 €	0%	0%	11,8%	88,2%	100%	7,7%	3,9	0,309
máis de 3.000 €	0%	0%	0%	100%	100%	2,7%	3,94	0,25
total						100%		
OCUPACIÓN								
profesionais, técnicos e similares	0%	0%	7,1%	92,9%	100%	24,3%	3,9	0,403
membros do gob., directivos, AA. PP.	0%	0%	16,7%	83,3%	100%	13,9%	3,83	0,381
prop. e xerentes da host., com. e agric.	0%	0%	14,3%	85,7%	100%	4%	3,75	0,556
cadros medios	0%	0%	25%	75%	100%	2,3%	3,46	1,057
capataces e persoal encargado	0%	0%	33,3%	66,7%	100%	1,7%	3,5	0,743
persoal administrativo e similares	0%	0%	21,4%	78,6%	100%	8,1%	3,8	0,411
comerciantes, vendedores e similares	0%	0%	17,6%	82,4%	100%	9,8%	3,8	0,465
persoal dos servizos	0%	5,6%	16,6%	77,8%	100%	10,4%	3,7	0,619
traballadores cualif. e semicualif.	0%	3,3%	30%	66,7%	100%	17,3%	3,64	0,557
traballadores agric. e non cualif. non agric.	0%	0%	50%	50%	100%	1,3%	3,2	1,166
Forzas Armadas	0%	0%	16,7%	83,3%	100%	6,9%	3,86	0,366
total						100%		
XÉNERO								
varón	0,8%	2,2%	21,1%	75,9%	100%	48,7%	3,73	0,527
muller	0,7%	2,2%	15,7%	81,4%	100%	51,3%	3,78	0,494
total						100%		
HÁBITAT DE NACEMENTO								
menos de 5.000	0%	7,1%	14,3%	78,6%	100%	5,1%	3,66	0,711
de 5.001 a 10.000	0%	5,6%	16,6%	77,8%	100%	6,6%	3,71	0,655
de 10.001 a 20.000	0%	0%	22,2%	77,8%	100%	3,3%	3,81	0,412
de 20.001 a 50.000	0%	16,7%	16,6%	66,7%	100%	2,2%	3,53	0,765
máis de 50.000	0%	1,5%	19,5%	79%	100%	71,4%	3,77	0,475
fóra de Galicia	0%	3,2%	12,9%	83,9%	100%	11,4%	3,79	0,531
total						100%		

Táboa 3.2.30. *Expresión oral do castelán en Ferrol*

	1	2	3	4	total	%	\bar{X}	SD
TOTAL FERROL	0,5%	2,7%	19,7%	77,1%	100%		3,73	0,53
LINGUA INICIAL								
só castelán	0%	2,2%	15,4%	82,4%	100%	68,2%	3,8	0,451
máis castelán	0%	2,3%	27,9%	69,8%	100%	16,1%	3,68	0,522
máis galego	0%	5,9%	29,4%	64,7%	100%	6,2%	3,62	0,579
só galego	4,8%	4,7%	28,6%	61,9%	100%	8%	3,4	0,876
outras	0%	0%	33,3%	66,7%	100%	1,5%	3,4	0,79
total	0%	0%	0%	0%	0%	100%		
LINGUA HABITUAL								
só castelán	0%	1,9%	16,6%	81,5%	100%	57,5%	3,8	0,45
máis castelán	0%	2,6%	21,1%	76,3%	100%	27,8%	3,74	0,489
máis galego	0%	7,7%	23,1%	69,2%	100%	9,5%	3,64	0,613
só galego	7,7%	7,7%	38,4%	46,2%	100%	4,8%	3,15	0,973
outras	0%	0%	0%	100%	100%	0,4%	3,75	0,842
total						100%		
IDADE								
15 a 24 anos	0%	3,2%	21%	75,8%	100%	22,8%	3,73	0,517
25 a 34 anos	0%	1,3%	16,9%	81,8%	100%	28,2%	3,8	0,456
35 a 44 anos	0%	4,3%	20%	75,7%	100%	25,6%	3,7	0,574
45 a 54 anos	1,6%	3,1%	21,9%	73,4%	100%	23,4%	3,69	0,579
total						100%		
ESTUDOS								
sen estudos	20%	20%	40%	20%	100%	1,9%	2,85	1,167
primarios	0%	4,7%	30,2%	65,1%	100%	15,8%	3,6	0,614
E.S.O.	0%	4,1%	20,4%	75,5%	100%	18%	3,71	0,541
F.P.	0%	2,2%	26,1%	71,7%	100%	16,9%	3,68	0,558
bacharelato	0%	2,9%	23,6%	73,5%	100%	12,5%	3,7	0,526
universitarios	0%	1,1%	9,4%	89,5%	100%	34,9%	3,89	0,338
total						100%		
INGRESOS								
ata 250 €	0%	0%	33,3%	66,7%	100%	1,4%	3,78	0,507
de 250 a 420 €	0%	0%	16,7%	83,3%	100%	2,7%	3,89	0,344
de 420 a 840 €	0%	7,2%	23,8%	69%	100%	18,9%	3,6	0,667
de 840 a 1.260 €	0%	1,4%	22,2%	76,4%	100%	32,4%	3,73	0,516
de 1.260 a 2.100 €	0%	2,6%	14,5%	82,9%	100%	34,2%	3,79	0,488
de 2.100 a 2.940 €	0%	0%	11,8%	88,2%	100%	7,7%	3,9	0,309
máis de 3.000 €	0%	0%	16,7%	83,3%	100%	2,7%	3,83	0,407
total						100%		
OCUPACIÓN								
profesionais, técnicos e similares	0%	2,4%	7,1%	90,5%	100%	24,3%	3,85	0,476
membros do gob., directivos, AA. PP.	0%	0%	16,7%	83,3%	100%	13,9%	3,83	0,381
prop. e xerentes da host., com. e agric.	0%	0%	14,3%	85,7%	100%	4%	3,67	0,796
cadros medios	0%	0%	25%	75%	100%	2,3%	3,46	1,057
capataces e persoal encargado	0%	0%	33,3%	66,7%	100%	1,7%	3,5	0,743
persoal administrativo e similares	0%	0%	23,1%	76,9%	100%	7,5%	3,71	0,525
comerciantes, vendedores e similares	0%	0%	17,6%	82,4%	100%	9,8%	3,8	0,465
persoal dos servizos	0%	5,6%	16,6%	77,8%	100%	10,4%	3,68	0,625
traballadores cualif. e semicualif.	0%	3,2%	32,3%	64,5%	100%	17,9%	3,64	0,535
traballadores agric. e non cualif. non agric.	0%	0%	50%	50%	100%	1,3%	3,2	1,166
Forzas Armadas	0%	0%	16,7%	83,3%	100%	6,9%	3,86	0,366
total						100%		
XÉNERO								
varón	0,8%	2,2%	22,6%	74,4%	100%	48,7%	3,71	0,55
muller	0%	2,9%	17,1%	80%	100%	51,3%	3,76	0,511
total						100%		
HÁBITAT DE NACEMENTO								
menos de 5.000	0%	7,1%	14,3%	78,6%	100%	5,1%	3,66	0,711
de 5.001 a 10.000	0%	0%	17,6%	82,4%	100%	6,3%	3,73	0,615
de 10.001 a 20.000	0%	0%	22,2%	77,8%	100%	3,3%	3,81	0,412
de 20.001 a 50.000	0%	16,6%	16,7%	66,7%	100%	2,2%	3,53	0,765
máis de 50.000	0,5%	2,1%	21%	76,4%	100%	71,7%	3,73	0,513
fóra de Galicia	0%	3,2%	12,9%	83,9%	100%	11,4%	3,79	0,509
total						100%		

Táboa 3.2.31. Comprensión escrita do castelán en Ferrol

	1	2	3	4	total	%	\bar{X}	SD
TOTAL FERROL	1%	3,7%	18,9%	76,4%	100%		3,71	0,58
LINGUA INICIAL								
só castelán	0%	2,7%	15,5%	81,8%	100%	68,2%	3,78	0,491
máis castelán	0%	2,2%	27,3%	70,5%	100%	16,1%	3,69	0,5
máis galego	5,9%	5,9%	23,5%	64,7%	100%	6,2%	3,5	0,805
só galego	9,1%	9,1%	22,7%	59,1%	100%	8%	3,34	0,955
outras	0%	25%	25%	50%	100%	1,5%	3,2	1,038
total						100%		
LINGUA HABITUAL								
só castelán	0%	2,6%	16,6%	80,8%	100%	57,4%	3,77	0,498
máis castelán	1,3%	2,6%	19,8%	76,3%	100%	27,9%	3,73	0,55
máis galego	0%	8%	20%	72%	100%	9,2%	3,61	0,661
só galego	14,3%	7,1%	35,7%	42,9%	100%	5,1%	3,08	1,049
outras	0%	0%	0%	100%	100%	,4%	3,5	1,683
total						100%		
IDADE								
15 a 24 anos	0%	3,3%	19,7%	77%	100%	22,4%	3,71	0,565
25 a 34 anos	0%	1,3%	16,9%	81,8%	100%	28,2%	3,8	0,446
35 a 44 anos	1,4%	4,3%	18,6%	75,7%	100%	25,6%	3,68	0,614
45 a 54 anos	3,1%	4,6%	21,5%	70,8%	100%	23,8%	3,61	0,78
total						100%		
ESTUDOS								
sen estudos	25%	25%	25%	25%	100%	1,6%	2,46	1,231
primarios	2,3%	7%	27,9%	62,8%	100%	15,9%	3,52	0,78
E. S. O.	0%	4,1%	20,4%	75,5%	100%	18,1%	3,7	0,584
F. P.	0%	2,2%	26,1%	71,7%	100%	17%	3,67	0,563
bacharelato	0%	2,9%	23,6%	73,5%	100%	12,6%	3,68	0,588
universitarios	0%	1,1%	8,5%	90,4%	100%	34,8%	3,89	0,363
total						100%		
INGRESOS								
ata 250 €	0%	0%	33,3%	66,7%	100%	1,4%	3,78	0,507
de 250 a 420 €	0%	0%	0%	100%	100%	2,3%	3,72	0,878
de 420 a 840 €	2,4%	7,1%	23,8%	66,7%	100%	19,2%	3,56	0,72
de 840 a 1.260 €	0%	2,8%	21,1%	76,1%	100%	32,4%	3,72	0,54
de 1.260 a 2.100 €	0%	1,3%	16%	82,7%	100%	34,2%	3,79	0,479
de 2.100 a 2.940 €	0%	0%	1,8%	88,2%	100%	7,8%	3,88	0,335
máis de 3.000 €	0%	0%	16,7%	83,3%	100%	2,7%	3,83	0,407
total						100%		
OCUPACIÓN								
profesionais, técnicos e similares	2,4%	2,4%	7,1%	88,1%	100%	24,3%	3,8	0,603
membros do gob., directivos, AA. PP.	0%	0%	16,7%	83,3%	100%	13,8%	3,83	0,381
prop. e xerentes da host., com. e agric.	0%	12,5%	12,5%	75%	100%	4,6%	3,71	0,652
cadros medios	0%	0%	25%	75%	100%	2,3%	3,46	1,057
capataces e persoal encargado	0%	0%	33,3%	66,7%	100%	1,7%	3,5	0,743
persoal administrativo e similares	0%	7,2%	21,4%	71,4%	100%	8%	3,68	0,582
comerciantes, vendedores e similares	0%	0%	17,6%	82,4%	100%	9,8%	3,8	0,465
persoal dos servizos	0%	11,1%	16,7%	72,2%	100%	10,3%	3,6	0,72
traballadores cualif. e semicualif.	0%	3,3%	30%	66,7%	100%	17,2%	3,64	0,557
traballadores agric. e non cualif. non agric.	0%	0%	50%	50%	100%	1,1%	3,2	1,166
Forzas Armadas	0%	0%	16,7%	83,3%	100%	6,9%	3,86	0,366
total						100%		
XÉNERO								
varón	0,8%	3%	21,8%	74,4%	100%	48,7%	3,7	0,567
muller	1,4%	4,3%	15,7%	78,6%	100%	51,3%	3,72	0,605
total						100%		
HÁBITAT DE NACEMENTO								
menos de 5.000	0%	7,7%	15,4%	76,9%	100%	4,8%	3,56	0,796
de 5.001 a 10.000	5,6%	0%	16,6%	77,8%	100%	6,6%	3,69	0,721
de 10.001 a 20.000	0%	0%	22,2%	77,8%	100%	3,3%	3,81	0,412
de 20.001 a 50.000	0%	16,7%	16,7%	66,7%	100%	2,2%	3,53	0,765
máis de 50.000	1%	2,6%	20,4%	76%	100%	72,1%	3,71	0,56
fóra de Galicia	0%	6,7%	10%	83,3%	100%	11%	3,74	0,597
total						100%		

Táboa 3.2.32. Expresión escrita do castelán en Ferrol

	1	2	3	4	total	%	\bar{X}	SD
TOTAL FERROL	1,4%	3,6%	20,4%	74,6%	100%		3,68	0,61
LINGUA INICIAL								
só castelán	0,5%	2,7%	16,5%	80,3%	100%	68,8%	3,76	0,525
máis castelán	0%	2,4%	30,2%	67,4%	100%	15,8%	3,66	0,511
máis galego	0%	11,8%	23,5%	64,7%	100%	6,2%	3,48	0,778
só galego	9,1%	9,1%	27,3%	54,5%	100%	8,1%	3,28	0,975
outras	0%	33,4%	33,3%	33,3%	100%	1,1%	3,1	0,989
total						100%		
LINGUA HABITUAL								
só castelán	0,6%	2,5%	18,6%	78,3%	100%	57,7%	3,74	0,541
máis castelán	0%	2,7%	21,6%	75,7%	100%	27,2%	3,71	0,549
máis galego	0%	7,7%	23,1%	69,2%	100%	9,6%	3,6	0,663
só galego	14,3%	7,1%	35,7%	42,9%	100%	5,1%	3,05	1,088
outras	0%	0%	0%	100%	100%	0,4%	3,5	1,683
total						100%		
IDADE								
15 a 24 anos	0%	4,8%	21%	74,2%	100%	22,6%	3,69	0,584
25 a 34 anos	1,3%	1,3%	17,9%	79,5%	100%	28,5%	3,77	0,499
35 a 44 anos	1,4%	4,3%	20%	74,3%	100%	25,5%	3,67	0,634
45 a 54 anos	3,1%	4,7%	23,4%	68,8%	100%	23,4%	3,59	0,719
total						100%		
ESTUDOS								
sen estudos	20%	40%	40%		100%	1,7%	2,38	0,95
primarios	2,4%	4,8%	33,3%	59,5%	100%	15,5%	3,46	0,752
E.S.O.	0%	6%	20%	74%	100%	18,5%	3,67	0,616
F.P.	2,2%	2,1%	26,1%	69,6%	100%	17%	3,65	0,607
bacharelato	0%	3,1%	24,2%	72,7%	100%	12,2%	3,66	0,594
universitarios	0%	1%	9,5%	89,5%	100%	35,1%	3,88	0,38
total						100%		
INGRESOS								
ata 250 €	0%	0%	33,3%	66,7%	100%	1,4%	3,67	0,575
de 250 a 420 €	0%	0%	0%	100%	100%	2,3%	3,67	0,893
de 420 a 840 €	2,4%	9,5%	23,8%	64,3%	100%	19%	3,53	0,734
de 840 a 1.260 €	1,4%	1,4%	23,6%	73,6%	100%	32,6%	3,7	0,573
de 1.260 a 2.100 €	1,3%	1,3%	15,8%	81,6%	100%	34,3%	3,78	0,517
de 2.100 a 2.940 €	0%	0%	11,8%	88,2%	100%	7,7%	3,88	0,335
máis de 3.000 €	0%	0%	16,7%	83,3%	100%	2,7%	3,89	0,344
total						100%		
OCUPACIÓN								
profesionais, técnicos e similares	4,7%	2,3%	9,3%	83,7%	100%	25%	3,76	0,685
membros do gob., directivos, AA. PP.	0%	0%	16,7%	83,3%	100%	14%	3,82	0,393
prop. e xerentes da host., com. e agric.	0%	0%	14,3%	85,7%	100%	4,1%	3,67	0,796
cadros medios	0%	0%	25%	75%	100%	2,3%	3,46	1,057
capataces e persoal encargado	0%	0%	33,3%	66,7%	100%	1,7%	3,5	0,743
persoal administrativo e similares	0%	0%	23,1%	76,9%	100%	7,6%	3,71	0,525
comerciantes, vendedores e similares	0%	0%	18,7%	81,3%	100%	9,3%	3,76	0,49
persoal dos servizos	0%	11,1%	16,7%	72,2%	100%	10,5%	3,58	0,759
traballadores cualif. e semicualif.	0%	3,3%	33,4%	63,3%	100%	17,4%	3,61	0,562
traballadores agric. e non cualif. non agric.	0%	0%	50%	50%	100%	1,2%	3,2	1,166
Forzas Armadas	0%	0%	16,7%	83,3%	100%	6,9%		
total						100%		
XÉNERO								
varón	1,5%	3%	23,1%	72,4%	100%	48,9%	3,68	0,596
muller	1,4%	4,3%	17,9%	76,4%	100%	51,1%	3,69	0,625
total						100%		
HÁBITAT DE NACEMENTO								
menos de 5.000	0%	7,7%	23,1%	69,2%	100%	4,8%	3,49	0,798
de 5.001 a 10.000	5,9%	0%	17,6%	76,5%	100%	6,2%	3,67	0,726
de 10.001 a 20.000	0%	0%	22,2%	77,8%	100%	3,3%	3,81	0,412
de 20.001 a 50.000	0%	16,6%	16,7%	66,7%	100%	2,2%	3,53	0,765
máis de 50.000	1%	2,6%	21,9%	74,5%	100%	71,8%	3,7	0,576
fóra de Galicia	3,1%	6,3%	12,5%	78,1%	100%	11,7%	3,68	0,72
total						100%		

Táboa 3.2.33. Comprensión oral do castelán en Santiago de Compostela

	1	2	3	4	total	%	\bar{X}	SD
TOTAL SANTIAGO DE COMPOSTELA	0%	0,5%	3,3%	96,2%	100%		3,96	0,22
LINGUA INICIAL								
só castelán	0%	0%	3,2%	96,8%	100%	36,4%	3,97	0,176
máis castelán	0%	0%	1,2%	98,8%	100%	25,1%	3,99	0,115
máis galego	0%	1,9%	3,6%	94,5%	100%	16,1%	3,95	0,267
só galego	0%	1,6%	4,5%	93,9%	100%	19,2%	3,94	0,274
outras	0%	9,1%	18,2%	72,7%	100%	3,2%	3,72	0,588
total						100%		
LINGUA HABITUAL								
só castelán	0%	1,4%	7,2%	91,4%	100%	20,4%	3,92	0,305
máis castelán	0%	0%	1,6%	98,4%	100%	36,7%	3,98	0,133
máis galego	0%	1%	3%	96%	100%	28,9%	3,96	0,225
só galego	0%	2,2%	4,3%	93,5%	100%	13,4%	3,94	0,292
outras	0%	0%	0%	100%	100%	0,6%	4	0
total						100%		
IDADE								
15 a 24 anos	0%	1,3%	2,6%	96,1%	100%	22,5%	3,96	0,226
25 a 34 anos	0%	1%	3,1%	95,9%	100%	28,4%	3,95	0,238
35 a 44 anos	0%	1,1%	3,3%	95,6%	100%	26,3%	3,96	0,236
45 a 54	0%	0%	3,8%	96,2%	100%	22,8%	3,96	0,205
total						100%		
ESTUDOS								
sen estudos	0%	0%	0%	100%	100%	0,6%	4	0
primarios	0%	3,7%	3,7%	92,6%	100%	7,9%	3,91	0,354
E. S. O.	0%	0%	5,1%	94,9%	100%	11,4%	3,96	0,207
F.P.	0%	0%	2,1%	97,9%	100%	14%	3,98	0,153
bacharelato	0%	2,4%	2,4%	95,2%	100%	12,2%	3,96	0,262
universitarios	0%	0,5%	3,8%	95,7%	100%	53,9%	3,96	0,218
total						100%		
INGRESOS								
ata 250 €	0%	0%	33,3%	66,7%	100%	1,1%	3,8	0,498
de 250 a 420 €	0%	0%	0%	100%	100%	6,6%	4	0
de 420 a 840 €	0%	0%	3,2%	96,8%	100%	21,7%	3,96	0,188
de 840 a 1.260 €	0%	0%	5,1%	94,9%	100%	27,3%	3,95	0,221
de 1.260 a 2.100 €	0%	1,3%	1,3%	97,4%	100%	26,9%	3,96	0,256
de 2.100 a 2.940 €	0%	0%	6,2%	93,8%	100%	11,2%	3,95	0,229
máis de 3.000 €	0%	0%	0%	100%	100%	5,2%	4	0
total						100%		
OCUPACIÓN								
profesionais, técnicos e similares	0%	0%	1,5%	98,5%	100%	25,7%	3,8	0,498
membros do gob., directivos, AA. PP.	0%	0%	3,4%	96,6%	100%	11,5%	4	0
prop. e xerentes da host., com. e agric.	0%	0%	0%	100%	100%	5,5%	3,96	0,188
cadros medios	0%	0%	0%	100%	100%	1,6%	3,95	0,221
capataces e persoal encargado	0%	0%	0%	0%	0%	0%	0	0
persoal administrativo e similares	0%	0%	0%	100%	100%	9,9%	3,96	0,256
comerciantes, vendedores e similares	0%	0%	5%	95%	100%	15,8%	3,95	0,229
persoal dos servizos	0%	2,3%	4,7%	92,9%	100%	15,8%	4	0
traballadores cualif. e semicualif.	0%	0%	6,2%	93,8%	100%	12,6%	3,8	0,498
traballadores agric. e non cualif. non agric.	0%	0%	33,3%	66,7%	100%	1,6%	4	0
Forzas Armadas	0%	0%	0%	0%	0%	0%	0	0
total						100%		
XÉNERO								
varón	0%	0,5%	3%	96,3%	100%	48%	3,97	0,201
muller	0%	0,6%	3,9%	95,5%	100%	52%	3,95	0,248
total						100%		
HÁBITAT DE NACEMENTO								
menos de 5.000	0%	0%	5%	95%	100%	11,7%	3,96	0,205
de 5.001 a 10.000	0%	0%	8,8%	91,2%	100%	9,9%	3,92	0,283
de 10.001 a 20.000	0%	0%	3,3%	96,7%	100%	8,7%	3,98	0,14
de 20.001 a 50.000	0%	0%	0	100%	100%	2,4%	4	0
máis de 50.000	0%	0,6%	1,7%	97,7%	100%	51%	3,97	0,204
fóra de Galicia	0%	1,8%	5,3%	92,9%	100%	16,3%	3,92	0,31
total						100%		

Táboa 3.2.34. Expresión oral do castelán en Santiago de Compostela

	1	2	3	4	total	%	\bar{X}	SD
TOTAL SANTIAGO DE COMPOSTELA	0,5%	1,2%	6,4%	91,9%	100%		3,9	0,381
LINGUA INICIAL								
só castelán	0,8%	0,8%	4,8%	93,6%	100%	36,7%	3,91	0,378
máis castelán	1,2%	1,2%	2,3%	95,3%	100%	25,2%	3,94	0,331
máis galego	0%	1,9%	7,4%	90,7%	100%	15,8%	3,89	0,382
só galego	0%	1,5%	12,3%	86,2%	100%	19,1%	3,84	0,41
outras	0%	9,1%	18,2%	72,7%	100%	3,2%	3,72	0,588
total						100%		
LINGUA HABITUAL								
só castelán	1,4%	1,5%	7,2%	89,9%	100%	20,2%	3,85	0,511
máis castelán	0,8%	0%	5,5%	93,7%	100%	37,1%	3,93	0,3
máis galego	0%	2%	5,1%	92,9%	100%	28,9%	3,91	0,338
só galego	0%	2,3%	13,3%	84,4%	100%	13,2%	3,83	0,446
outras	0%	0%	0%	100%	100%	0,6%	4	0
total						100%		
IDADE								
15 a 24 anos	1,3%	2,6%	6,5%	89,6%	100%	22,5%	3,87	0,449
25 a 34 anos	1%	2,1%	6,2%	90,8%	100%	28,6%	3,88	0,418
35 a 44 anos	0%	1,1%	6,8%	92,1%	100%	25,9%	3,92	0,299
45 a 54 anos	1,3%	0%	6,2%	92,4%	100%	23%	3,91	0,352
total						100%		
ESTUDOS								
sen estudos	0%	0%	0%	100%	100%	0,6%	4	0
primarios	3,6%	3,6%	10,7%	82,1%	100%	8,1%	3,79	0,592
E.S.O.	0%	2,6%	5,1%	92,3%	100%	11,3%	3,91	0,334
F.P.	2%	2%	4,1%	91,8%	100%	14,2%	3,89	0,439
bacharelato	0%	2,4%	2,4%	95,2%	100%	12,2%	3,96	0,262
universitarios	0,5%	1,1%	7,6%	90,8%	100%	53,6%	3,9	0,362
total						100%		
INGRESOS								
ata 250 €	0%	0%	33,3%	66,7%	100%	1%	3,6	0,61
de 250 a 420 €	5%	0%	5%	90%	100%	6,9%	3,88	0,552
de 420 a 840 €	1,6%	1,6%	7,9%	88,9%	100%	21,9%	3,87	0,43
de 840 a 1.260 €	0%	1,3%	6,4%	92,3%	100%	27,1%	3,92	0,298
de 1.260 a 2.100 €	0%	2,6%	5,2%	92,2%	100%	26,7%	3,9	0,364
de 2.100 a 2.940 €	0%	0%	6,5%	93,5%	100%	10,8%	3,93	0,262
máis de 3.000 €	0%	0%	6,3%	93,8%	100%	5,6%	3,96	0,195
total						100%		
OCUPACIÓN								
profesionais, técnicos e similares	0%	0%	3,1%	96,9%	100%	25,7%	3,97	0,161
membros do gob., directivos, AA. PP.	0%	0%	6,9%	93,1%	100%	11,5%	3,94	0,242
prop. e xerentes da host., com. e agric.	0%	6,6%	6,7%	86,7%	100%	5,5%	3,85	0,471
cadros medios	0%	0%	0%	100%	100%	1,6%	4	0
capataces e persoal encargado	0%	0%	0%	0%	0%	0%	0	0
persoal administrativo e similares	0%	0%	0%	100%	100%	9,9%	4	0
comerciantes, vendedores e similares	0%	0%	7,5%	92,5%	100%	15,8%	3,93	0,261
persoal dos servizos	2,4%	2,5%	4,9%	90,2%	100%	15,8%	3,81	0,619
traballadores cualif. e semicualif.	0%	0%	6,5%	93,5%	100%	12,6%	3,93	0,262
traballadores agric. e non cualif. non agric.	0%	0%	66,7%	33,3%	100%	1,6%	3,4	0,61
Forzas Armadas	0%	0%	0%	0%	100%	0%		
total						100%		
XÉNERO								
varón	1,2%	1,2%	5,6%	92%	100%	47,8%	3,89	0,439
muller	0%	1,1%	7,3%	91,6%	100%	52,2%	3,91	0,321
total						100%		
HÁBITAT DE NACEMENTO								
menos de 5.000	0%	0%	15%	85%	100%	11,7%	3,86	0,354
de 5.001 a 10.000	0%	0%	12,1%	87,9%	100%	9,6%	3,88	0,328
de 10.001 a 20.000	0%	3,3%	3,4%	93,3%	100%	8,7%	3,92	0,337
de 20.001 a 50.000	0%	0%	0%	100%	100%	2,4%	4	0
máis de 50.000	0,6%	1,1%	3,4%	94,9%	100%	51,3%	3,94	0,312
fóra de Galicia	1,8%	3,6%	10,7%	83,9%	100%	16,3%	3,78	0,601
total						100%		

Táboa 3.2.35. Comprensión escrita do castelán en Santiago de Compostela

	1	2	3	4	total	%	\bar{X}	SD
TOTAL SANTIAGO DE COMPOSTELA	0,2%	1%	3,9%	94,9%	100%		3,94	0,301
LINGUA INICIAL								
só castelán	0,8%	0,8%	2,4%	96%	100%	36,7%	3,95	0,29
máis castelán	0%	0%	3,5%	96,5%	100%	25,2%	3,97	0,179
máis galego	0%	1,8%	5,6%	92,6%	100%	15,8%	3,91	0,359
só galego	0%	1,6%	4,5%	93,9%	100%	19,4%	3,93	0,288
outras	0%	10%	10%	80%	100%	2,9%	3,67	0,72
total						100%		
LINGUA HABITUAL								
só castelán	1,4%	1,4%	5,8%	91,4%	100%	20,5%	3,9	0,396
máis castelán	0%	0,8%	2,4%	96,8%	100%	37%	3,96	0,247
máis galego	0%	1%	4,1%	94,9%	100%	28,7%	3,94	0,288
só galego	0%	2,2%	4,5%	93,3%	100%	13,2%	3,93	0,311
outras	0%	0%	0%	100%	100%	0,6%	4	0
total						100%		
IDADE								
15 a 24 anos	0%	1,3%	5,2%	93,5%	100%	22,5%	3,93	0,279
25 a 34 anos	1%	1,1%	3,1%	94,8%	100%	28,4%	3,92	0,36
35 a 44 anos	0%	1,1%	4,5%	94,4%	100%	26%	3,93	0,302
45 a 54 anos anos	0%	1,3%	2,5%	96,2%	100%	23,1%	3,96	0,238
total						100%		
ESTUDOS								
sen estudos	0%	0%	0%	100%	100%	0,6%	4	0
primarios	3,7%	3,7%	7,4%	85,2%	100%	7,9%	3,77	0,638
E. S. O.	0%	0%	7,7%	92,3%	100%	11,4%	3,93	0,263
F. P.	0%	2,1%	2,1%	95,8%	100%	14%	3,95	0,264
bacharelato	0%	2,4%	2,4%	95,2%	100%	12,3%	3,96	0,262
universitarios	0%	,5%	3,8%	95,7%	100%	53,8%	3,95	0,243
total						100%		
INGRESOS								
ata 250 €	0%	0%	33,3%	66,7%	100%	1%	3,8	0,498
de 250 a 420 €	5,3%	0%	0%	94,7%	100%	6,6%	3,91	0,529
de 420 a 840 €	0%	1,6%	3,2%	95,2%	100%	21,9%	3,95	0,265
de 840 a 1.260 €	0%	1,3%	6,4%	92,3%	100%	27,1%	3,91	0,34
de 1.260 a 2.100 €	0%	1,3%	1,3%	97,4%	100%	27,1%	3,98	0,192
de 2.100 a 2.940 €	0%	0%	3,1%	96,9%	100%	11,1%	3,96	0,189
máis de 3.000 €	0%	0%	0%	100%	100%	5,2%	4	0
total						100%		
OCUPACIÓN								
profesionais, técnicos e similares	0%	0%	0%	100%	100%	25,7%	4	0
membros do gob., directivos, AA. PP.	0%	0%	3,6%	96,4%	100%	11,5%	3,96	0,2
prop. e xerentes da host., com. e agric.	0%	0%	6,7%	93,3%	100%	5,5%	3,96	0,199
cadros medios	0%	0%	0%	100%	100%	1,6%	4	0
capataces e persoal encargado	0%	0%	0%	0%	0%	0%	0	0
persoal administrativo e similares	0%	0%	0%	100%	100%	9,9%	4	0
comerciantes, vendedores e similares	0%	2,5%	5%	92,5%	100%	15,8%	3,91	0,331
persoal dos servizos	2,4%	0%	4,7%	92,9%	100%	15,8%	3,92	0,402
traballadores cualif. e semicualif.	0%	0%	6,2%	93,8%	100%	12,6%	3,95	0,229
traballadores agric. e non cualif. non agric.	0%	25%	25%	50%	100%	1,6%	3,4	0,995
Forzas Armadas	0%	0%	0%	0%	0%	0%	0	0
total						100%		
XÉNERO								
varón	0,6%	1,3%	3%	95,1%	100%	48%	3,94	0,317
muller	0%	1,1%	4,5%	94,4%	100%	52%	3,93	0,286
total						100%		
HÁBITAT DE NACEMENTO								
menos de 5.000	0%	0%	5%	95%	100%	11,7%	3,96	0,205
de 5.001 a 10.000	0%	0%	6,1%	93,9%	100%	9,6%	3,93	0,255
de 10.001 a 20.000	0%	3,3%	6,7%	90%	100%	8,8%	3,9	0,36
de 20.001 a 50.000	0%	0%	0%	100%	100%	2,3%	4	0
máis de 50.000	0%	1,1%	2,9%	96%	100%	51,2%	3,95	0,251
fóra de Galicia	1,8%	1,8%	5,3%	91,1%	100%	16,4%	3,87	0,468
total						100%		

Táboa 3.2.36. *Expresión escrita do castelán en Santiago de Compostela*

	1	2	3	4	total	%	\bar{X}	SD
TOTAL SANTIAGO DE COMPOSTELA	0,7%	2%	6,1%	91,2%	100%		3,88	0,432
LINGUA INICIAL								
só castelán	1,6%	,8%	5,6%	92%	100%	36,7%	3,88	0,453
máis castelán	0%	1,2%	2,4%	96,5%	100%	24,9%	3,95	0,278
máis galego	1,8%	3,7%	10,9%	83,6%	100%	16,1%	3,8	0,538
só galego	0%	3%	7,6%	89,4%	100%	19,4%	3,88	0,4
outras	0%	10%	10%	80%	100%	2,9%	3,67	0,72
total						100%		
LINGUA HABITUAL								
só castelán	2,9%	1,4%	8,6%	87,1%	100%	20,5%	3,83	0,558
máis castelán	0,8%	2,4%	4,7%	92,1%	100%	37%	3,89	0,41
máis galego	0%	2%	5,1%	92,9%	100%	28,7%	3,9	0,368
só galego	0%	2,2%	8,9%	88,9%	100%	13,2%	3,86	0,415
outras	0%	0%	0%	100%	100%	0,6%	4	0
total						100%		
IDADE								
15 a 24 anos	0%	1,3%	6,5%	92,2%	100%	22,5%	3,91	0,335
25 a 34 anos	1%	2,1%	5,1%	91,8%	100%	28,3%	3,87	0,48
35 a 44 anos	1,1%	2,2%	7,8%	88,9%	100%	26,2%	3,85	0,464
45 a 54 anos	1,3%	1,3%	6,3%	91,1%	100%	23%	3,88	0,42
total						100%		
ESTUDOS								
sen estudos	0%	0%	0%	100%	100%	0,6%	4	0
primarios	3,7%	7,4%	11,1%	77,8%	100%	7,9%	3,68	0,71
E.S.O.	0%	5,1%	7,7%	87,2%	100%	11,4%	3,83	0,487
F.P.	0%	2,1%	4,1%	93,8%	100%	14,1%	3,92	0,354
bacharelato	0%	2,4%	2,5%	95,1%	100%	12%	3,92	0,365
universitarios	1,1%	0,5%	6%	92,4%	100%	54%	3,9	0,399
total						100%		
INGRESOS								
ata 250 €	0%	0%	33,3%	66,7%	100%	1%	3,8	0,498
de 250 a 420 €	5%	5%	5%	85%	100%	7%	3,82	0,643
de 420 a 840 €	1,6%	1,7%	4,8%	91,9%	100%	21,7%	3,86	0,521
de 840 a 1.260 €	0%	2,6%	6,4%	91%	100%	27,3%	3,89	0,377
de 1.260 a 2.100 €	0%	1,3%	7,9%	90,8%	100%	26,6%	3,89	0,359
de 2.100 a 2.940 €	0%	0%	6,5%	93,5%	100%	10,8%	3,89	0,262
máis de 3.000 €	0%	6,2%	0%	93,8%	100%	5,6%	3,93	0,391
total						100%		
OCUPACIÓN								
profesionais, técnicos e similares	0%	0%	4,6%	95,4%	100%	25,7%	3,96	0,206
membros do gob., directivos, AA. PP.	0%	0%	3,6%	96,4%	100%	11,5%	3,96	0,2
prop. e xerentes da host., com. e agric.	0%	6,2%	6,3%	87,5%	100%	5,5%	3,88	0,438
cadros medios	0%	0%	0%	100%	100%	1,6%	4	0
capataces e persoal encargado	0%	0%	0%	0%	0%	0%	0	0
persoal administrativo e similares	0%	0%	0%	100%	100%	9,9%	4	0
comerciantes, vendedores e similares	0%	0%	7,5%	92,5%	100%	15,8%	3,93	0,261
persoal dos servizos	4,8%	2,4%	7,1%	85,7%	100%	15,8%	3,75	0,77
traballadores cualif. e semicualif.	0%	3,1%	6,3%	90,6%	100%	12,6%	3,89	0,368
traballadores agric. e non cualif. non agric.	0%	33,3%	0%	66,7%	100%	1,6%	3,2	1,219
Forzas Armadas	0%	0%	0%	0%	0%	0%	0	0
total						100%		
XÉNERO								
varón	1,2%	1,8%	6,1%	90,9%	100%	48%	3,87	0,486
muller	0%	2,2%	6,2%	91,6%	100%	52%	3,89	0,376
total						100%		
HÁBITAT DE NACEMENTO								
menos de 5.000	0%	2,6%	7,7%	89,7%	100%	11,4%	3,86	0,429
de 5.001 a 10.000	0%	0%	8,8%	91,2%	100%	9,9%	3,92	0,283
de 10.001 a 20.000	0%	0%	6,7%	93,3%	100%	8,8%	3,94	0,237
de 20.001 a 50.000	0%	0%	0%	100%	100%	2,3%	4	0
máis de 50.000	0,6%	1,7%	5,7%	92%	100%	51,2%	3,9	0,39
fóra de Galicia	3,6%	3,5%	5,4%	87,5%	100%	16,4%	3,77	0,67
total						100%		

Táboa 3.2.37. Comprensión oral do castelán en Lugo

	1	2	3	4	total	%	\bar{X}	SD
TOTAL LUGO	0,1%	1,4%	9,5%	89%	100%		3,87	0,382
LINGUA INICIAL								
só castelán	0%	0%	7,5%	92,5%	100%	33,8%	3,92	0,283
máis castelán	0%	1,3%	9,1%	89,6%	100%	24,5%	3,89	0,345
máis galego	0%	0%	9,4%	90,6%	100%	16,9%	3,9	0,329
só galego	0%	4,1%	12,3%	83,6%	100%	23,2%	3,8	0,486
outras	0%	0%	20%	80%	100%	1,6%	3,47	0,931
total						100%		
LINGUA HABITUAL								
só castelán	0%	0%	4,8%	95,2%	100%	20,1%	3,95	0,23
máis castelán	0%	0%	9%	91%	100%	38,8%	3,9	0,306
máis galego	0%	2,4%	11,9%	85,7%	100%	26,8%	3,82	0,475
só galego	0%	4,7%	11,6%	83,7%	100%	13,7%	3,8	0,496
outras	0%	0%	0%	100%	100%	0,6%	3,67	1,034
total						100%		
IDADE								
15 a 24 anos	0%	0%	10,3%	89,7%	100%	21,6%	3,9	0,299
25 a 34 anos	0%	1,2%	7%	91,9%	100%	27,3%	3,91	0,308
35 a 44 anos	0%	1,1%	9,1%	89,8%	100%	27,9%	3,88	0,377
45 a 54 anos	0%	2,8%	12,3%	84,9%	100%	23,2%	3,8	0,509
total						100%		
ESTUDOS								
sen estudos	0%	0%	25%	75%	100%	0,4%	4	0
primarios	0%	0%	0%	100%	100%	13,5%	3,76	0,537
E. S. O.	0%	0%	21,4%	78,6%	100%	17,3%	3,8	0,463
F. P.	0%	2,3%	8,2%	89,5%	100%	16%	3,85	0,395
bacharelato	0%	1,3%	5,1%	93,6%	100%	11,5%	3,91	0,38
universitarios	0%	0%	10,7%	89,3%	100%	41,3%	3,94	0,257
total						100%		
INGRESOS								
ata 250 €	0%	0%	25%	75%	100%	1,5%	3,77	0,478
de 250 a 420 €	0%	0%	0%	100%	100%	2,7%	3,95	0,229
de 420 a 840 €	0%	0%	21,4%	78,6%	100%	16,2%	3,76	0,505
de 840 a 1.260 €	0%	2,4%	8,1%	89,5%	100%	33%	3,87	0,403
de 1.260 a 2.100 €	0%	1,3%	5,1%	93,6%	100%	30%	3,93	0,293
de 2.100 a 2.940 €	0%	0%	10,7%	89,3%	100%	10,8%	3,9	0,304
máis de 3.000 €	0%	0%	6,7%	93,3%	100%	5,8%	3,9	0,379
total						100%		
OCUPACIÓN								
profesionais, técnicos e similares	0%	1,8%	7,1%	91,1%	100%	25,6%	3,9	0,341
membros do gob., directivos, AA. PP.	0%	0%	7,7%	92,3%	100%	17,9%	3,89	0,339
prop. e xerentes da host., com. e agric.	0%	0%	9,5%	90,5%	100%	9,6%	3,89	0,376
cadros medios	0%	0%	20%	80%	100%	2,3%	3,73	0,638
capataces e persoal encargado	0%	0%	0%	100%	100%	1,8%	3,92	0,302
persoal administrativo e similares	0%	0%	10,5%	89,5%	100%	8,7%	3,88	0,337
comerciantes, vendedores e similares	0%	0%	16%	84%	100%	11,5%	3,77	0,542
persoal dos servizos	0%	4%	4%	92%	100%	11,5%	3,86	0,454
traballadores cualif. e semicualif.	0%	0%	11,8%	88,2%	100%	7,8%	3,82	0,442
traballadores agric. e non cualif. non agric.	0%	0%	0%	100%	100%	2,8%	3,94	0,25
Forzas Armadas	0%	0%	0%	100%	100%	0,5%	3,8	0,615
total						100%		
XÉNERO								
varón	1,3%	10,5%	88,2%	1,3%	100%	48,1%	3,87	0,391
muller	1,8%	8,5%	89,6%	1,8%	100%	51,9%	3,88	0,375
total						100%		
HÁBITAT DE NACEMENTO								
menos de 5.000	0%	2%	10%	88%	100%	16%	3,85	0,432
de 5.001 a 10.000	0%	0%	12,5%	87,5%	100%	5,1%	3,83	0,442
de 10.001 a 20.000	0%	0%	16,7%	83,3%	100%	3,8%	3,85	0,37
de 20.001 a 50.000	0%	0%	0%	100%	100%	0,4%	4	0
máis de 50.000	0%	1%	9,9%	89,1%	100%	64,5%	3,88	0,363
fóra de Galicia	0%	0%	3,1%	96,9%	100%	10,2%	3,91	0,419
total						100%		

Táboa 3.2.38. *Expresión oral do castelán en Lugo*

	1	2	3	4	total	%	\bar{X}	SD
TOTAL LUGO	1%	2,3%	12,4%	84,3%	100%		3,8	0,516
LINGUA INICIAL								
só castelán	0%	0%	7,6%	92,4%	100%	33,5%	3,91	0,292
máis castelán	0%	0%	14,3%	85,7%	100%	24,5%	3,85	0,374
máis galego	1,9%	1,8%	16,7%	79,6%	100%	17,2%	3,74	0,596
só galego	2,7%	6,9%	13,7%	76,7%	100%	23,2%	3,65	0,721
outras	0%	0%	20%	80%	100%	1,6%	3,47	0,931
total						100%		
LINGUA HABITUAL								
só castelán	0%	0%	6,3%	93,7%	100%	20%	3,92	0,325
máis castelán	0%	0%	12,3%	87,7%	100%	38,8%	3,87	0,347
máis galego	1,2%	4,7%	16,2%	77,9%	100%	27,3%	3,71	0,61
só galego	2,4%	7,1%	16,7%	73,8%	100%	13,3%	3,6	0,774
outras	0%	0%	0%	100%	100%	0,6%	3,5	1,551
total						100%		
IDADE								
15 a 24 anos	0%	1,4%	11,8%	86,8%	100%	21,5%	3,86	0,378
25 a 34 anos	1,2%	1,1%	10,5%	87,2%	100%	27,2%	3,85	0,453
35 a 44 anos	1,1%	2,2%	12,4%	84,3%	100%	28,2%	3,8	0,522
45 a 54 anos	1,4%	5,4%	15,1%	78,1%	100%	23,1%	3,69	0,661
total						100%		
ESTUDOS								
sen estudos	0%	0%	0%	100%	100%	0,3%	4	0
primarios	2,4%	7,1%	16,7%	73,8%	100%	13,5%	3,6	0,765
E.S.O.	0%	3,8%	18,8%	77,4%	100%	17%	3,71	0,572
F.P.	2%	2%	14%	82%	100%	16,1%	3,77	0,582
bacharelato	0%	0%	8,3%	91,7%	100%	11,6%	3,89	0,349
universitarios	0%	0,8%	8,5%	90,7%	100%	41,5%	3,9	0,348
total						100%		
INGRESOS								
ata 250 €	0%	0%	25%	75%	100%	1,6%	3,62	0,78
de 250 a 420 €	0%	0%	0%	100%	100%	2,7%	3,86	0,502
de 420 a 840 €	0%	2,4%	21,4%	76,2%	100%	16,3%	3,69	0,579
de 840 a 1.260 €	1,2%	1,1%	14%	83,7%	100%	33,3%	3,79	0,521
de 1.260 a 2.100 €	1,3%	1,3%	7,8%	89,6%	100%	29,8%	3,87	0,447
de 2.100 a 2.940 €	0%	0%	10,7%	89,3%	100%	10,9%	3,88	0,335
máis de 3.000 €	0%	0%	7,1%	92,9%	100%	5,4%	3,81	0,608
total						100%		
OCUPACIÓN								
profesionais, técnicos e similares	0%	0%	10,9%	89,1%	100%	24,9%	3,86	0,413
membros do gob., directivos, AA. PP.	0%	0%	12,5%	87,5%	100%	18,1%	3,87	0,368
prop. e xerentes da host., com. e agric.	0%	4,8%	9,5%	85,7%	100%	9,5%	3,79	0,59
cadros medios	0%	0%	20%	80%	100%	2,3%	3,73	0,638
capataces e persoal encargado	0%	0%	25%	75%	100%	1,8%	3,77	0,478
persoal administrativo e similares	0%	0%	15,8%	84,2%	100%	8,6%	3,81	0,448
comerciantes, vendedores e similares	0%	3,7%	22,2%	74,1%	100%	12,2%	3,73	0,509
persoal dos servizos	0%	4%	8%	88%	100%	11,3%	3,82	0,485
traballadores cualif. e semicualif.	0%	0%	16,7%	83,3%	100%	8,1%	3,8	0,457
traballadores agric. e non cualif. non agric.	0%	0%	0%	100%	100%	2,7%	3,83	0,546
Forzas Armadas	0%	0%	0%	100%	100%	0,5%	3,8	0,615
total						100%		
XÉNERO								
varón	,7%	2,6%	15,1%	81,6%	100%	48,1%	3,79	0,497
muller	1,2%	1,8%	10,4%	86,6%	100%	51,9%	3,81	0,534
total						100%		
HÁBITAT DE NACEMENTO								
menos de 5.000	2%	2%	17,6%	78,4%	100%	16,2%	3,75	0,565
de 5.001 a 10.000	0%	0%	18,8%	81,3%	100%	5,1%	3,77	0,486
de 10.001 a 20.000	0%	0%	16,7%	83,3%	100%	3,8%	3,79	0,493
de 20.001 a 50.000	0%	0%	0%	100%	100%	0,3%	4	0
máis de 50.000	1%	2,5%	11,8%	84,7%	100%	64,1%	3,8	0,524
fóra de Galicia	0%	0%	6,1%	93,9%	100%	10,5%	3,89	0,429
total						100%		

Táboa 3.2.39. Comprensión escrita do castelán en Lugo

	1	2	3	4	total	%	\bar{X}	SD
TOTAL LUGO	0,8%	1,8%	9,6%	87,8%	100%		3,84	0,465
LINGUA INICIAL								
só castelán	0%	0,7%	6,8%	92,5%	100%	33,6%	3,92	0,299
máis castelán	0%	1,3%	9%	89,7%	100%	24,5%	3,88	0,363
máis galego	1,3%	3,9%	11%	83,8%	100%	16,9%	3,77	0,581
só galego	2,4%	2,9%	11,4%	83,3%	100%	23,1%	3,76	0,624
outras	0%	0%	29,4%	70,6%	100%	1,9%	3,71	0,5
total						100%		
LINGUA HABITUAL								
só castelán	0,5%	0,6%	5,5%	93,4%	100%	20,1%	3,92	0,349
máis castelán	0%	0,8%	9,4%	89,8%	100%	38,8%	3,89	0,341
máis galego	1,6%	4,1%	11%	83,3%	100%	27%	3,76	0,606
só galego	1,6%	2,5%	13,1%	82,8%	100%	13,5%	3,77	0,576
outras	0%	0%	16,7%	83,3%	100%	0,6%	3,83	0,517
total						100%		
IDADE								
15 a 24 anos	0%	1%	8,8%	90,2%	100%	21,3%	3,89	0,345
25 a 34 anos	0,4%	0,8%	7,3%	91,5%	100%	27,2%	3,9	0,365
35 a 44 anos	0,4%	2%	9,3%	88,3%	100%	28,2%	3,86	0,434
45 a 54 anos	2,4%	3,8%	13,2%	80,7%	100%	23,3%	3,72	0,651
total						100%		
ESTUDOS								
sen estudos	0%	0%	25%	75%	100%	0,4%	3,75	0,819
primarios	3,3%	6,7%	14%	76%	100%	13,4%	3,63	0,76
E. S. O.	0%	3,9%	17,3%	78,8%	100%	17,3%	3,75	0,519
F. P.	0,7%	1,4%	10,5%	87,4%	100%	15,8%	3,85	0,452
bacharelato	0%	0,9%	5,6%	93,5%	100%	11,8%	3,93	0,3
universitarios			5,6%	94,4%	100%	41,3%	3,94	0,231
total						100%		
INGRESOS								
ata 250 €	0%	0%	15,4%	84,6%	100%	1,7%	3,85	0,409
de 250 a 420 €	0%	0%	4,8%	95,2%	100%	2,8%	3,95	0,229
de 420 a 840 €	0%	1,6%	17,1%	81,3%	100%	16,4%	3,8	0,446
de 840 a 1.260 €	0,8%	2%	12,1%	85,1%	100%	33%	3,81	0,493
de 1.260 a 2.100 €	0,4%	1,8%	4,5%	93,3%	100%	29,7%	3,91	0,387
de 2.100 a 2.940 €	0%	0%	8,6%	91,4%	100%	10,8%	3,91	0,286
máis de 3.000 €	0%	0%	7,1%	92,9%	100%	5,6%	3,93	0,267
total						100%		
OCUPACIÓN								
profesionais, técnicos e similares	0%	1,2%	8,1%	90,7%	100%	25%	3,89	0,349
membros do gob., directivos, AA. PP.	0%	1,8%	7%	91,2%	100%	17,7%	3,89	0,364
prop. e xerentes da host., com. e agric.	0%	3,3%	6,6%	90,2%	100%	9,5%	3,87	0,434
cadros medios	0%	0%	20%	80%	100%	2,3%	3,8	0,445
capataces e persoal encargado	0%	0%	15,4%	84,6%	100%	2%	3,85	0,409
persoal administrativo e similares	0%	1,8%	7%	91,2%	100%	8,9%	3,89	0,369
comerciantes, vendedores e similares	0%	2,7%	18,6%	78,7%	100%	11,6%	3,76	0,495
persoal dos servizos	0%	2,7%	8,1%	89,2%	100%	11,5%	3,86	0,422
traballadores cualif. e semicualif.	0%	3,9%	19,6%	76,5%	100%	7,9%	3,73	0,542
traballadores agric. e non cualif. non agric.	0%	0%	0%	100%	100%	2,8%	4	0
Forzas Armadas	0%	0%	20%	80%	100%	0,8%	3,8	0,615
total						100%		
XÉNERO								
varón	0,7%	2,3%	10,8%	86,2%	100%	48%	3,83	0,482
muller	0,8%	1,5%	8,5%	89,2%	100%	52%	3,86	0,449
total						100%		
HÁBITAT DE NACEMENTO								
menos de 5.000	0,7%	2,8%	11,6%	84,9%	100%	16,1%	3,85	0,409
de 5.001 a 10.000	0%	2,2%	10,6%	87,2%	100%	5,2%	3,95	0,229
de 10.001 a 20.000	0%	2,9%	14,7%	82,4%	100%	3,7%	3,8	0,446
de 20.001 a 50.000	0%	0%	0%	100%	100%	0,4%	3,81	0,493
máis de 50.000	1%	1,9%	9,3%	87,8%	100%	64,1%	3,91	0,387
fóra de Galicia	0%	0%	6,3%	93,7%	100%	10,5%	3,91	0,286
total						100%		

Táboa 3.2.40. *Expresión escrita do castelán en Lugo*

	1	2	3	4	total	%	\bar{X}	SD
TOTAL LUGO	1%	2%	10,9%	86,1%	100%		3,82	0,496
LINGUA INICIAL								
só castelán	0%	0,7%	8,2%	91,1%	100%	33,6%	3,9	0,316
máis castelán	0%	1,3%	11,7%	87%	100%	24,5%	3,86	0,39
máis galego	1,9%	2,6%	11,7%	83,8%	100%	16,9%	3,77	0,592
só galego	2,9%	3,3%	12,4%	81,4%	100%	23,1%	3,72	0,666
outras	0%	11,8%	23,5%	64,7%	100%	1,9%	3,53	0,764
total						100%		
LINGUA HABITUAL								
só castelán	0,5%	0,4%	6%	92,9%	100%	20,1%	3,91	0,355
máis castelán	,3%	0,3%	11,6%	87,8%	100%	38,8%	3,87	0,371
máis galego	2%	4,5%	12,7%	80,8%	100%	27%	3,72	0,646
só galego	1,6%	3,3%	13,1%	82%	100%	13,5%	3,75	0,598
outras	0%	16,7%	0%	83,3%	100%	0,6%	3,67	1,034
total						100%		
IDADE								
15 a 24 anos	0%	1%	9,8%	89,2%	100%	21,3%	3,88	0,356
25 a 34 anos	0,4%	1,2%	8,9%	89,5%	100%	27,2%	3,87	0,4
35 a 44 anos	0,8%	2%	10,9%	86,3%	100%	28,2%	3,83	0,48
45 a 54 anos	2,8%	3,8%	14,2%	79,2%	100%	23,3%	3,7	0,68
total						100%		
ESTUDOS								
sen estudos	0%	0%	25%	75%	100%	0,4%	3,75	0,819
primarios	4,1%	5,8%	18,2%	71,9%	100%	13,4%	3,58	0,789
E. S. O.	0%	4,5%	16,7%	78,8%	100%	17,3%	3,74	0,534
F.P.	1,4%	0,7%	11,9%	86%	100%	15,8%	3,83	0,497
bacharelato	0%	1,9%	7,5%	90,7%	100%	11,8%	3,89	0,375
universitarios	0%	0,3%	6,7%	93%	100%	41,3%	3,93	0,27
total						100%		
INGRESOS								
ata 250 €	0%	7,7%	7,7%	84,6%	100%	1,7%	3,77	0,652
de 250 a 420 €	0%	0%	4,8%	95,2%	100%	2,8%	3,95	0,229
de 420 a 840 €	0%	3,3%	18,7%	78%	100%	16,4%	3,75	0,51
de 840 a 1.260 €	0,8%	1,6%	13,3%	84,3%	100%	33%	3,81	0,487
de 1.260 a 2.100 €	0,9%	1,3%	6,3%	91,5%	100%	29,7%	3,88	0,431
de 2.100 a 2.940 €	0%	0%	9,9%	90,1%	100%	10,8%	3,9	0,304
máis de 3.000 €	0%	2,4%	4,7%	92,9%	100%	5,6%	3,9	0,379
total						100%		
OCUPACIÓN								
profesionais, técnicos e similares	0,6%	0,6%	8,7%	90,1%	100%	25%	3,88	0,396
membros do gob., directivos, AA. PP.	0%	1,7%	8,8%	89,5%	100%	17,7%	3,88	0,383
prop. e xerentes da host., com. e agric.	0%	1,6%	11,5%	86,9%	100%	9,5%	3,85	0,408
cadros medios	0%	6,7%	13,3%	80%	100%	2,3%	3,73	0,638
capataces e persoal encargado	0%	0%	23,1%	76,9%	100%	2%	3,77	0,478
persoal administrativo e similares	0%	1,8%	10,5%	87,7%	100%	8,9%	3,86	0,405
comerciantes, vendedores e similares	0%	4%	17,3%	78,7%	100%	11,6%	3,75	0,529
persoal dos servizos	0%	4,1%	10,8%	85,1%	100%	11,5%	3,81	0,494
traballadores cualif. e semicualif.	0%	1,9%	21,6%	76,5%	100%	7,9%	3,75	0,493
traballadores agric. e non cualif. non agric.	0%	0%	5,6%	94,4%	100%	2,8%	3,94	0,25
Forzas Armadas	0%	0%	20%	80%	100%	0,8%	3,8	0,615
total						100%		
XÉNERO								
varón	0,9%	2,3%	13,1%	83,7%	100%	48,1%	3,8	0,515
muller	1,1%	1,7%	8,8%	88,4%	100%	51,9%	3,85	0,479
total						100%		
HÁBITAT DE NACEMENTO								
menos de 5.000	0,7%	2,7%	13,7%	82,9%	100%	16,1%	3,79	0,518
de 5.001 a 10.000	0%	2,1%	12,8%	85,1%	100%	5,2%	3,83	0,442
de 10.001 a 20.000	0%	5,9%	14,7%	79,4%	100%	3,7%	3,74	0,584
de 20.001 a 50.000	0%	0%	0%	100%	100%	0,4%	4	0
máis de 50.000	1,4%	1,5%	10,8%	86,3%	100%	64,1%	3,82	0,512
fóra de Galicia	0%	2,1%	5,3%	92,6%	100%	10,5%	3,91	0,363
total						100%		

Táboa 3.2.41. Compresión oral do castelán en Ourense

	1	2	3	4	total	%	\bar{X}	SD
TOTAL OURENSE	0,2%	0,4%	3,2%	96,2%	100%		3,95	0,252
LINGUA INICIAL								
só castelán	0%	0%	1,1%	98,9%	100%	35,6%	3,99	0,105
máis castelán	0%	0%	0,6%	99,4%	100%	31%	3,99	0,08
máis galego	1,2%	0%	4,6%	94,2%	100%	17,1%	3,92	0,383
só galego	0%	2,9%	10%	87,1%	100%	13,9%	3,84	0,44
outras	0%	0%	16,7%	83,3%	100%	2,4%	3,83	0,395
total						100%		
LINGUA HABITUAL								
só castelán	0%	0%	1,5%	98,5%	100%	27%	3,99	0,121
máis castelán	0%	0%	0%	100%	100%	40,8%	4	0
máis galego	0,8%	1,5%	7%	90,7%	100%	25,6%	3,88	0,434
só galego	0%	0%	13,3%	86,7%	100%	6%	3,87	0,348
outras	0%	0%	33,3%	66,7%	100%	0,6%	3,67	0,63
total						100%		
IDADE								
15 a 24 anos	0%	0%	1,7%	98,3%	100%	23%	3,98	0,131
25 a 34 anos	0%	0%	,7%	99,3%	100%	26,6%	3,99	0,086
35 a 44 anos	0%	0,7%	2,9%	96,4%	100%	27,4%	3,96	0,238
45 a 54 anos	0,9%	0,9%	7,7%	90,5%	100%	23%	3,88	0,421
total						100%		
ESTUDOS								
sen estudos	0%	0%	20%	80%	100%	1,1%	3,8	0,466
primarios	1,9%	0%	9,6%	88,5%	100%	10,4%	3,85	0,502
E. S. O.	0%	0%	2,9%	97,1%	100%	20,8%	3,97	0,168
F.P.	0%	0%	1,2%	98,8%	100%	17%	3,99	0,109
bacharelato	0%	1,3%	3,8%	94,9%	100%	15,6%	3,94	0,295
universitarios	0%	0%	1,1%	98,9%	100%	35,1%	3,99	0,107
total						100%		
INGRESOS								
ata 250 €	0%	0%	0%	100%	100%	0,7%	4	0
de 250 a 420 €	0%	0%	0%	100%	100%	1,5%	4	0
de 420 a 840 €	0%	0%	5%	95%	100%	14,7%	3,95	0,222
de 840 a 1.260 €	0%	0%	2,4%	97,6%	100%	30,5%	3,98	0,155
de 1.260 a 2.100 €	0%	0%	1%	99%	100%	38,6%	3,99	0,098
de 2.100 a 2.940 €	0%	0%	0%	100%	100%	10,7%	4	0
máis de 3.000 €	0%	0%	0%	100%	100%	3,3%	4	0
total						100%		
OCUPACIÓN								
profesionais, técnicos e similares	0%	0%	1,8%	98,2%	100%	16,1%	3,98	0,134
membros do gob., directivos, AA. PP.	0%	0%	0%	100%	100%	17,5%	4	0
prop. e xerentes da host., com. e agric.	0%	2,2%	4,3%	93,5%	100%	13,2%	3,91	0,356
cadros medios	0%	0%	20%	80%	100%	1,4%	3,8	0,466
capataces e persoal encargado	0%	0%	12,5%	87,5%	100%	2,3%	3,88	0,362
persoal administrativo e similares	0%	0%	0%	100%	100%	9,8%	4	0
comerciantes, vendedores e similares	0%	0%	6%	94%	100%	14,4%	3,94	0,241
persoal dos servizos	0%	0%	5,1%	94,9%	100%	17%	3,95	0,222
traballadores cualif. e semicualif.	0%	0%	0%	100%	100%	6,9%	4	0
traballadores agric. e non cualif. non agric.	0%	0%	0%	100%	100%	1,1%	4	0
Forzas Armadas	0%	0%	0%	100%	100%	0,3%	4	0
total						100%		
XÉNERO								
varón	0%	0,4%	2,9%	96,7%	100%	48%	3,96	0,211
muller	0,4%	0,4%	3,4%	95,8%	100%	52%	3,95	0,286
total						100%		
HÁBITAT DE NACEMENTO								
menos de 5.000	0%	6,3%	9,3%	84,4%	100%	6,3%	3,78	0,556
de 5.001 a 10.000	5,3%	0%	5,2%	89,5%	100%	3,8%	3,79	0,72
de 10.001 a 20.000	0%	0%	20%	80%	100%	1%	3,8	0,466
de 20.001 a 50.000	0%	0%	0%	100%	100%	0,6%	4	0
máis de 50.000	0%	0%	2,2%	97,8%	100%	72,6%	3,98	0,146
fóra de Galicia	0%	0%	3,8%	96,2%	100%	15,7%	3,96	0,193
total						100%		

Táboa 3.2.42. *Expresión oral do castelán en Ourense*

	1	2	3	4	total	%	\bar{X}	SD
TOTAL OURENSE	0%	1%	7,5%	91,5%	100%		3,9	0,326
LINGUA INICIAL								
só castelán	0%	0%	2,8%	97,2%	100%	35,6%	3,97	0,165
máis castelán	0%	0%	1,3%	98,7%	100%	31%	3,99	0,113
máis galego	0%	0%	11,6%	88,4%	100%	17,1%	3,88	0,323
só galego	0%	7,2%	27,1%	65,7%	100%	13,9%	3,59	0,627
outras	0%	0%	16,7%	83,3%	100%	2,4%	3,83	0,395
total						100%		
LINGUA HABITUAL								
só castelán	0%	0%	2,9%	97,1%	100%	27%	3,97	0,17
máis castelán	0%	0%	1%	99%	100%	40,8%	3,99	0,098
máis galego	0%	0,8%	17,8%	81,4%	100%	25,6%	3,81	0,417
só galego	0%	13,3%	26,7%	60%	100%	6%	3,47	0,734
outras	0%	0%	33,3%	66,7%	100%	0,6%	3,67	0,63
total						100%		
IDADE								
15 a 24 anos	0%	0%	2,6%	97,4%	100%	23%	3,97	0,16
25 a 34 anos	0%	0%	4,5%	95,5%	100%	26,6%	3,96	0,208
35 a 44 anos	0%	0%	8,7%	91,3%	100%	27,4%	3,91	0,283
45 a 54 anos	0%	4,3%	14,7%	81%	100%	23%	3,77	0,518
total						100%		
ESTUDOS								
sen estudos	0%	20%	60%	20%	100%	1,1%	3	0,737
primarios	0%	3,8%	17,4%	78,8%	100%	10,4%	3,75	0,521
E. S. O.	0%	0%	6,7%	93,3%	100%	20,8%	3,93	0,252
F.P.	0%	0%	4,7%	95,3%	100%	17%	3,95	0,213
bacharelato	0%	0%	9%	91%	100%	15,6%	3,91	0,288
universitarios	0%	0%	3,4%	96,6%	100%	35,1%	3,97	0,183
total						100%		
INGRESOS								
ata 250 €	0%	0%	0%	100%	100%	0,7%	4	0
de 250 a 420 €	0%	0%	25%	75%	100%	1,5%	3,75	0,529
de 420 a 840 €	0%	2,5%	10%	87,5%	100%	14,7%	3,85	0,428
de 840 a 1.260 €	0%	0%	7,2%	92,8%	100%	30,5%	3,93	0,261
de 1.260 a 2.100 €	0%	0%	4,8%	95,2%	100%	38,6%	3,95	0,214
de 2.100 a 2.940 €	0%	0%	0%	100%	100%	10,7%	4	0
máis de 3.000 €	0%	0%	0%	100%	100%	3,3%	4	0
total						100%		
OCUPACIÓN								
profesionais, técnicos e similares	0%	0%	8,9%	91,1%	100%	16,1%	3,91	0,289
membros do gob., directivos, AA. PP.	0%	0%	1,6%	98,4%	100%	17,5%	3,98	0,128
prop. e xerentes da host., com. e agric.	0%	2,2%	8,7%	89,1%	100%	13,2%	3,87	0,402
cadros medios	0%	0%	20%	80%	100%	1,4%	3,8	0,466
capataces e persoal encargado	0%	0%	25%	75%	100%	2,3%	3,75	0,474
persoal administrativo e similares	0%	0%	5,9%	94,1%	100%	9,8%	3,94	0,24
comerciantes, vendedores e similares	0%	2%	6%	92%	100%	14,4%	3,9	0,365
persoal dos servizos	0%	0%	5,1%	94,9%	100%	17%	3,95	0,222
traballadores cualif. e semicualif.	0%	0%	4,2%	95,8%	100%	6,9%	3,96	0,206
traballadores agric. e non cualif. non agric.	0%	0%	50%	50%	100%	1,1%	3,5	0,611
Forzas Armadas	0%	0%	0%	100%	100%	0,3%	4	0
total						100%		
XÉNERO								
varón	0%	0,4%	5,8%	93,8%	100%	48%	3,93	0,265
muller	0%	1,5%	9,2%	89,3%	100%	52%	3,88	0,372
total						100%		
HÁBITAT DE NACEMENTO								
menos de 5.000	0%	6,3%	15,6%	78,1%	100%	6,3%	4	0
de 5.001 a 10.000	0%	0%	21,1%	78,9%	100%	3,8%	3,75	0,529
de 10.001 a 20.000	0%	0%	20%	80%	100%	1%	3,85	0,428
de 20.001 a 50.000	0%	0%	0%	100%	100%	0,6%	3,93	0,261
máis de 50.000	0%	0,8%	6,3%	92,9%	100%	72,6%	3,95	0,214
fóra de Galicia	0%	0%	6,3%	93,7%	100%	15,7%	4	0
total						100%		

Táboa 3.2.43. Comprensión escrita do castelán en Ourense

	1	2	3	4	total	%	\bar{X}	SD
TOTAL OURENSE	1%	1%	8,9%	89,1%	100%		3,86	0,447
LINGUA INICIAL								
só castelán	0%	0%	3,9%	96,1%	100%	35,6%	3,96	0,194
máis castelán	0%	0%	,6%	99,4%	100%	31%	3,99	0,08
máis galego	1,2%	1,1%	15,1%	82,6%	100%	17,1%	3,79	0,512
só galego	4,3%	5,7%	31,4%	58,6%	100%	13,9%	3,44	0,794
outras	8,3%	0%	16,7%	75%	100%	2,4%	3,58	0,914
total						100%		
LINGUA HABITUAL								
só castelán	0%	0%	4,4%	95,6%	100%	27%	3,96	0,206
máis castelán	0%	0%	1%	99%	100%	40,8%	3,99	0,098
máis galego	1,6%	0,8%	23,2%	74,4%	100%	25,6%	3,71	0,565
só galego	6,7%	13,3%	23,3%	56,7%	100%	6%	3,3	0,958
outras	33,3%	0%	0%	66,7%	100%	0,6%	3	1,89
total						100%		
IDADE								
15 a 24 anos	0%	0%	2,6%	97,4%	100%	23%	3,97	0,16
25 a 34 anos	0%	0%	4,5%	95,5%	100%	26,5%	3,96	0,208
35 a 44 anos	1,4%	0%	10,9%	87,7%	100%	27,5%	3,85	0,467
45 a 54 anos	2,6%	4,3%	18,1%	75%	100%	23%	3,66	0,688
total						100%		
ESTUDOS								
sen estudos	0%	20%	40%	40%	100%	1,1%	3,2	0,872
primarios	0%	3,8%	30,8%	65,4%	100%	10,4%	3,62	0,567
E. S. O.	1%	0,9%	10,6%	87,5%	100%	20,8%	3,85	0,458
F.P.	0%	0%	4,7%	95,3%	100%	17%	3,95	0,213
bacharelato	0%	0%	10,3%	89,7%	100%	15,6%	3,9	0,306
universitarios	0%	0%	2,3%	97,7%	100%	35,1%	3,98	0,15
total						100%		
INGRESOS								
ata 250 €	0%	0%	0%	100%	100%	0,7%	4	0
de 250 a 420 €	0%	0%	50%	50%	100%	1,5%	3,5	0,611
de 420 a 840 €	0%	2,5%	12,5%	85%	100%	14,7%	3,83	0,448
de 840 a 1.260 €	0%	0%	10,8%	89,2%	100%	30,5%	3,89	0,313
de 1.260 a 2.100 €	0%	1%	6,6%	92,4%	100%	38,6%	3,91	0,314
de 2.100 a 2.940 €	0%	0%	0%	100%	100%	10,7%	4	0
máis de 3.000 €	0%	0%	0%	100%	100%	3,3%	4	0
total						100%		
OCUPACIÓN								
profesionais, técnicos e similares	0%	0%	12,5%	87,5%	100%	16,1%	3,88	0,335
membros do gob., directivos, AA. PP.	0%	0%	1,6%	98,4%	100%	17,6%	3,98	0,128
prop. e xerentes da host., com. e agric.	0%	4,3%	8,7%	87%	100%	13,1%	3,83	0,487
cadros medios	0%	0%	20%	80%	100%	1,5%	3,8	0,466
capataces e persoal encargado	0%	0%	12,5%	87,5%	100%	2,2%	3,88	0,362
persoal administrativo e similares	0%	0%	0%	100%	100%	10,1%	4	0
comerciantes, vendedores e similares	0%	2%	10%	88%	100%	14,2%	3,86	0,406
persoal dos servizos	3,4%	0%	11,9%	84,7%	100%	16,6%	3,78	0,619
traballadores cualif. e semicualif.	0%	0%	8,3%	91,7%	100%	7,1%	3,92	0,284
traballadores agric. e non cualif. non agric.	25%	0%	25%	50%	100%	1,1%	3	1,497
Forzas Armadas	0%	0%	0%	100%	100%	0,4%	4	0
total						100%		
XÉNERO								
varón	0%	0,4%	7%	92,6%	100%	48%	3,92	0,285
muller	1,9%	1,5%	10,7%	85,9%	100%	52%	3,81	0,551
total						100%		
HÁBITAT DE NACEMENTO								
menos de 5.000	6,3%		18,7%	75%	100%	6,3%	3,63	0,797
de 5.001 a 10.000	0%	5,3%	10,5%	84,2%	100%	3,8%	3,79	0,54
de 10.001 a 20.000	0%	0%	40%	60%	100%	1%	3,6	0,571
de 20.001 a 50.000	0%	0%	0%	100%	100%	0,6%	4	0
máis de 50.000	,5%	1,1%	8,8%	89,6%	100%	72,6%	3,87	0,406
fóra de Galicia	1,3%	0%	3,8%	94,9%	100%	15,7%	3,92	0,386
total						100%		

Táboa 3.2.44. Expresión escrita do castelán en Ourense

	1	2	3	4	total	%	\bar{X}	SD
TOTAL OURENSE	1,2%	1,8%	10,1%	86,9%	100%		3,83	0,501
LINGUA INICIAL								
só castelán	0%	0%	4,4%	95,6%	100%	35,6%	3,96	0,207
máis castelán	0,6%	0%	3,9%	95,5%	100%	31%	3,94	0,306
máis galego	1,2%	4,7%	12,7%	81,4%	100%	17,1%	3,74	0,599
só galego	4,3%	7,1%	34,3%	54,3%	100%	13,9%	3,39	0,806
outras	8,3%	0%	16,7%	75%	100%	2,4%	3,58	0,914
total						100%		
LINGUA HABITUAL								
só castelán	0%	0%	5,9%	94,1%	100%	27%	3,94	0,236
máis castelán	0%	0,5%	2,4%	97,1%	100%	40,8%	3,97	0,207
máis galego	1,6%	3,8%	21,7%	72,9%	100%	25,6%	3,66	0,632
só galego	10%	10%	33,3%	46,7%	100%	6%	3,17	0,991
outras	33,3%	0%	0%	66,7%	100%	0,6%	3	1,89
total						100%		
IDADE								
15 a 24 anos	0%	0%	2,6%	97,4%	100%	23%	3,97	0,16
25 a 34 anos	0%	0%	6,7%	93,3%	100%	26,6%	3,93	0,252
35 a 44 anos	1,4%	1,5%	10,9%	86,2%	100%	27,4%	3,82	0,517
45 a 54 anos	3,4%	6,1%	20,7%	69,8%	100%	23%	3,57	0,761
total						100%		
ESTUDOS								
sen estudos	0%	20%	40%	40%	100%	1,1%	3,2	0,872
primarios	0%	7,7%	30,8%	61,5%	100%	10,4%	3,54	0,643
E. S. O.	1%	1,9%	13,4%	83,7%	100%	20,8%	3,8	0,511
F.P.	0%	0%	4,7%	95,3%	100%	17%	3,95	0,213
bacharelato	0%	1,3%	9%	89,7%	100%	15,6%	3,88	0,36
universitarios	0,6%	0%	4,5%	94,9%	100%	35,1%	3,94	0,306
total						100%		
INGRESOS								
ata 250 €	0%	0%	0%	100%	100%	0,7%	4	0
de 250 a 420 €	0%	25%	25%	50%	100%	1,5%	3,25	1,013
de 420 a 840 €	0%	2,5%	15%	82,5%	100%	14,7%	3,8	0,466
de 840 a 1.260 €	0%	2,5%	12%	85,5%	100%	30,5%	3,83	0,438
de 1.260 a 2.100 €	0%	1,9%	5,7%	92,4%	100%	38,6%	3,9	0,355
de 2.100 a 2.940 €	0%	0%	0%	100%	100%	10,7%	4	0
máis de 3.000 €	0%	0%	0%	100%	100%	3,3%	4	0
total						100%		
OCUPACIÓN								
profesionais, técnicos e similares	0%	1,8%	8,9%	89,3%	100%	16,1%	3,88	0,385
membros do gob., directivos, AA. PP.	0%	0%	1,6%	98,4%	100%	17,5%	3,98	0,128
prop. e xerentes da host., com. e agric.	0%	2,2%	17,4%	80,4%	100%	13,2%	3,78	0,469
cadros medios	0%	0%	20%	80%	100%	1,4%	3,8	0,466
capataces e persoal encargado	0%	0%	12,5%	87,5%	100%	2,3%	3,88	0,362
persoal administrativo e similares	0%	0%	5,9%	94,1%	100%	9,8%	3,94	0,24
comerciantes, vendedores e similares	2%	4%	8%	86%	100%	14,4%	3,78	0,618
persoal dos servizos	3,4%	1,7%	13,5%	81,4%	100%	17%	3,73	0,667
traballadores cualif. e semicualif.	0%	0%	8,3%	91,7%	100%	6,9%	3,92	0,284
traballadores agric. e non cualif. non agric.	25%	0%	25%	50%	100%	1,1%	3	1,497
Forzas Armadas				100%	100%	0,3%	4	0
total						100%		
XÉNERO								
varón	0%	0,4%	8,3%	91,3%	100%	48%	3,91	0,302
muller	2,3%	3,2%	11,8%	82,8%	100%	52%	3,75	0,622
total						100%		
HÁBITAT DE NACEMENTO								
menos de 5.000	6,3%	3,1%	21,9%	68,8%	100%	6,3%	3,53	0,846
de 5.001 a 10.000	0%	5,3%	15,8%	78,9%	100%	3,8%	3,74	0,567
de 10.001 a 20.000	0%	0%	40%	60%	100%	1%	3,6	0,571
de 20.001 a 50.000				100%	100%	0,6%	4	0
máis de 50.000	0,8%	1,9%	9,6%	87,7%	100%	72,6%	3,84	0,471
fóra de Galicia	1,3%	0%	5%	93,7%	100%	15,7%	3,91	0,399
total						100%		

Táboa 3.2.45. Comprensión oral do castelán en Pontevedra

	1	2	3	4	total	%	\bar{X}	SD
TOTAL PONTEVEDRA	0%	0,2%	4,4%	95,4%	100%		3,92	0,283
LINGUA INICIAL								
só castelán	0%	0%	3,5%	96,5%	100%	45,4%	3,97	0,184
máis castelán	0%	0,5%	5,2%	94,3%	100%	27,8%	3,94	0,263
máis galego	0%	0%	1,4%	98,6%	100%	10,2%	3,99	0,12
só galego	0%	0%	7,1%	92,9%	100%	14%	3,93	0,261
outras	0%	0%	11,1%	88,9%	100%	2,6%	3,89	0,338
total						100%		
LINGUA HABITUAL								
só castelán	0%	0,4%	3,9%	95,7%	100%	36,8%	3,95	0,23
máis castelán	0%	0%	4,4%	95,6%	100%	39,3%	3,96	0,205
máis galego	0%	0%	4,5%	95,5%	100%	15,9%	3,95	0,21
só galego	0%	0%	6,4%	93,6%	100%	6,7%	3,94	0,251
outras	0%	0%	11,1%	88,9%	100%	1,3%	3,89	0,369
total						100%		
IDADE								
15 a 24 anos	0%	0,7%	7,5%	91,8%	100%	22,7%	3,91	0,307
25 a 34 anos	0%	0%	4,4%	95,6%	100%	29%	3,96	0,207
35 a 44 anos	0%	0%	3,3%	96,7%	100%	26,1%	3,97	0,179
45 a 54 anos	0%	0%	2,6%	97,4%	100%	22,2%	3,97	0,16
total						100%		
ESTUDOS								
sen estudos	0%	0%	10%	90%	100%	1,4%	3,9	0,346
primarios	0%	0%	2,6%	97,4%	100%	10,9%	3,97	0,163
E. S. O.	0%	0,8%	6,3%	92,9%	100%	18,2%	3,92	0,3
F. P.	0%	0%	6,4%	93,6%	100%	15,8%	3,94	0,247
bacharelato	0%	0%	5,5%	94,5%	100%	10,5%	3,95	0,232
universitarios	0%	0%	3%	97%	100%	43,2%	3,97	0,171
total						100%		
INGRESOS								
ata 250 €	0%	0%	0%	100%	100%	0,5%	4	0
de 250 a 420 €	0%	0%	0%	100%	100%	3%	4	0
de 420 a 840 €	0%	1,4%	6,9%	91,7%	100%	12,7%	3,9	0,346
de 840 a 1.260 €	0%	0%	7,9%	92,1%	100%	22,3%	3,92	0,273
de 1.260 a 2.100 €	0%	0%	3%	97%	100%	35,8%	3,97	0,171
de 2.100 a 2.940 €	0%	0%	5%	95%	100%	14,2%	3,95	0,221
máis de 3.000 €	0%	0%	3,1%	96,9%	100%	11,5%	3,97	0,176
total						100%		
OCUPACIÓN								
profesionais, técnicos e similares	0%	0%	6,4%	93,6%	100%	22,6%	3,94	0,248
membros do gob., directivos, AA. PP.	0%	0%	3,8%	96,2%	100%	21,9%	3,96	0,193
prop. e xerentes da host., com. e agric.	0%	0%	6,7%	93,3%	100%	6,2%	3,93	0,26
cadros medios	0%	0%	12,5%	87,5%	100%	1,7%	3,87	0,398
capataces e persoal encargado	0%	0%	7,7%	92,3%	100%	2,7%	3,92	0,296
persoal administrativo e similares	0%	0%	3,3%	96,7%	100%	12,6%	3,97	0,182
comerciantes, vendedores e similares	0%	0%	0%	100%	100%	9,7%	4	0
persoal dos servizos	0%	0%	6,5%	93,5%	100%	6,4%	3,94	0,256
traballadores cualif. e semicualif.	0%	0%	5,3%	94,7%	100%	11,8%	3,95	0,228
traballadores agric. e non cualif. non agric.	0%	0%	0%	100%	100%	2,9%	4	0
Forzas Armadas	0%	0%	0%	100%	100%	1,5%	4	0
total						100%		
XÉNERO								
varón	0%	0,3%	4,7%	95%	100%	48,6%	3,95	0,238
muller	0%	0%	4,2%	95,8%	100%	51,4%	3,96	0,201
total						100%		
HÁBITAT DE NACEMENTO								
menos de 5.000	0%	0%	2,2%	97,8%	100%	6,6%	3,98	0,15
de 5.001 a 10.000	0%	0%	7,4%	92,6%	100%	3,9%	3,93	0,275
de 10.001 a 20.000	0%	0%	0%	100%	100%	6,1%	4	0
de 20.001 a 50.000	0%	0%	0%	100%	100%	4,6%	4	0
máis de 50.000	0%	0,2%	5,2%	94,6%	100%	63,7%	3,94	0,24
fóra de Galicia	0%	0%	4,7%	95,3%	100%	15,1%	3,95	0,215
total						100%		

Táboa 3.2.46. Expresión oral do castelán en Pontevedra

	1	2	3	4	total	%	\bar{X}	SD
TOTAL PONTEVEDRA	0%	0,4%	6,9%	92,7%	100%		3,92	0,283
LINGUA INICIAL								
só castelán	0%	0%	4,7%	95,3%	100%	45,4%	3,95	0,213
máis castelán	0%	1%	5,2%	93,8%	100%	27,8%	3,93	0,298
máis galego	0%	0%	7%	93%	100%	10,2%	3,93	0,26
só galego	0%	1%	13,3%	85,7%	100%	14%	3,85	0,392
outras	0%	0%	27,8%	72,2%	100%	2,6%	3,72	0,482
total						100%		
LINGUA HABITUAL								
só castelán	0%	0%	5,4%	94,6%	100%	36,8%	3,95	0,228
máis castelán	0%	0,7%	5,5%	93,8%	100%	39,3%	3,93	0,282
máis galego	0%	0%	13,5%	86,5%	100%	15,9%	3,86	0,346
só galego	0%	2,1%	6,4%	91,5%	100%	6,7%	3,89	0,381
outras	0%	0%	11,1%	88,9%	100%	1,3%	3,89	0,369
total						100%		
IDADE								
15 a 24 anos	0%	0,6%	8,8%	90,6%	100%	22,7%	3,9	0,324
25 a 34 anos	0%	1%	4,4%	94,6%	100%	29%	3,94	0,284
35 a 44 anos	0%	0%	4,9%	95,1%	100%	26,1%	3,95	0,218
45 a 54 anos	0%	0%	10,3%	89,7%	100%	22,2%	3,9	0,307
total						100%		
ESTUDOS								
sen estudos	0%	0%	30%	70%	100%	1,4%	3,7	0,528
primarios	0%	1,4%	11,8%	86,8%	100%	10,9%	3,86	0,394
E.S.O.	0%	0%	7,9%	92,1%	100%	18,2%	3,92	0,272
F.P.	0%	1,8%	7,3%	90,9%	100%	15,8%	3,89	0,37
bacharelato	0%	0%	4,1%	95,9%	100%	10,5%	3,96	0,202
universitarios	0%	0%	5%	95%	100%	43,2%	3,95	0,219
total						100%		
INGRESOS								
ata 250 €	0%	0%	0%	100%	100%	0,5%	4	0
de 250 a 420 €	0%	0%	5,9%	94,1%	100%	3%	3,94	0,255
de 420 a 840 €	0%	1,4%	11,1%	87,5%	100%	12,7%	3,86	0,391
de 840 a 1.260 €	0%	0,8%	9,5%	89,7%	100%	22,3%	3,89	0,342
de 1.260 a 2.100 €	0%	0,5%	5,4%	94,1%	100%	35,8%	3,94	0,266
de 2.100 a 2.940 €	0%	0%	8,7%	91,3%	100%	14,2%	3,91	0,287
máis de 3.000 €	0%	0%	4,6%	95,4%	100%	11,5%	3,95	0,214
total						100%		
OCUPACIÓN								
profesionais, técnicos e similares	0%	0,9%	7,2%	91,7%	100%	22,6%	3,91	0,323
membros do gob., directivos, AA. PP.	0%	0%	6,6%	93,4%	100%	21,9%	3,93	0,251
prop. e xerentes da host., com. e agric.	0%	0%	10%	90%	100%	6,2%	3,9	0,313
cadros medios	0%	0%	12,5%	87,5%	100%	1,7%	3,87	0,398
capataces e persoal encargado	0%	0%	7,7%	92,3%	100%	2,7%	3,92	0,296
persoal administrativo e similares	0%	0%	8,2%	91,8%	100%	12,6%	3,92	0,28
comerciantes, vendedores e similares	0%	0%	2,1%	97,9%	100%	9,7%	3,98	0,148
persoal dos servizos	0%	0%	6,5%	93,5%	100%	6,4%	3,94	0,256
traballadores cualif. e semicualif.	0%	1,8%	1,7%	96,5%	100%	11,8%	3,95	0,298
traballadores agric. e non cualif. non agric.	0%	0%	28,6%	71,4%	100%	2,9%	3,71	0,498
Forzas Armadas	0%	0%	0%	100%	100%	1,5%	4	0
total						100%		
XÉNERO								
varón	0%	0,6%	6,5%	92,9%	100%	48,6%	3,92	0,288
muller	0%	0,3%	7,2%	92,5%	100%	51,4%	3,92	0,279
total						100%		
HÁBITAT DE NACEMENTO								
menos de 5.000	0%	0%	8,7%	91,3%	100%	6,6%	3,91	0,29
de 5.001 a 10.000	0%	0%	11,1%	88,9%	100%	3,9%	3,89	0,33
de 10.001 a 20.000	0%	0%	4,7%	95,3%	100%	6,1%	3,95	0,217
de 20.001 a 50.000	0%	0%	3,1%	96,9%	100%	4,6%	3,97	0,181
máis de 50.000	0%	0,7%	6,3%	93%	100%	63,7%	3,92	0,29
fóra de Galicia	0%	0%	9,4%	90,6%	100%	15,1%	3,91	0,296
total						100%		

Táboa 3.2.47. Comprensión escrita do castelán en Pontevedra

	1	2	3	4	total	%	\bar{X}	SD
TOTAL PONTEVEDRA	0,1%	0,3%	5,6%	94%	100%		3,93	0,276
LINGUA INICIAL								
só castelán	0%	0%	2,8%	97,2%	100%	45,4%	3,97	0,167
máis castelán	0,5%	0%	5,2%	94,3%	100%	27,8%	3,93	0,308
máis galego	0%	2,9%	7%	90,1%	100%	10,2%	3,87	0,416
só galego	0%	0%	11,2%	88,8%	100%	14%	3,89	0,32
outras	0%	0%	22,2%	77,8%	100%	2,6%	3,78	0,448
total						100%		
LINGUA HABITUAL								
só castelán	0%	0%	3,5%	96,5%	100%	36,8%	3,96	0,185
máis castelán	0,4%	0%	5,1%	94,5%	100%	39,3%	3,94	0,284
máis galego	0%	1,8%	8,1%	90,1%	100%	15,9%	3,88	0,378
só galego	0%	0%	12,8%	87,2%	100%	6,7%	3,87	0,343
outras	0%	0%	11,1%	88,9%	100%	1,3%	3,89	0,369
total						100%		
IDADE								
15 a 24 anos	0%	0%	6,9%	93,1%	100%	22,7%	3,93	0,256
25 a 34 anos	0%	0,5%	3,9%	95,6%	100%	29%	3,95	0,24
35 a 44 anos	0%	0%	4,4%	95,6%	100%	26,1%	3,96	0,206
45 a 54 anos	0,6%	0,6%	7,6%	91%	100%	22,2%	3,89	0,389
total						100%		
ESTUDOS								
sen estudos	0%	20%	20%	60%	100%	1,4%	3,4	0,923
primarios	0%	0%	10,5%	89,5%	100%	10,9%	3,89	0,312
E. S. O.	0%	0%	6,3%	93,7%	100%	18,2%	3,94	0,245
F. P.	0%	0%	8,2%	91,8%	100%	15,8%	3,92	0,277
bacharelato	0%	0%	2,7%	97,3%	100%	10,5%	3,97	0,166
universitarios	0%	0%	3,3%	96,7%	100%	43,2%	3,97	0,18
total						100%		
INGRESOS								
ata 250 €	0%	0%	0%	100%	100%	0,5%	4	0
de 250 a 420 €	0%	0%	5,9%	94,1%	100%	3%	3,94	0,255
de 420 a 840 €	0%	0%	11,1%	88,9%	100%	12,7%	3,89	0,32
de 840 a 1.260 €	0,8%	0,8%	8,7%	89,7%	100%	22,3%	3,87	0,422
de 1.260 a 2.100 €	0%	0,5%	4,5%	95%	100%	35,8%	3,95	0,249
de 2.100 a 2.940 €	0%	0%	3,7%	96,3%	100%	14,2%	3,96	0,193
máis de 3.000 €	0%	0%	3,1%	96,9%	100%	11,5%	3,97	0,176
total						100%		
OCUPACIÓN								
profesionais, técnicos e similares	0%	0%	7,3%	92,7%	100%	22,6%	3,93	0,264
membros do gob., directivos, AA. PP.	0%	0%	2,8%	97,2%	100%	21,9%	3,97	0,168
prop. e xerentes da host., com. e agric.	0%	0%	6,7%	93,3%	100%	6,2%	3,93	0,26
cadros medios	0%	0%	12,5%	87,5%	100%	1,7%	3,87	0,398
capataces e persoal encargado	0%	0%	7,7%	92,3%	100%	2,7%	3,92	0,296
persoal administrativo e similares	0%	1,6%	6,6%	91,8%	100%	12,6%	3,9	0,356
comerciantes, vendedores e similares	0%	0%	0%	100%	100%	9,7%	4	0
persoal dos servizos	3,2%	0%	9,7%	87,1%	100%	6,4%	3,81	0,616
traballadores cualif. e semicualif.	0%	0%	7%	93%	100%	11,8%	3,93	0,261
traballadores agric. e non cualif. non agric.	0%	0%	14,3%	85,7%	100%	2,9%	3,86	0,386
Forzas Armadas	0%	0%	0%	100%	100%	1,5%	4	0
total						100%		
XÉNERO								
varón	0%	0%	5,6%	94,4%	100%	48,6%	3,94	0,231
muller	0,3%	0,5%	5,6%	93,6%	100%	51,4%	3,92	0,313
total						100%		
HÁBITAT DE NACEMENTO								
menos de 5.000	0%	0%	8,7%	91,3%	100%	6,6%	3,91	0,29
de 5.001 a 10.000	0%	0%	7,4%	92,6%	100%	3,9%	3,93	0,275
de 10.001 a 20.000	0%	0%	0%	100%	100%	6,1%	4	0
de 20.001 a 50.000	0%	3,1%	3,1%	93,8%	100%	4,6%	3,91	0,4
máis de 50.000	0,2%	0,2%	5,9%	93,7%	100%	63,7%	3,93	0,288
fóra de Galicia	0%	0%	5,7%	94,3%	100%	15,1%	3,94	0,234
total						100%		

Táboa 3.2.48. *Expresión escrita do castelán en Pontevedra*

	1	2	3	4	total	%	\bar{X}	SD
TOTAL PONTEVEDRA	0,3%	0,9%	6,4%	92,4%	100%		3,91	0,342
LINGUA INICIAL								
só castelán	0%	0,6%	4,1%	95,3%	100%	45,4%	3,95	0,253
máis castelán	0,5%	0,6%	6,2%	92,7%	100%	27,7%	3,91	0,351
máis galego	1,4%	2,9%	5,6%	90,1%	100%	10,2%	3,85	0,531
só galego	0%	1%	11,2%	87,8%	100%	14,1%	3,87	0,373
outras	0%	0%	27,8%	72,2%	100%	2,6%	3,72	0,482
total						100%		
LINGUA HABITUAL								
só castelán	0%	0,4%	5,5%	94,6%	100%	36,8%	3,94	0,252
máis castelán	0,4%	,7%	5,1%	93,8%	100%	39,3%	3,92	0,329
máis galego	0,9%	1,8%	9,9%	87,4%	100%	15,9%	3,84	0,481
só galego	0%	2,1%	12,8%	85,1%	100%	6,7%	3,83	0,44
outras	0%	0%	11,1%	88,9%	100%	1,3%	3,89	0,369
total						100%		
IDADE								
15 a 24 anos	0%	0%	8,2%	91,8%	100%	22,6%	3,92	0,277
25 a 34 anos	0,5%	1%	5,9%	92,6%	100%	29%	3,91	0,368
35 a 44 anos	0%	0,5%	4,4%	95,1%	100%	26,2%	3,95	0,252
45 a 54 anos	0,6%	1,9%	7,8%	89,7%	100%	22,2%	3,86	0,445
total						100%		
ESTUDOS								
sen estudos	10%	10%	30%	50%	100%	1,4%	3,2	1,13
primarios	0%	2,6%	7,9%	89,5%	100%	10,9%	3,87	0,415
E.S.O.	0%	0,7%	8,7%	90,6%	100%	18,2%	3,9	0,331
F.P.	0%	0,9%	9,1%	90%	100%	15,8%	3,89	0,344
bacharelato	0%	0%	4,1%	95,9%	100%	10,5%	3,96	0,202
universitarios	0%	0,3%	4%	95,7%	100%	43,2%	3,95	0,227
total						100%		
INGRESOS								
ata 250 €	0%	0%	0%	100%	100%	0,5%	4	0
de 250 a 420 €	0%	0%	17,6%	82,4%	100%	3%	3,82	0,413
de 420 a 840 €	0%	1,4%	11,1%	87,5%	100%	12,8%	3,86	0,391
de 840 a 1.260 €	0,8%	1,6%	7,2%	90,4%	100%	22,2%	3,87	0,442
de 1.260 a 2.100 €	0,5%	1%	3,9%	94,6%	100%	35,8%	3,93	0,346
de 2.100 a 2.940 €	0%	0%	6,2%	93,8%	100%	14,2%	3,94	0,246
máis de 3.000 €	0%	1,5%	3,1%	95,4%	100%	11,5%	3,94	0,303
total						100%		
OCUPACIÓN								
profesionais, técnicos e similares	0%	0%	7,3%	92,7%	100%	22,6%	3,93	0,264
membros do gob., directivos, AA. PP.	0%	0%	2,8%	97,2%	100%	21,9%	3,97	0,168
prop. e xerentes da host., com. e agric.	0%	0%	6,7%	93,3%	100%	6,2%	3,93	0,26
cadros medios	0%	0%	12,5%	87,5%	100%	1,7%	3,87	0,398
capataces e persoal encargado	0%	0%	7,7%	92,3%	100%	2,7%	3,92	0,296
persoal administrativo e similares	1,6%	1,6%	6,6%	90,2%	100%	12,6%	3,85	0,518
comerciantes, vendedores e similares	0%	0%	10,6%	89,4%	100%	9,7%	3,89	0,317
persoal dos servizos	3,2%	3,3%	12,9%	80,6%	100%	6,4%	3,71	0,71
traballadores cualif. e semicualif.	0%	5,3%	3,5%	91,2%	100%	11,8%	3,86	0,486
traballadores agric. e non cualif. non agric.	0%	0%	14,3%	85,7%	100%	2,9%	3,86	0,386
Forzas Armadas	0%	0%	0%	100%	100%	1,5%	4	0
total						100%		
XÉNERO								
varón	0%	0,9%	6,2%	92,9%	100%	48,6%	3,92	0,302
muller	0,6%	0,8%	6,7%	91,9%	100%	51,4%	3,9	0,376
total						100%		
HÁBITAT DE NACEMENTO								
menos de 5.000	0%	2,2%	8,7%	89,1%	100%	6,6%	3,87	0,407
de 5.001 a 10.000	0%	0%	7,4%	92,6%	100%	3,9%	3,93	0,275
de 10.001 a 20.000	0%	0%	0%	100%	100%	6,1%	4	0
de 20.001 a 50.000	3,1%	0%	3,1%	93,8%	100%	4,6%	3,88	0,567
máis de 50.000	0,2%	1,1%	7%	91,7%	100%	63,7%	3,9	0,355
fóra de Galicia	0%	0%	6,6%	93,4%	100%	15,1%	3,93	0,251
total						100%		

Táboa 3.2.49. Comprensión oral do castelán en Vigo

	1	2	3	4	total	%	\bar{X}	SD
TOTAL VIGO	0,2%	0,4%	5%	94,4%	100%		3,93	0,288
LINGUA INICIAL								
só castelán	0%	0%	3,5%	96,5%	100%	53,9%	3,95	0,259
máis castelán	0%	0,4%	5,3%	94,3%	100%	26,9%	3,93	0,292
máis galego	0%	0%	4,7%	95,3%	100%	9,5%	3,94	0,235
só galego	1,5%	3,1%	12,1%	83,3%	100%	7,3%	3,73	0,595
outras	4,5%	4,6%	9,1%	81,8%	100%	2,4%	3,45	0,909
total						100%		
LINGUA HABITUAL								
só castelán	0,2%	0,2%	2,8%	96,8%	100%	45,4%	3,94	0,303
máis castelán	0%	0,3%	5,7%	94%	100%	36,5%	3,91	0,304
máis galego	0%	0,8%	9,1%	90,1%	100%	13,3%	3,88	0,355
só galego	2,6%	2,6%	7,6%	87,2%	100%	4,3%	3,74	0,676
outras	0%	0%	25%	75%	100%	0,5%	3,25	0,937
total						100%		
IDADE								
15 a 24 anos	0,5%	0%	4,4%	95,1%	100%	22,3%	3,92	0,335
25 a 34 anos	0%	0,4%	5,9%	93,7%	100%	29,8%	3,91	0,293
35 a 44 anos	0%	0,4%	3,9%	95,7%	100%	25,5%	3,94	0,303
45 a 54 anos	0,5%	1%	5,4%	93,1%	100%	22,4%	3,87	0,442
total						100%		
ESTUDOS								
sen estudos	0%	0%	50%	50%	100%	0,2%	3,5	0,664
primarios	0%	2,6%	9,4%	88%	100%	12,9%	3,83	0,46
E. S. O.	0%	0%	4,2%	95,8%	100%	18,6%	3,93	0,248
F. P.	0%	0%	5,3%	94,7%	100%	21%	3,92	0,34
bacharelato	0%	0%	3,5%	96,5%	100%	12,7%	3,95	0,223
universitarios	0,6%	0,4%	3,8%	95,2%	100%	34,6%	3,91	0,37
total						100%		
INGRESOS								
ata 250 €	0%	0%	11,1%	88,9%	100%	4%	3,85	0,361
de 250 a 420 €	0%	0%	0%	100%	100%	2,7%	3,94	0,235
de 420 a 840 €	0%	0%	9,1%	90,9%	100%	14,7%	3,89	0,346
de 840 a 1.260 €	0,5%	1%	4,7%	93,8%	100%	31,1%	3,9	0,373
de 1.260 a 2.100 €	0,5%	0,5%	3%	96%	100%	30,1%	3,9	0,411
de 2.100 a 2.940 €	0%	0%	3,3%	96,7%	100%	13,5%	3,97	0,179
máis de 3.000 €	0%	0%	15,4%	84,6%	100%	3,9%	3,85	0,367
total						100%		
OCUPACIÓN								
profesionais, técnicos e similares	0%	0%	0,8%	99,2%	100%	20,6%	3,98	0,123
membros do gob., directivos, AA. PP.	0%	0%	9,3%	90,7%	100%	8,5%	3,87	0,39
prop. e xerentes da host., com. e agric.	0%	0%	0%	100%	100%	3,1%	3,95	0,223
cadros medios	0%	0%	5,9%	94,1%	100%	5,3%	3,94	0,238
capataces e persoal encargado	11,1%	0%	0%	88,9%	100%	1,4%	3,67	0,992
persoal administrativo e similares	0%	0%	6,2%	93,8%	100%	10,2%	3,91	0,341
comerciantes, vendedores e similares	0%	0%	4,5%	95,5%	100%	13,8%	3,89	0,44
persoal dos servizos	0%	1,1%	7,1%	91,8%	100%	13,4%	3,91	0,332
traballadores cualif. e semicualif.	0%	1,4%	7,6%	91%	100%	22,8%	3,87	0,377
traballadores agric. e non cualif. non agric.	0%	0%	33,3%	66,7%	100%	0,5%	3,67	0,559
Forzas Armadas	0%	0%	0%	100%	100%	0,4%	3,5	0,664
total						100%		
XÉNERO								
varón	0,2%	0,2%	5,4%	94,2%	100%	49,5%	3,91	0,339
muller	0,2%	0,7%	4,6%	94,5%	100%	50,5%	3,91	0,348
total						100%		
HÁBITAT DE NACEMENTO								
menos de 5.000	0%	2,7%	2,7%	94,6%	100%	4,1%	3,86	0,48
de 5.001 a 10.000	0%	0%	9,4%	90,6%	100%	3,5%	3,91	0,296
de 10.001 a 20.000	2,4%	2,4%	4,7%	90,5%	100%	4,6%	3,86	0,52
de 20.001 a 50.000	0%	0%	0%	100%	100%	2%	4	0
máis de 50.000	0%	0,2%	5%	94,8%	100%	68,5%	3,93	0,264
fóra de Galicia	0,6%	0,6%	5,2%	93,6%	100%	17,3%	3,85	0,508
total						100%	3,86	0,48

Táboa 3.2.50. *Expresión oral do castelán en Vigo*

	1	2	3	4	total	%	\bar{X}	SD
TOTAL VIGO	0,3%	0,9%	6,1%	92,7%	100%		3,93	0,288
LINGUA INICIAL								
só castelán	0,2%	0,2%	4,3%	95,3%	100%	53,9%	3,95	0,259
máis castelán	0%	0,9%	5,7%	93,4%	100%	26,9%	3,93	0,292
máis galego	0%	0%	5,8%	94,2%	100%	9,5%	3,94	0,235
só galego	1,5%	3%	16,7%	78,8%	100%	7,3%	3,73	0,595
outras	4,5%	13,7%	13,6%	68,2%	100%	2,4%	3,45	0,909
total						100%		
LINGUA HABITUAL								
só castelán	0,5%	0,5%	3,1%	95,9%	100%	45,4%	3,94	0,303
máis castelán	0%	0,6%	7,6%	91,8%	100%	36,5%	3,91	0,304
máis galego	0%	0,8%	10,8%	88,4%	100%	13,3%	3,88	0,355
só galego	2,6%	5,1%	7,7%	84,6%	100%	4,3%	3,74	0,676
outras	0%	25%	25%	50%	100%	0,5%	3,25	0,937
total						100%		
IDADE								
15 a 24 anos	0,5%	0,5%	5,4%	93,6%	100%	22,3%	3,92	0,335
25 a 34 anos	0%	0,3%	7,8%	91,9%	100%	29,8%	3,91	0,293
35 a 44 anos	0,4%	0,5%	3,9%	95,2%	100%	25,5%	3,94	0,303
45 a 54 anos	0,5%	2,5%	6,9%	90,1%	100%	22,4%	3,87	0,442
total						100%		
ESTUDOS								
sen estudos	0%	0%	50%	50%	100%	0,2%	3,5	0,664
primarios	0%	3,4%	10,3%	86,3%	100%	12,9%	3,83	0,46
E.S.O.	0%	0%	6,5%	93,5%	100%	18,6%	3,93	0,248
F.P.	0,5%	0,5%	5,3%	93,7%	100%	21%	3,92	0,34
bacharelato	0%	0%	5,2%	94,8%	100%	12,7%	3,95	0,223
universitarios	0,6%	1%	4,8%	93,6%	100%	34,6%	3,91	0,37
total						100%		
INGRESOS								
ata 250 €	0%	0%	14,8%	85,2%	100%	4%	3,85	0,361
de 250 a 420 €	0%	0%	5,6%	94,4%	100%	2,7%	3,94	0,235
de 420 a 840 €	0%	1%	9,1%	89,9%	100%	14,7%	3,89	0,346
de 840 a 1.260 €	0,5%	1%	6,6%	91,9%	100%	31,1%	3,9	0,373
de 1.260 a 2.100 €	1%	1%	4,9%	93,1%	100%	30,1%	3,9	0,411
de 2.100 a 2.940 €	0%	0%	3,3%	96,7%	100%	13,5%	3,97	0,179
máis de 3.000 €	0%	0%	15,4%	84,6%	100%	3,9%	3,85	0,367
total						100%		
OCUPACIÓN								
profesionais, técnicos e similares	0%	0%	1,5%	98,5%	100%	20,6%	3,98	0,123
membros do gob., directivos, AA. PP.	0%	1,8%	9,3%	88,9%	100%	8,5%	3,87	0,39
prop. e xerentes da host., com. e agric.	0%	0%	5%	95%	100%	3,1%	3,95	0,223
cadros medios	0%	0%	5,9%	94,1%	100%	5,3%	3,94	0,238
capataces e persoal encargado	11,1%	0%	0%	88,9%	100%	1,4%	3,67	0,992
persoal administrativo e similares	0%	1,5%	6,2%	92,3%	100%	10,2%	3,91	0,341
comerciantes, vendedores e similares	1,1%	1,2%	5,7%	92%	100%	13,8%	3,89	0,44
persoal dos servizos	0%	1,1%	7,1%	91,8%	100%	13,4%	3,91	0,332
traballadores cualif. e semicualif.	0%	1,4%	10,3%	88,3%	100%	22,8%	3,87	0,377
traballadores agric. e non cualif. non agric.	0%	0%	33,3%	66,7%	100%	0,5%	3,67	0,559
Forzas Armadas	0%	0%	50%	50%	100%	0,4%	3,5	0,664
total						100%		
XÉNERO								
varón	0,4%	0,4%	6,5%	92,7%	100%	49,5%	3,91	0,339
muller	0,2%	1,3%	5,7%	92,8%	100%	50,5%	3,91	0,348
total						100%		
HÁBITAT DE NACEMENTO								
menos de 5.000	0%	5,4%	2,7%	91,9%	100%	4,1%	3,86	0,48
de 5.001 a 10.000	0%	0%	9,4%	90,6%	100%	3,5%	3,91	0,296
de 10.001 a 20.000	2,4%	0%	7,1%	90,5%	100%	4,6%	3,86	0,52
de 20.001 a 50.000	0%	0%	0%	100%	100%	2%	4	0
máis de 50.000	0%	0,3%	6,1%	93,6%	100%	68,5%	3,93	0,264
fóra de Galicia	1,3%	2,5%	6,4%	89,8%	100%	17,3%	3,85	0,508
total						100%		

Táboa 3.2.51. Comprensión escrita do castelán en Vigo

	1	2	3	4	total	%	\bar{X}	SD
TOTAL VIGO	0,4%	0,8%	6,5%	92,3%	100%		3,91	0,356
LINGUA INICIAL								
só castelán	0,2%	0,2%	5,3%	94,3%	100%	53,9%	3,94	0,284
máis castelán	0%	4%	6%	93,6%	100%	26,9%	3,92	0,303
máis galego	0%	3%	6,1%	90,9%	100%	9,5%	3,86	0,438
só galego	1,3%	1,3%	15,8%	81,6%	100%	7,3%	3,7	0,631
outras	8%	4%	8%	80%	100%	2,4%	3,41	1,05
total						100%		
LINGUA HABITUAL								
só castelán	0,4%	0,5%	4,2%	94,9%	100%	45,4%	3,93	0,335
máis castelán	0%	0,3%	7,9%	91,9%	100%	36,6%	3,91	0,318
máis galego	0%	2,2%	10,1%	87,8%	100%	13,3%	3,81	0,488
só galego	2,2%	2,3%	11,1%	84,4%	100%	4,3%	3,77	0,626
outras	0,4%	0,5%	4,2%	94,9%	100%	0,4%	2,75	1,468
total						100%		
IDADE								
15 a 24 anos	0,9%	0,4%	5,6%	93,2%	100%	22,3%	3,92	0,369
25 a 34 anos	0%	0,3%	7,4%	92,3%	100%	29,8%	3,91	0,298
35 a 44 anos	0,4%	0,4%	3,7%	95,5%	100%	25,5%	3,93	0,354
45 a 54 anos anos	0,4%	2,1%	9,5%	88,0%	100%	22,4%	3,81	0,521
total						100%		
ESTUDOS								
sen estudos	0%	0%	100%	0%	100%	0,2%	2,5	0,664
primarios	0%	3,7%	11,9%	84,4%	100%	13%	3,79	0,5
E. S. O.	0,5%	0,5%	5,2%	93,8%	100%	18,5%	3,9	0,367
F.P.	0%	0%	5,9%	94,1%	100%	21%	3,93	0,333
bacharelato	0%	0,7%	6,1%	93,2%	100%	12,7%	3,91	0,312
universitarios	0,8%	0,3%	5%	93,9%	100%	34,6%	3,91	0,39
total						100%		
INGRESOS								
ata 250 €	0%	0%	9,7%	90,3%	100%	4%	3,81	0,482
de 250 a 420 €	0%	0%	10%	90%	100%	2,6%	3,89	0,322
de 420 a 840 €	0%	0,9%	7%	92,1%	100%	14,8%	3,92	0,309
de 840 a 1.260 €	0,4%	0,8%	7,5%	91,3%	100%	31,1%	3,89	0,383
de 1.260 a 2.100 €	0,9%	0,4%	6,9%	91,8%	100%	30,1%	3,87	0,485
de 2.100 a 2.940 €	0%	0%	2,9%	97,1%	100%	13,5%	3,96	0,206
máis de 3.000 €	0%	0%	16,7%	83,3%	100%	3,9%	3,85	0,367
total						100%		
OCUPACIÓN								
profesionais, técnicos e similares	0%	0%	1,3%	98,7%	100%	20,6%	3,98	0,15
membros do gob., directivos, AA. PP.	0%	0%	11,3%	88,7%	100%	8,5%	3,87	0,39
prop. e xerentes da host., com. e agric.	0%	0%	8,7%	91,3%	100%	3,1%	3,85	0,488
cadros medios	0%	0%	2,6%	97,4%	100%	5,3%	3,91	0,287
capataces e persoal encargado	10%	0%	0%	90%	100%	1,4%	3,67	0,992
persoal administrativo e similares	1,3%	0%	6,7%	92%	100%	10,3%	3,89	0,437
comerciantes, vendedores e similares	0%	0%	6,9%	93,1%	100%	14%	3,89	0,44
persoal dos servizos	0%	1%	8,2%	90,8%	100%	13,4%	3,88	0,359
traballadores cualif. e semicualif.	0,6%	1,8%	10,3%	87,3%	100%	22,7%	3,83	0,486
traballadores agric. e non cualif. non agric.	0%	0%	0%	100%	100%	0,4%	4	0
Forzas Armadas	0%	0%	0%	100%	100%	0,3%	4	0
total						100%		
XÉNERO								
varón	0,4%	1%	6,3%	92,3%	100%	49,5%	3,9	0,387
muller	0,4%	0,6%	6,6%	92,4%	100%	50,5%	3,89	0,391
total						100%		
HÁBITAT DE NACEMENTO								
menos de 5.000	0%	2,3%	4,8%	92,9%	100%	4%	3,89	0,393
de 5.001 a 10.000	0%	2,8%	8,3%	88,9%	100%	3,5%	3,78	0,607
de 10.001 a 20.000	2,1%	2%	4,2%	91,7%	100%	4,6%	3,81	0,593
de 20.001 a 50.000	0%	0%	0%	100%	100%	2%	4	0
máis de 50.000	0%	0,5%	6,4%	93,1%	100%	68,5%	3,92	0,282
fóra de Galicia	1,7%	0,5%	7,7%	90,1%	100%	17,4%	3,82	0,586
total						100%		

Táboa 3.2.52. *Expresión escrita do castelán en Vigo*

	1	2	3	4	total	%	\bar{X}	SD
TOTAL VIGO	0,6%	1,2%	6,4%	91,8%	100%		3,9	0,389
LINGUA INICIAL								
só castelán	0,4%	0%	4,8%	94,8%	100%	54%	3,94	0,284
máis castelán	0%	0,7%	6,4%	92,9%	100%	26,9%	3,92	0,303
máis galego	0%	3%	7,1%	89,9%	100%	9,5%	3,86	0,438
só galego	1,3%	3,9%	17%	77,6%	100%	7,3%	3,7	0,631
outras	8,3%	12,5%	4,2%	75%	100%	2,3%	3,41	1,05
total						100%		
LINGUA HABITUAL								
só castelán	0,6%	0,3%	4,2%	94,9%	100%	45,4%	3,93	0,335
máis castelán	0%	0,8%	7,3%	91,9%	100%	36,5%	3,91	0,318
máis galego	0%	4,3%	10,7%	85%	100%	13,4%	3,81	0,488
só galego	2,2%	2,3%	11,1%	84,4%	100%	4,3%	3,77	0,626
outras	25%	25%	0%	50%	100%	0,4%	2,75	1,468
total						100%		
IDADE								
15 a 24 anos	0,9%	0%	5,5%	93,6%	100%	22,3%	3,92	0,369
25 a 34 anos	0%	0,3%	8,1%	91,6%	100%	29,8%	3,91	0,298
35 a 44 anos	0,8%	0,4%	3,3%	95,5%	100%	25,5%	3,93	0,354
45 a 54 anos	0,4%	4,3%	8,5%	86,8%	100%	22,4%	3,81	0,521
total						100%		
ESTUDOS								
sen estudos	0%	50%	50%	0%	100%	0,2%	2,5	0,664
primarios	0%	4,4%	11,9%	83,7%	100%	13%	3,79	0,5
E. S. O.	0,5%	0,5%	6,7%	92,3%	100%	18,6%	3,9	0,367
F.P.	0,5%	0,5%	4,5%	94,5%	100%	20,9%	3,93	0,333
bacharelato	0%	0,8%	6,8%	92,4%	100%	12,7%	3,91	0,312
universitarios	0,8%	0,6%	4,7%	93,9%	100%	34,6%	3,91	0,39
total						100%		
INGRESOS								
ata 250 €	0%	3,2%	9,7%	87,1%	100%	4%	3,81	0,482
de 250 a 420 €	0%	0%	10%	90%	100%	2,6%	3,89	0,322
de 420 a 840 €	0%	0,9%	6,1%	93%	100%	14,8%	3,92	0,309
de 840 a 1.260 €	0,4%	0,8%	7,5%	91,3%	100%	31,1%	3,89	0,383
de 1.260 a 2.100 €	1,3%	1,3%	6%	91,4%	100%	30,1%	3,87	0,485
de 2.100 a 2.940 €	0%	0%	4,8%	95,2%	100%	13,5%	3,96	0,206
máis de 3.000 €	0%	0%	16,7%	83,3%	100%	3,9%	3,85	0,367
total	0%	0%	0%	0%	0%	100%		
OCUPACIÓN								
profesionais, técnicos e similares	0%	0%	2%	98%	100%	20,7%	3,98	0,15
membros do gob., directivos, AA. PP.	0%	1,6%	9,7%	88,7%	100%	8,5%	3,87	0,39
prop. e xerentes da host., com. e agric.	0%	4,4%	4,3%	91,3%	100%	3,1%	3,85	0,488
cadros medios	0%	0%	7,7%	92,3%	100%	5,3%	3,91	0,287
capataces e persoal encargado	10%	0%	0%	90%	100%	1,4%	3,67	0,992
persoal administrativo e similares	1,3%	0%	6,7%	92%	100%	10,3%	3,89	0,437
comerciantes, vendedores e similares	1%	1%	5,9%	92,1%	100%	13,8%	3,89	0,44
persoal dos servizos	0%	1%	9,2%	89,8%	100%	13,4%	3,88	0,359
traballadores cualif. e semicualif.	0,6%	3%	9%	87,4%	100%	22,8%	3,83	0,486
traballadores agric. e non cualif. non agric.	0%	0%	0%	100%	100%	0,4%	4	0
Forzas Armadas	0%	0%	0%	100%	100%	0,3%	4	0
total						100%		
XÉNERO								
varón	0,6%	1%	6,3%	92,1%	100%	49,5%	3,9	0,387
muller	0,4%	1,5%	6,3%	91,8%	100%	50,5%	3,89	0,391
total						100%		
HÁBITAT DE NACEMENTO								
menos de 5.000	0%	2,3%	4,8%	92,9%	100%	4%	3,89	0,393
de 5.001 a 10.000	0%	8,3%	2,8%	88,9%	100%	3,5%	3,78	0,607
de 10.001 a 20.000	2,1%	2%	6,3%	89,6%	100%	4,6%	3,81	0,593
de 20.001 a 50.000	0%	0%	0%	100%	100%	2%	4	0
máis de 50.000	0%	0,4%	6,6%	93%	100%	68,5%	3,92	0,282
fóra de Galicia	2,8%	1,6%	7,2%	88,4%	100%	17,4%	3,82	0,586
total						100%		

Anexo 4.
Táboas de ámbitos de adquisición

4.1. Ámbitos de adquisición do galego

Táboa 4.1.1. Ámbitos de adquisición do galego en Galicia

	familia	escola	amigos	veciños	traballo	medios	outros	total
TOTAL GALICIA	62,4%	34,3%	1,8%	0,2%	0,5%	0,2%	0,6%	100%
HÁBITAT DE NACEMENTO								
menos de 5.000	88,8%	8%	1,3%	0,5%	0,8%	0,5%	0,1%	100%
de 5.001 a 10.000	85,9%	12,5%	0,8%	0,8%	0%	0%	0%	100%
de 10.001 a 20.000	80%	12,4%	3,8%	3,8%	0%	0%	0%	100%
de 20.001 a 50.000	70%	30%	0%	0%	0%	0%	0%	100%
máis de 50.000	79,4%	13,8%	3,3%	1,1%	2%	0,4%	0%	100%
fóra de Galicia	63,9%	19%	7%	3,8%	5,4%	0,9%	0%	100%
HÁBITAT DE RESIDENCIA								
menos de 5.000	83,5%	11%	2,2%	1,1%	1,3%	0,4%	0,5%	100%
de 5.001 a 10.000	78,1%	13,2%	4,7%	1,6%	1,7%	0,1%	0,6%	100%
de 10.001 a 20.000	68,3%	21,9%	3,7%	1,6%	2,2%	0,9%	1,4%	100%
de 20.001 a 50.000	71,7%	18,9%	3,7%	2%	2,4%	0,6%	0,7%	100%
máis de 50.000	63,1%	25,4%	4,1%	2,1%	2%	1,2%	2,1%	100%
ESTUDOS								
sen estudos	87,3%	3,9%	2,4%	1,6%	4,8%	0%	0%	100%
primarios	82,9%	10,2%	2,8%	1,8%	1,1%	0,5%	0,7%	100%
E.S.O.	70,2%	20,8%	4,4%	2%	1,6%	0,5%	0,5%	100%
F.P.	70,6%	21%	3,8%	1,5%	1,5%	0,6%	1%	100%
bacharelato	65,5%	22,9%	3,8%	2,5%	1,9%	0,8%	2,6%	100%
universitarios	64,5%	24%	4,1%	1,6%	2,7%	1,2%	1,9%	100%
IDADE								
15 a 24 anos	65,8%	30,1%	2,7%	0,7%	0,1%	0,4%	0,2%	100%
25 a 34 anos	66,1%	26,3%	3,3%	1,2%	1,9%	0,6%	0,6%	100%
35 a 44 anos	73,5%	15,5%	3,6%	2,1%	2,4%	0,8%	2,1%	100%
45 a 54 anos	77,8%	6,2%	5,8%	3,2%	3,2%	1,4%	2,4%	100%
OCUPACIÓN								
profesionais, técnicos e similares	65,9%	22%	5,3%	1,5%	3,3%	0,5%	1,5%	100%
membros do gob., directivos, AA. PP.	71,6%	15,2%	4,4%	2%	2,3%	1,1%	3,4%	100%
prop. e xerentes da host., com. e agric.	76,3%	14,7%	5%	1%	2,5%	0%	0,5%	100%
cadros medios	67,2%	15,8%	3,9%	2%	5,9%	1,3%	3,9%	100%
capataces e persoal encargado	73,6%	15,5%	5,4%	3,4%	1,4%	0,7%	0%	100%
persoal administrativo e similares	65,7%	22,6%	4,6%	1,5%	2,4%	1,1%	2,1%	100%
comerciantes, vendedores e similares	69%	20,4%	4,1%	1,8%	2,2%	0,8%	1,7%	100%
persoal dos servizos	70,8%	18,6%	3,7%	2,1%	2,8%	0,8%	1,2%	100%
traballadores cualif. e semicualif.	75,8%	15,1%	3,6%	1,7%	1,9%	0,6%	1,3%	100%
traballadores agric. e non cualif. non agric.	88,5%	7,1%	0,6%	1,9%	1,3%	0,6%	0%	100%
Forzas Armadas	62,8%	34,3%	2,9%	0%	0%	0%	0%	100%
XÉNERO								
varón	71,1%	19,4%	3,8%	1,7%	2,2%	0,8%	1%	100%
muller	69,9%	20,3%	3,7%	1,9%	1,8%	0,8%	1,6%	100%
INGRESOS								
ata 250 €	65,2%	27%	3,6%	1,4%	0%	1,4%	1,4%	100%
de 250 a 420 €	64,7%	20,7%	4%	5,9%	1,9%	0,9%	1,9%	100%
de 420 a 840 €	71,8%	18,8%	4,9%	1,5%	1,5%	0,9%	0,6%	100%
de 840 a 1.260 €	72,2%	18,8%	3,2%	1,9%	1,6%	0,7%	1,6%	100%
de 1.260 a 2.100 €	69,1%	21,1%	4%	1,4%	2,1%	1%	1,3%	100%
de 2.100 a 2.940 €	68,7%	18,6%	5,2%	2,4%	3,2%	1%	0,9%	100%
máis de 3.000 €	65,8%	24%	3,6%	1%	2,6%	0,7%	2,3%	100%

Táboa 4.1.2. Ámbitos de adquisición do galego en concellos de menos de 5.000 habitantes

	familia	escola	amigos	veciños	traballo	medios	outros	total
TOTAL concellos menos de 5.000 habitantes	83,6%	11%	2,2%	1,1%	1,3%	0,4%	0,4%	100%
HABITAT DE NACEMENTO								
menos de 5.000	84,8%	6,6%	6,6%	2,0%	0%	0%	0%	100%
de 5.001 a 10.000	82,9%	11%	3,5%	1,9%	0,7%	0%	0%	100%
de 10.001 a 20.000	78,2%	16,6%	2,6%	0%	2,6%	0%	0%	100%
de 20.001 a 50.000	89,5%	5,1%	5,4%	0%	0%	0%	0%	100%
máis de 50.000	71,4%	20,6%	4%	2%	2%	0%	0%	100%
fóra de Galicia	63%	14,5%	10,7%	1,1%	7,9%	2,8%	0%	100%
ESTUDOS								
sen estudos	97,1%	0%	0%	0%	2,9%	0%	0%	100%
primarios	89,6%	5,6%	1,9%	1%	1%	0,9%	0%	100%
E.S.O.	85%	11,9%	1,7%	1,4%	0%	0%	0%	100%
F.P.	83,1%	14,5%	1,2%	0%	1,2%	0%	0%	100%
bacharelato	82,8%	11,6%	2,4%	0,8%	0%	0%	2,4%	100%
universitarios	74,1%	14,7%	4%	2%	3%	1%	1,2%	100%
IDADE								
15 a 24 anos	78,6%	19,6%	1,8%	0%	1,2%	0%	0%	100%
25 a 34 anos	81,9%	12%	3,6%	1,2%	0,9%	0%	0,4%	100%
35 a 44 anos	84,1%	7,1%	2,1%	2,6%	2%	0,9%	1,2%	100%
45 a 54 anos	87,4%	5,3%	4%	0,3%	2,0%	0,7%	0,3%	100%
OCUPACIÓN								
profesionais, técnicos e similares	81,6%	11,6%	2,8%	0,8%	0,8%	0%	2,4%	100%
membros do gob., directivos, AA. PP.	73,3%	17,9%	0,9%	3,5%	3,5%	0,9%	0%	100%
prop. e xerentes da host., com. e agric.	82,7%	12,5%	3,8%	0%	1,0%	0%	0%	100%
cadros medios	85,0%	7,5%	0%	0%	7,5%	0%	0%	100%
capataces e persoal encargado	96,6%	0%	3,4%	0%	0%	0%	0%	100%
persoal administrativo e similares	82,0%	11,9%	4,9%	0%	0%	0%	1,2%	100%
comerciantes, vendedores e similares	69,0%	20,7%	2,8%	2,8%	3,8%	0%	0,9%	100%
persoal dos servizos	92,9%	6,1%	0%	0%	0%	0%	1,0%	100%
traballadores cualif. e semicualif.	92,9%	2,6%	3,8%	0%	0,7%	0%	0%	100%
traballadores agric. e non cualif. non agric.	88,6%	8,4%	0%	0%	1,5%	1,5%	0%	100%
Forzas Armadas	100%	0%	0%	0%	0%	0%	0%	100%
XÉNERO								
varón	85,8%	9,8%	1,8%	0,6%	1%	0,6%	0,4%	100%
muller	81,1%	12,3%	2,4%	1,6%	1,6%	0,3%	0,7%	100%
INGRESOS								
ata 250 €	100%	0%	0%	0%	0%	0%	0%	100%
de 250 a 420 €	71,7%	16,9%	0%	0%	8,5%	0%	2,9%	100%
de 420 a 840 €	81,4%	10,3%	2,5%	1,5%	0,4%	0,9%	0%	100%
de 840 a 1.260 €	86,6%	9,2%	1,9%	1,2%	0,3%	0,5%	0,3%	100%
de 1.260 a 2.100 €	85,1%	11,7%	2,1%	0%	0,6%	0%	0,5%	100%
de 2.100 a 2.940 €	84,5%	6,9%	4,3%	0%	4,3%	0%	0%	100%
máis de 3.000 €	73,2%	12,4%	5,4%	0%	5,3%	0%	3,7%	100%

Táboa 4.1.3. Ámbitos de adquisición do galego en concellos de 5.001 a 10.000 habitantes

	familia	escola	amigos	veciños	traballo	medios	outros	total
TOTAL concellos de 5.001 a 10.000 habitantes	78,1%	13,2%	4,7%	1,6%	1,7%	0,1%	0,6%	100%
HÁBITAT DE NACEMENTO								
menos de 5.000	81,8%	6,9%	6,9%	2,2%	0%	0%	2,2%	100%
de 5.001 a 10.000	82,9%	11%	3,4%	1,8%	0,6%	0%	0,3%	100%
de 10.001 a 20.000	78,3%	17,3%	2,6%	0%	2,6%	0%	0%	100%
de 20.001 a 50.000	90,6%	6,1%	6,1%	0%	0%	0%	0%	100%
máis de 50.000	71,2%	20,2%	4%	2%	2%	0%	0,6%	100%
fóra de Galicia	62%	14,5%	10,7%	1,1%	7,9%	1,1%	2,8%	100%
ESTUDOS								
sen estudos	85%	0%	7,5%	7,5%	0%	0%	0%	100%
primarios	88,5%	5,9%	2,5%	0,6%	1,9%	0%	0,6%	100%
E. S. O.	74,6%	14,7%	6,7%	1,8%	2,2%	0%	0%	100%
F.P.	76,4%	15%	4,9%	1,9%	0,7%	0%	1,1%	100%
bacharelato	73,8%	14%	5,8%	1,2%	2,8%	1,2%	1,2%	100%
universitarios	74,4%	16,7%	4,5%	2,2%	1,4%	0%	0,8%	100%
IDADE								
15 a 24 anos	71,4%	19,8%	6,9%	0,5%	0,5%	0%	0,9%	100%
25 a 34 anos	73,5%	15,7%	6,3%	2,5%	1,5%	0,5%	0%	100%
35 a 44 anos	82%	11,8%	1,7%	1,4%	1,7%	0%	1,4%	100%
45 a 54 anos	86,8%	4,8%	3,3%	1,7%	3,1%	0%	0,3%	100%
OCUPACIÓN								
profesionais, técnicos e similares	75,1%	15,4%	2,9%	0,9%	5,7	0%	0%	100%
membros do gob., directivos, AA. PP.	85,2%	8,1%	0,9%	3,1%	0%	0%	2,7	100%
prop. e xerentes da host., com. e agric.	78%	15,1%	4,8%	0%	2,0	0%	0%	100%
cadros medios	80%	20%	0%	0%	0%	0%	0%	100%
capataces e persoal encargado	78,1%	9,5%	3,4%	0%	0%	0%	0%	100%
persoal administrativo e similares	71,1%	21,1%	4,9%	0%	2,2	0%	2,2	100%
comerciantes, vendedores e similares	80,9%	7%	2,8%	2,8	4,6	0%	2,0	100%
persoal dos servizos	89%	7%	0%	0%	4,0	0%	100,0	100%
traballadores cualif. e semicualif.	76,7%	14,1%	3,6%	0%	0,9	0%	1,3	100%
traballadores agric. e non cualif. non agric.	90,9%	9,1%	100%	0%	0%	0%	0%	100%
Forzas Armadas	60%	40%	0%	0%	0%	0%	0%	100%
XÉNERO								
varón	77,8%	10,8%	4,7%	1,7%	2,4%	2,4%	0,1%	100%
muller	77,3%	14,4%	4,7%	1,3%	1,2%	0,2%	0,8%	100%
INGRESOS								
ata 250 €	78,4%	11,6%	0%	5%	0%	5%	0%	100%
de 250 a 420 €	79,5%	15,4%	5,1%	0%	0%	0%	0%	100%
de 420 a 840 €	74,9%	12,7%	5,8%	2,6%	3%	0%	1%	100%
de 840 a 1.260 €	78,8%	10,9%	5,1%	2,6%	1,6%	0%	1%	100%
de 1.260 a 2.100 €	80,9%	12,9%	2,8%	1,7%	1%	0%	0,7%	100%
de 2.100 a 2.940 €	68,2%	16,6%	9,4%	3,5%	2,3%	0%	0%	100%
máis de 3.000 €	77,8%	22,2%	0%	0%	0%	0%	0%	100%

Táboa 4.1.4. Ámbitos de adquisición do galego en concellos de 10.001 a 20.000 habitantes

	familia	escola	amigos	veciños	traballo	medios	outros	total
TOTAL concellos de 10.001 A 20.000 habitantes	77,4%	17,2%	2,7%	0%	2,7%	0%	0%	100%
HABITAT DE NACEMENTO								
menos de 5.000	89,6%	5,5%	1,2%	0%	0%	1,2%	2,5%	100%
de 5.001 a 10.000	73,7%	14,9%	9,6%	1,8%	0%	0%	0%	100%
de 10.001 a 20.000	73,7%	20,3%	2,9%	0,7%	1,5%	0,2%	0,7%	100%
de 20.001 a 50.000	84,1%	15,9%	0%	0%	0%	0%	0%	100%
máis de 50.000	62,4%	31,1%	1,9%	1,9%	1,4%	0,4%	0,9%	100%
fóra de Galicia	37,9%	26,5%	10,6%	5,7%	10,6%	4,8%	3,9%	100%
ESTUDOS								
sen estudos	71,5%	9,5%	0%	0%	19%	0%	0%	100%
primarios	79,9%	16%	2,5%	1,1%	0,5%	0%	0%	100%
E. S. O.	65,8%	22,8%	4%	2,4%	2,4%	1,6%	1%	100%
F. P.	69,2%	21,9%	5,2%	0,9%	0,9%	0,5%	1,4%	100%
bacharelato	62,5%	24,7%	2,5%	3,6%	1,3%	0%	5,4%	100%
universitarios	63,2%	25,6%	3,7%	1,3%	3,7%	1,7%	0,8%	100%
IDADE								
15 a 24 anos	66%	29,8%	2,3%	1,3%	0%	0,4%	0%	100%
25 a 34 anos	64,8%	30,2%	2,1%	0,4%	2,1%	0,4%	0%	100%
35 a 44 anos	68,7%	19,7%	4%	1,9%	2,4%	0,5%	2,8%	100%
45 a 54 anos	75,1%	3,8%	7,2%	3,4%	4,9%	2,8%	2,8%	100%
OCUPACIÓN								
profesionais, técnicos e similares	62,7%	22,9%	8,8%	0,8%	4%	0%	0,8%	100%
membros do gob., directivos, AA. PP.	77,2%	14%	5,3%	3,5%	0%	0%	0%	100%
prop. e xerentes da host., com. e agric.	80,8%	13,2%	2%	0%	4%	0%	0%	100%
cadros medios	62,7%	23,3%	7%	0%	0%	0%	7%	100%
capataces e persoal encargado	70,3%	29,7%	0%	0%	0%	0%	0%	100%
persoal administrativo e similares	56,8%	29,8%	4,7%	2,9%	2,9%	0%	2,9%	100%
comerciantes, vendedores e similares	67,4%	20,9%	3,9%	0%	1,3%	2,6%	3,9%	100%
persoal dos servizos	65,5%	24,8%	5,1%	2,3%	2,3%	0%	0%	100%
traballadores cualif. e semicualif.	78,7%	11,8%	2%	3%	1%	1%	2,5%	100%
traballadores agric. e non cualif. non agric.	92,3%	7,7%	0%	0%	0%	0%	0%	100%
Forzas Armadas	0%	0%	0%	0%	0%	0%	0%	0%
XÉNERO								
varón	69,3%	21,1%	4,2%	1,4%	2%	1%	1%	100%
muller	67,3%	22,7%	3,2%	1,8%	2,4%	1%	1,6%	100%
INGRESOS								
ata 250 €	56,2%	26,1%	17,6%	0%	0%	0%	0%	100%
de 250 a 420 €	51%	33,3%	0%	15,8%	0%	0%	0%	100%
de 420 a 840 €	70,3%	22,8%	3,3%	0,7%	0,7%	2,2%	0%	100%
de 840 a 1.260 €	67,4%	24,2%	2,5%	2%	1,4%	0%	2,5%	100%
de 1.260 a 2.100 €	67,6%	22,3%	4,7%	1,2%	2,1%	0,8%	1,2%	100%
de 2.100 a 2.940 €	71,1%	16,1%	6%	1,3%	4,1%	0%	1,4%	100%
máis de 3.000 €	63,8%	29,4%	3,4%	0%	3,4%	0%	0%	100%

Táboa 4.1.5. Ámbitos de adquisición do galego en concellos de 20.001 a 50.000 habitantes

	familia	escola	amigos	veciños	traballo	medios	outros	total
TOTAL concellos de 20.001 a 50.000 habitantes	70%	30%	0%	0%	0%	0%	0%	100%
HÁBITAT DE NACEMENTO								
menos de 5.000	88,9%	9,2%	1,9%	0%	0%	0%	0%	100%
de 5.001 a 10.000	94,1%	3,9%	2%	0%	0%	0%	0%	100%
de 10.001 a 20.000	77,4%	14,3%	5,3%	0,7%	2,3%	0%	0%	100%
de 20.001 a 50.000	75,7%	17,6%	2,8%	2,2%	1,1%	0,4%	0,2%	100%
máis de 50.000	66,4%	24,5%	2,7%	2,8%	2%	0,4%	1,2%	100%
ESTUDOS								
sen estudos	89,3%	3,6%	7,1%	0%	0%	0%	0%	100%
primarios	82,8%	8,6%	3,3%	2,8%	1,5%	0,5%	0,5%	100%
E.S.O.	73,7%	15,8%	5,3%	2,4%	1,8%	0,5%	0,5%	100%
F.P.	71,5%	22,6%	2,7%	0,8%	1,9%	0,5%	0%	100%
bacharelato	60,2%	30,1%	3,8%	2,9%	1%	1%	1%	100%
universitarios	65,3%	22,8%	2,9%	1,9%	4,8%	0,7%	1,6%	100%
IDADE								
15 a 24 anos	65,9%	29,4%	2,7%	1,6%	0,4%	0,4%	0%	100%
25 a 34 anos	65,8%	24,5%	3,2%	1,4%	2,7%	0,7%	1,7%	100%
35 a 44 anos	76,8%	13%	3,6%	2,2%	3,3%	0,4%	0,7%	100%
45 a 54 anos	79,7%	6,3%	5,9%	3,7%	3,1%	0,9%	0,4%	100%
OCUPACIÓN								
profesionais, técnicos e similares	69%	20,2%	2,1%	4,1%	3,4%	0,6%	0,6%	100%
membros do gob., directivos, AA. PP.	66,3%	19,8%	8,1%	0%	2,9%	0%	2,9%	100%
prop. e xerentes da host., com. e agric.	74,1%	15,3%	6,1%	1,4%	3,1%	0%	0%	100%
cadros medios	44,4%	12,5%	12,5%	12,5%	12,5%	5,6%	0%	100%
capataces e persoal encargado	56,3%	25%	12,4%	6,3%	0%	0%	0%	100%
persoal administrativo e similares	66,4%	22,3%	5,1%	0%	6,2%	0%	0%	100%
comerciantes, vendedores e similares	73,3%	17,6%	3,3%	3,3%	1,7%	0,8%	0%	100%
persoal dos servizos	78%	15,9%	2,4%	0%	3,7%	0%	0%	100%
traballadores cualif. e semicualif.	77,1%	11,7%	3,6%	2,2%	4,4%	0,5%	0,5%	100%
traballadores agric. e non cualif. non agric.	87,5%	0%	0%	12,5%	0%	0%	0%	100%
Forzas Armadas	50%	50%	0%	0%	0%	0%	0%	100%
XÉNERO								
varón	70,9%	19,6%	3,6%	2,5%	2,8%	0,7%	0,7%	100%
muller	72,3%	18,1%	4%	1,8%	2,2%	0,5%	0,7%	100%
INGRESOS								
ata 250 €	50%	50%	0%	0%	0%	0%	0%	100%
de 250 a 420 €	57,1%	14,3%	14,3%	14,3%	0%	0%	0%	100%
de 420 a 840 €	76,7%	13,9%	6,3%	0,6%	1,9%	0%	0,6%	100%
de 840 a 1.260 €	75,8%	17,8%	2,6%	0,8%	1,7%	0,5%	0,8%	100%
de 1.260 a 2.100 €	69,1%	17,7%	3,2%	4,1%	4,5%	0,5%	0,9%	100%
de 2.100 a 2.940 €	67,1%	25,7%	2,9%	2,9%	1,4%	1,4%	0%	100%
máis de 3.000 €	75,2%	18,4%	3,2%	3,2%	0%	0%	0%	100%

Táboa 4.1.6. Ámbitos de adquisición do galego en concellos de máis de 50.000 habitantes

	familia	escola	amigos	veciños	traballo	medios	outros	total
TOTAL concellos máis de 50.000 habitantes	79,4%	13,8%	3,3%	1,1%	2%	0,4%	0%	100%
HABITAT DE NACEMENTO								
menos de 5.000	89,1%	7,6%	1,6%	1,3%	0,4%	0%	0%	100%
de 5.001 a 10.000	85,8%	8,5%	2,6%	1,5%	1,1%	0%	0,5%	100%
de 10.001 a 20.000	78,8%	17%	1,2%	1,2%	0,6%	0%	1,2%	100%
de 20.001 a 50.000	70,9%	22,9%	3%	0%	1,6%	1,6%	0%	100%
máis de 50.000	61,4%	30,4%	3%	1,9%	0,9%	0,9%	1,5%	100%
fóra de Galicia	43%	20,4%	12,3%	4,4%	8,5%	4,6%	6,8%	100%
ESTUDOS								
sen estudos	94,4%	5,6%	0%	0%	0%	0%	0%	100%
primarios	74,7%	14,1%	3,9%	3,4%	0,8%	1,3%	1,8%	100%
E. S. O.	63,1%	27,4%	4,3%	2,1%	1,7%	0,5%	0,9%	100%
F. P.	63,8%	25,1%	4%	2,4%	2,2%	1,4%	1,1%	100%
bacharelato	59,8%	26,8%	4%	2,4%	2,4%	1,5%	3,1%	100%
universitarios	60%	27,7%	4,3%	1,4%	2,2%	1,6%	2,8%	100%
IDADE								
15 a 24 anos	57,1%	39,8%	1,4%	0,7%	0,1%	0,8%	0,1%	100%
25 a 34 anos	57,9%	34%	3%	1%	2%	1,1%	0,9%	100%
35 a 44 anos	67,2%	18,7%	4,8%	2,4%	2,4%	1,5%	3%	100%
45 a 54 anos	70,7%	8,2%	7,2%	4,5%	3,3%	1,7%	4,4%	100%
OCUPACIÓN								
profesionais, técnicos e similares	60,1%	27,4%	4,7%	1,7%	2,6%	1,1%	2,4%	100%
membros do gob., directivos, AA. PP.	65,6%	15,6%	5,3%	1,4%	3,2%	2,1%	6,8%	100%
prop. e xerentes da host., com. e agric.	70,6%	17,3%	6%	1,5%	2,3%	0%	2,3%	100%
cadros medios	65,9%	15,9%	3,4%	2,3%	6,8%	1,2%	4,5%	100%
capataces e persoal encargado	66,8%	15,5%	6,7%	4,5%	4,3%	2,2%	0%	100%
persoal administrativo e similares	63,7%	22,8%	4,5%	1,9%	1,9%	2,6%	2,6%	100%
comerciantes, vendedores e similares	63,6%	26,9%	5,2%	1,6%	1%	0,7%	1%	100%
persoal dos servizos	61,2%	22,4%	5,2%	3,1%	3,4%	2,2%	2,5%	100%
traballadores cualif. e semicualif.	64,5%	24,3%	4,1%	1,7%	2,7%	1%	1,7%	100%
traballadores agric. e non cualif. non agric.	87,4%	6,3%	6,3%	0%	0%	0%	0%	100%
Forzas Armadas	59,9%	34,5%	5,6%	0%	0%	0%	0%	100%
XÉNERO								
varón	62,6%	25,9%	4,4%	1,9%	2,2%	1,3%	1,7%	100%
muller	63,5%	24,9%	3,9%	2,4%	1,7%	1,3%	2,3%	100%
INGRESOS								
ata 250 €	56,6%	39,6%	1,9%	0%	0%	0%	1,9%	100%
de 250 a 420 €	62,1%	18,8%	6,7%	5,3%	1,4%	2,7%	3%	100%
de 420 a 840 €	60,6%	27,8%	6,6%	1,7%	1,3%	1%	1%	100%
de 840 a 1.260 €	64,2%	23,6%	3,6%	2,2%	2,6%	1,4%	2,4%	100%
de 1.260 a 2.100 €	62,3%	26,4%	4,6%	1,1%	2,2%	1,6%	1,8%	100%
de 2.100 a 2.940 €	63,6%	22,5%	4,6%	3,2%	2,9%	1,9%	1,3%	100%
máis de 3.000 €	57,7%	26,1%	4,7%	1,5%	3,8%	1,5%	4,7%	100%

Táboa 4.1.7. Ámbitos de adquisición do galego na Coruña

	familia	escola	amigos	veciños	traballo	medios	outros	total
TOTAL A CORUÑA	58%	27%	5,5%	2,7%	3,3%	1,7%	1,8%	100%
HÁBITAT DE NACEMENTO								
menos de 5.000	88%	10%	2%	0%	0%	0%	0%	100%
de 5.001 a 10.000	82,8%	10,2%	3,2%	2,3%	1,5%	0%	0%	100%
de 10.001 a 20.000	77,6%	12,1%	2,1%	4,1%	0%	0%	4,1%	100%
de 20.001 a 50.000	71,4%	21,4%	7,2%	0%	0%	0%	0%	100%
máis de 50.000	54,5%	32,8%	4,4%	2,8%	2,1%	1,5%	1,9%	100%
fóra de Galicia	41,8%	22,5%	14%	2,3%	11,6%	4,7%	3,1%	100%
ESTUDOS								
sen estudos	100%	0%	0%	0%	0%	0%	0%	100%
primarios	76,3%	14,4%	2,3%	2,3%	0%	2,3%	2,4%	100%
E. S. O.	51,1%	34,1%	5,2%	3,1%	3,1%	0,4%	2,4%	100%
F.P.	58,2%	26,5%	5,8%	3,5%	2,4%	2,4%	1,2%	100%
bacharelato	53,5%	27,5%	6,3%	5,5%	2,4%	2,4%	2,4%	100%
universitarios	57,7%	27,2%	5,6%	0,9%	4,8%	1,6%	2,2%	100%
IDADE								
15 a 24 anos	55,5%	40,6%	1,7%	1,6%	0%	0,6%	0%	100%
25 a 34 anos	54,2%	36,1%	4,2%	0,7%	3,2%	1,2%	0,4%	100%
35 a 44 anos	60%	20%	6,7%	3,8%	3,3%	2,8%	3,4%	100%
45 a 54 anos	63,4%	9,9%	8,5%	5,2%	6,2%	2,6%	4,2%	100%
OCUPACIÓN								
profesionais, técnicos e similares	54,8%	27,5%	6,5%	2,1%	4,9%	2,1%	2,1%	100%
membros do gob., directivos, AA. PP.	62,8%	18,6%	5,7%	2,4%	5,7%	2,4%	2,4%	100%
prop. e xerentes da host., com. e agric.	40%	30%	20%	5%	5%	0%	0%	100%
cadros medios	59,4%	9,4%	6,3%	3,1%	15,6%	3,1%	3,1%	100%
capataces e persoal encargado	50%	25%	9,5%	9,5%	6%	0%	0%	100%
persoal administrativo e similares	62,4%	24,1%	4,5%	1,1%	2,2%	3,3%	2,4%	100%
comerciantes, vendedores e similares	55,8%	33,2%	7%	2,7%	1,3%	0%	0%	100%
persoal dos servizos	56,3%	29%	6,3%	3,1%	3,1%	1,1%	1,1%	100%
traballadores cualif. e semicualif.	60,6%	24,6%	4,9%	2,9%	3%	2%	2%	100%
traballadores agric. e non cualif. non agric.	100%	0%	0%	0%	0%	0%	0%	100%
Forzas Armadas	0%	0%	0%	0%	0%	0%	0%	0%
XÉNERO								
varón	57,3%	26,2%	6,4%	2,6%	3,8%	1,7%	2%	100%
muller	58,7%	27,8%	4,3%	2,7%	2,7%	1,9%	1,9%	100%
INGRESOS								
ata 250 €	51,1%	37,6%	11,3%	0%	0%	0%	0%	100%
de 250 a 420 €	42,9%	35,7%	13,3%	7,1%	1%	0%	0%	100%
de 420 a 840 €	45,8%	36,6%	11,1%	2,8%	1,3%	2,4%	0%	100%
de 840 a 1.260 €	60,4%	25,6%	3,9%	1,7%	2,8%	1,6%	4%	100%
de 1.260 a 2.100 €	60,1%	25,6%	6,4%	1%	4%	2,00	0,9%	100%
de 2.100 a 2.940 €	60,5%	17,5%	5%	6%	6%	2,50	2,5%	100%
máis de 3.000 €	50,5%	23,1%	3,8%	0%	11,5%	0%	11,1%	100%

Táboa 4.1.8. Ámbitos de adquisición do galego en Ferrol

	familia	escola	amigos	veciños	traballo	medios	outros	total
TOTAL FERROL	57,6%	29,7%	5,6%	3%	1,1%	1,1%	1,9%	100%
HABITAT DE NACEMENTO								
menos de 5.000	85,7%	14,3%	0%	0%	0%	0%	0%	100%
de 5.001 a 10.000	86,2%	13,8%	0%	0%	0%	0%	0%	100%
de 10.001 a 20.000	88,7%	12,3%	0%	0%	0%	0%	0%	100%
de 20.001 a 50.000	70%	30%	0%	0%	0%	0%	0%	100%
máis de 50.000	55,4%	34,2%	4,6%	2,6%	0,5%	0,5%	2,2%	100%
fóra de Galicia	37%	24,2%	19,3%	7,8%	7,8%	3,9%	0%	100%
ESTUDOS								
sen estudos	75%	25%	0%	0%	0%	0%	0%	100%
primarios	66,7	18%	5,7%	0%	7,2%	0%	2,4%	100%
E. S. O.	55,2%	36,4%	4,2%	2,1%	2,1%	0%	0%	100%
F. P.	62%	31,5%	2,1%	2,2%	2,2%	0%	0%	100%
bacharelato	52,9%	30,4%	8,8%	2,9%	0%	2,9%	2,9%	100%
universitarios	53,8%	31,9%	6,5%	2,3%	1,1%	1,1%	3,3%	100%
IDADE								
15 a 24 anos	46,7%	50,1%	3,2%	0%	0%	0%	0%	100%
25 a 34 anos	53,5%	38,4%	4%	2,6%	0%	1,5%	0%	100%
35 a 44 anos	61,7%	21,4%	4,7%	4,7%	1,5%	3%	3%	100%
45 a 54 anos	69,6%	8,1%	9,7%	4,8%	3,2%	1,4%	3,2%	100%
OCUPACION								
profesionais, técnicos e similares	55%	24,7%	10%	5%	2,4%	0%	2,9%	100%
membros do gob., directivos, AA. PP.	61%	21,9%	4,3%	0%	4,4%	0%	8,4%	100%
prop. e xerentes da host., com. e agric.	62,5%	12,5%	12,5%	12,5%	0%	0%	0%	100%
cadros medios	80%	20%	0%	0%	0%	0%	0%	100%
capataces e persoal encargado	75%	0%	0%	25%	0%	0%	0%	100%
persoal administrativo e similares	64,3%	28,6%	7,1%	0%	0%	0%	0%	100%
comerciantes, vendedores e similares	59,4%	40,6%	0%	0%	0%	0%	0%	100%
persoal dos servizos	62,6%	24,2%	0%	6,6%	0%	6,6%	0%	100%
traballadores cualif. e semicualif.	69%	21,3%	3,3%	3,3%	3,1%	0%	0%	100%
traballadores agric. e non cualif. non agric.	100%	0%	0%	0%	0%	0%	0%	100%
Forzas Armadas	57,5%	33%	9,5%	0%	0%	0%	0%	100%
XÉNERO								
varón	56,4%	29,3%	7,5%	1,4%	2,3%	0,8%	2,3%	100%
muller	58,8%	29,4%	3,7%	4,4%	0,7%	1,5%	1,5%	100%
INGRESOS								
ata 250 €	33,3%	66,7%	0%	0%	0%	0%	0%	100%
de 250 a 420 €	70%	30%	0%	0%	0%	0%	0%	100%
de 420 a 840 €	64,5%	25,5%	5%	5%	0%	0%	0%	100%
de 840 a 1.260 €	60%	24,2%	8,5%	2,9%	1,4%	1,4%	1,4%	100%
de 1.260 a 2.100 €	59,5%	29,6%	4,1%	1,4%	1,4%	1,4%	2,6%	100%
de 2.100 a 2.940 €	52,9%	35,3%	5,9%	0%	0%	0%	5,9%	100%
máis de 3.000 €	60%	40%	0%	0%	0%	0%	0%	100%

Táboa 4.1.9. Ámbitos de adquisición do galego en Santiago de Compostela

	familia	escola	amigos	veciños	traballo	medios	outros	total
TOTAL SANTIAGO DE COMPOSTELA	70,2%	17,8%	4,8%	2,1%	2,4%	1,5%	1,2%	100%
HÁBITAT DE NACEMENTO								
menos de 5.000	87,1%	7,7%	0%	2,6%	2,6%	0%	0%	100%
de 5.001 a 100%00	84,8%	9,2%	2%	2%	2%	0%	0%	100%
de 100%01 a 20.000	82,9%	10,4%	3,3%	0%	3,4%	0%	0%	100%
de 20.001 a 50.000	84%	8%	0%	0%	8%	0%	0%	100%
máis de 50.000	66,4%	24,9%	4%	2,3%	0,6%	0,6%	1,2%	100%
fóra de Galicia	47,3%	14,2%	14,1%	4%	6,2%	10,1%	4,1%	100%
ESTUDOS								
sen estudos	100%	0%	0%	0%	0%	0%	0%	100%
Primarios	88,6%	3,8%	2,8%	2,8%	0%	0%	2,8%	100%
[E.S.O	74,4%	15,4%	7,6%	0%	0%	2,6%	2,6%	100%
F.P	73,9%	12,9%	4,4%	4,4%	4,4%	2,2%	2,1%	100%
bacharelato	75%	17,7%	2,5%	2,4%	2,4%	0%	0%	100%
universitarios	64%	22,3%	5,2%	1,7%	3,4%	2,2%	1,1%	100%
IDADE								
15 a 24 anos	66%	28%	2,4%	1,2%	0%	2,4%	0%	100%
25 a 34 anos	61,6%	27,7%	5,3%	1,1%	2,1%	1,1%	1,1%	100%
35 a 44 anos	77,7%	9,2%	7%	1,2%	3,5%	1,2%	1,2%	100%
45 a 54 anos	76,5%	6,5%	5,4%	5,3%	2,6%	1,3%	2,6%	100%
OCUPACION								
profesionais, técnicos e similares	64,1%	22,2%	6,3%	0%	4,2%	1,6%	1,60%	100%
membros do gob., directivos, AA. PP.	82,2%	11,2%	3,0%	0%	3,3%	0%	0%	100%
prop. e xerentes da host., com. e agric.	85,7%	11,3%	0%	0%	3%	0%	0%	100%
cadros medios	66,7%	0%	33,3%	0%	0%	0%	0%	100%
capataces e persoal encargado	0%	0%	0%	0%	0%	0%	0%	0%
persoal administrativo e similares	75%	7,7%	3,1%	3,1%	0%	3,1%	0%	100%
comerciantes, vendedores e similares	80,1	7,1%	4,60%	1,6%	5%	1,6%	0%	100%
persoal dos servizos	71,8%	10%	2,5%	7,5%	3,2%	2,5%	2,50%	100%
traballadores cualif. e semicualif.	65,6%	19,5%	7,6%	4,1%	0%	0%	3,20%	100%
traballadores agric. e non cualif. non agric.	66,7%	33,3%	0%	0%	0%	0%	0%	100%
Forzas Armadas	0%	0%	0%	0%	0%	0%	0%	0%
XÉNERO								
varón	67,4%	18,9%	5,8%	3,9%	1,9%	1,4%	0,6%	100%
muller	72,6%	16,8%	4%	0,4%	2,8%	1,7%	1,7%	100%
INGRESOS								
ata 250 €	66,1%	28%	2,1%	1,3%	0%	2,5%	0%	100%
de 250 a 420 €	61,7%	27,7%	5,2%	1,1%	2,1%	1,1%	1,1%	100%
de 420 a 840 €	76,7%	9,1%	7%	1,2%	3,6%	1,2%	1,2%	100%
de 840 a 1.260 €	76,5%	6,5%	5,2%	5,3%	2,6%	1,3%	2,6%	100%
de 1.260 a 2.100 €	66,2%	28%	2,4%	1%	0%	2,4%	0%	100%
de 2.100 a 2.940 €	61,7%	27,6%	5,3%	1,1%	2,1%	1,1%	1,1%	100%
máis de 3.000 €	76,7%	9,1%	7%	1,2%	3,6%	1,2%	1,2%	100%

Táboa 4.1.10. Ámbitos de adquisición do galego en Lugo

	familia	escola	amigos	veciños	traballo	medios	outros	total
TOTAL LUGO	72,8%	19,3%	3,9%	1%	1,3%	0,3%	1,3%	100%
HÁBITAT DE NACEMENTO								
menos de 5.000	88%	11%	1%	0%	0%	0%	0%	100%
de 5.001 a 100%00	100%	0%	0%	0%	0%	0%	0%	100%
de 100%01 a 20.000	90,9%	9,1%	0%	0%	0%	0%	0%	100%
de 20.001 a 50.000	100%	0%	0%	0%	0%	0%	0%	100%
máis de 50.000	71,1%	23,9%	2,5%	0,5%	0,5%	0,5%	1%	100%
fóra de Galicia	43,2%	16,7%	20%	3,4%	10%	3,3%	3,4%	100%
ESTUDOS								
sen estudos	100%	0%	0%	0%	0%	0%	0%	100%
Primarios	83,4%	9,8%	6,8%	0%	0%	0%	0%	100%
E. S. O	71,2%	21,6%	1,9%	1,9%	1,9%	0%	1,5%	100%
F.P	71,4%	22,1%	2,3%	2,1%	2,1%	0%	0%	100%
bacharelato	71,1%	20,4%	5,3%	2,6%	0,0%	0,6%	0%	100%
universitarios	70,8%	19,2%	5,4%	0%	1,5%	0,8%	2,3%	100%
IDADE								
15 a 24 anos	67,3%	29,5%	1,6%	0%	1,6%	0%	0%	100%
25 a 34 anos	67,9%	25,3%	4,8%	0%	1%	1%	0%	100%
35 a 44 anos	75%	13,8%	5,5%	2,3%	1,1%	0%	2,3%	100%
45 a 54 anos	79,5%	9,5%	4,1%	1,4%	1,4%	1,4%	2,7%	100%
OCUPACION								
profesionais, técnicos e similares	75,5%	17,4%	3,5%	0%	1,8%	0%	1,8%	100%
membros do gob., directivos, AA. PP.	69,4%	16,5%	8,8%	0%	2,7%	0%	2,6%	100%
prop. e xerentes da host., com. e agric.	85,7%	14,3%	0%	0%	0%	0%	0%	100%
cadros medios	80%	20%	0%	0%	0%	0%	0%	100%
capataces e persoal encargado	75%	25%	0%	0%	0%	0%	0%	100%
persoal administrativo e similares	70%	15%	5%	5%	0%	0%	0%	100%
comerciantes, vendedores e similares	73,1%	23,1%	3,8%	0%	0%	0%	0%	100%
persoal dos servizos	75,5%	12,5%	4%	0%	4%	0%	4%	100%
traballadores cualif. e semicualif.	77,8%	14,3%	7,9%	0%	0%	0%	0%	100%
traballadores agric. e non cualif. non agric.	83,3%	16,7%	0%	0%	0%	0%	0%	100%
Forzas Armadas	50%	50%	0%	0%	0%	0%	0%	100%
XÉNERO								
varón	76%	18%	3,4%	0%	0,8%	0,8%	0,8%	100%
muller	69,4%	20,5%	4,2%	1,8%	1,7%	0,6%	1,8%	100%
INGRESOS								
ata 250 €	75%	25%	0%	0%	0%	0%	0%	100%
de 250 a 420 €	71,4%	28,6%	0%	0%	0%	0%	0%	100%
de 420 a 840 €	71,4%	18,9%	4,8%	0%	4,9%	0%	0%	100%
de 840 a 1.260 €	77,6%	16,4%	2,4%	1,2%	1,2%	0%	1,2%	100%
de 1.260 a 2.100% €	71,4%	19,5%	5,2%	1,3%	1,3%	1,3%	0%	100%
de 2.100% a 2.940 €	68,7%	21,5%	7,1%	0%	0%	0%	3,7%	100%
máis de 3.000 €	75,4%	24,6%	0%	0%	0%	0%	0%	100%

Táboa 4.1.11. Ámbitos de adquisición do galego en Ourense

	familia	escola	amigos	veciños	traballo	medios	outros	total
TOTAL OURENSE	72,4%	18,6%	1,3%	3,2%	2,4%	0%	2,1%	100%
HÁBITAT DE NACEMENTO								
menos de 5.000	95,8%	4,2%	0%	0%	0%	0%	0%	100%
de 5.001 a 10.000	89,7%	10,3%	0%	0%	0%	0%	0%	100%
de 10.001 a 20.000	75%	25%	0%	0%	0%	0%	0%	100%
de 20.001 a 50.000	66,7%	33,3%	0%	0%	0%	0%	0%	100%
máis de 50.000	73,6%	22%	0%	0,7%	1,3%	0%	0%	100%
fóra de Galicia	50%	11,3%	0%	3,8%	11,3%	0%	0%	100%
ESTUDOS								
sen estudos	100%	0%	0%	0%	0%	0%	0%	100%
primarios	90%	5%	2,5%	0%	2,5%	0%	0%	100%
E.S.O.	78,2%	14,1%	2,6%	1,3%	2,6%	0%	1,2%	100%
F.P.	73%	17,5%	4,7%	1,6%	3,2%	0%	0%	100%
bacharelato	71,4%	12,5%	3,5%	3,5%	5,4%	0%	5,4%	100%
universitarios	62,1%	29,0%	3,6%	1,5%	1,5%	0%	2,3%	100%
IDADE								
15 a 24 anos	62%	36%	2%	0%	0%	0%	0%	100%
25 a 34 anos	70%	23%	2%	2%	3%	0%	0%	100%
35 a 44 anos	77,2%	10,9%	5,9%	1%	2%	0%	3%	100%
45 a 54 anos	80,5%	5,7%	3,5%	2,3%	4,6%	0%	3,4%	100%
OCUPACION								
profesionais, técnicos e similares	68,3%	29,3%	0%	2,4%	0%	0%	0%	100%
membros do gov., directivos, AA. PP.	68,9%	11,1%	8,9%	2,2%	4,4%	0%	4,5%	100%
prop. e xerentes da host., com. e agric.	79,4%	5,7%	5,7%	2,9%	0%	0%	6,3%	100%
cadros medios	75%	25%	0%	0%	0%	0%	0%	100%
capataces e persoal encargado	83,3%	16,7%	0%	0%	0%	0%	0%	100%
persoal administrativo e similares	76,1%	14,4%	2,8%	0%	6,7%	0%	0%	100%
comerciantes, vendedores e similares	73,7%	13,2%	5,3%	0%	5,3%	0%	2,6%	100%
persoal dos servizos	67,4%	14%	4,7%	4,6%	9,3%	0%	0%	100%
traballadores cualif. e semicualif.	73,7%	16,9%	4,8%	4,6%	0%	0%	0%	100%
traballadores agric. e non cualif. non agric.	100%	0%	0%	0%	0%	0%	0%	100%
Forzas Armadas	0%	100%	0%	0%	0%	0%	0%	100%
XÉNERO								
varón	74%	21%	2,8%	1,1%	1,1%	0%	0%	100%
muller	71%	16,6%	4,1%	1,6%	3,6%	0%	3,1%	100%
INGRESOS								
ata 250 €	0%	0%	0%	0%	0%	0%	0%	100%
de 250 a 420 €	66,7%	0%	0%	0%	0%	0%	33,3%	100%
de 420 a 840 €	82,8%	13,8%	0%	0%	3,4%	0%	0%	100%
de 840 a 1.260 €	75,8%	9,7%	3,8%	1,6%	7,9%	0%	1,2%	100%
de 1.260 a 2.100 €	57,7%	32,9%	3,8%	2,5%	2,5%	0%	1,6%	100%
de 2.100 a 2.940 €	63,7%	26,8%	9,5%	0%	0%	0%	0%	100%
máis de 3.000 €	57,1%	28,6%	0%	14,3%	0%	0%	0%	100%

Táboa 4.1.12. Ámbitos de adquisición do galego en Pontevedra

	familia	escola	amigos	veciños	traballo	medios	outros	total
TOTAL PONTEVEDRA	69%	21,5%	3,7%	1,7%	1,7%	0,5%	1,5%	100%
HÁBITAT DE NACEMENTO								
menos de 5.000	88,9%	11,1%	0%	0%	0%	0%	0%	100%
de 5.001 a 10.000	90,8%	9,2%	0%	0%	0%	0%	0%	100%
de 10.001 a 20.000	83,3%	16,7%	0%	0%	0%	0%	0%	100%
de 20.001 a 50.000	66,7%	33,3%	0%	0%	0%	0%	0%	100%
máis de 50.000	69,5%	23,6%	3,4%	1,7%	1,2%	0,6%	0%	100%
fóra de Galicia	47,5%	23,1%	10,2%	5%	7,1%	0%	7,1%	100%
ESTUDOS								
sen estudos	75%	25%	0%	0%	0%	0%	0%	100%
primarios	80%	10%	6,7%	3,3%	0%	0%	0%	100%
E.S.O.	72%	20%	4%	4%	0%	0%	0%	100%
F.P.	72,7%	22,7%	2,3%	0%	2,3%	0%	0%	100%
bacharelato	64,3%	25%	7,1%	0%	3,6%	0%	0%	100%
universitarios	65,8%	24,2%	2,5%	1,7%	2,5%	0%	3,3%	100%
IDADE								
15 a 24 anos	84,4%	14,1%	1,5%	0%	0%	0%	0%	100%
25 a 34 anos	79,3%	19,5%	1,2%	0%	0%	0%	0%	100%
35 a 44 anos	74%	26%	0%	0%	0%	0%	0%	100%
45 a 54 anos	62,5%	32,9%	1,6%	0%	0%	0%	0%	100%
OCUPACION								
profesionais, técnicos e similares	72,2%	20,7%	4,7%	0%	2,3%	0%	0%	100%
membros do gob., directivos, AA. PP.	65,4%	15%	5%	2,5%	4,9%	0%	7,2%	100%
prop. e xerentes da host., com. e agric.	69,7%	19,7%	10,6%	0%	0%	0%	0%	100%
cadros medios	100%	0%	0%	0%	0%	0%	0%	100%
capataces e persoal encargado	0%	20%	0%	0%	0%	0%	0%	100%
persoal administrativo e similares	80%	34%	0%	0%	4%	0%	4%	100%
comerciantes, vendedores e similares	58%	21,1%	5,3%	5,3%	0%	0%	0%	100%
persoal dos servizos	68,3%	9,1%	9,1%	0%	0%	0%	0%	100%
traballadores cualif. e semicualif.	81,8%	18,2%	0%	0%	0%	0%	0%	100%
traballadores agric. e non cualif. non agric.	81,8%	0%	0%	0%	0%	0%	0%	100%
Forzas Armadas	50%	50%	0%	0%	0%	0%	0%	100%
XÉNERO								
varón	68,9%	20,9%	4,5%	2,7%	1,5%	0%	1,5%	100%
muller	69%	21,8%	2,8%	1,4%	2,1%	0,7%	2,2%	100%
INGRESOS								
ata 250 €	0%	0%	0%	0%	0%	0%	0%	100%
de 250 a 420 €	71,4%	14,3%	0%	14,3%	0%	0%	0%	100%
de 420 a 840 €	71,7%	21,4%	6,9%	0%	0%	0%	0%	100%
de 840 a 1.260 €	74%	16%	6%	0%	4%	0%	3%	100%
de 1.260 a 2.100 €	69%	21%	2,5%	2,5%	2,5%	0%	2,5%	100%
de 2.100 a 2.940 €	59,5%	28,1%	3,1%	0%	3,1%	3,1%	3,1%	100%
máis de 3.000 €	64%	28%	8%	0%	0%	0%	0%	100%

Táboa 4.1.13. Ámbitos de adquisición do galego en Vigo

	familia	escola	amigos	veciños	traballo	medios	outros	total
TOTAL VIGO	58,3%	30,9%	2,9%	2,3%	1%	1,8%	2,8%	100%
HÁBITAT DE NACEMENTO								
menos de 5.000	92,9%	2,5%	2,3%	2,3%	0%	0%	0%	100%
de 5.001 a 10.000	87,6%	9,6%	2,8%	0%	0%	0%	0%	100%
de 10.001 a 20.000	71,4%	28,6%	0%	0%	0%	0%	0%	100%
de 20.001 a 50.000	71,4%	23,8%	4,8%	0%	0%	0%	0%	100%
máis de 50.000	57,4%	35,8%	1,8%	1,8%	0,1%	1,3%	1,8%	100%
fóra de Galicia	40%	23,1%	9%	5,8%	5,8%	5,8%	10,5%	100%
ESTUDOS								
sen estudos	100%	0%	0%	0%	0%	0%	0%	100%
primarios	0%	19,7%	5,7%	4,7%	0,8%	1,8%	2,5%	100%
E. S. O.	64,8%	31,8%	4,3%	2,7%	1,1%	0,5%	0%	100%
F.P.	59,6%	29,2%	2,8%	2,3%	1,4%	1,4%	2,3%	100%
bacharelato	60,6%	35,7%	0,8%	0,8%	1,6%	1,6%	4,7%	100%
universitarios	54,8%	34%	2,2%	2%	0,3%	2,5%	4,2%	100%
IDADE								
15 a 24 anos	51,9%	46,8%	0%	0,4%	0%	0,9%	0%	100%
25 a 34 anos	52,1%	40,1%	1,6%	1%	1,7%	2%	1,6%	100%
35 a 44 anos	62,5%	26,4%	2,4%	2%	1,2%	2%	3,6%	100%
45 a 54 anos	67,5%	7,7%	8,7%	6,1%	0,9%	2,6%	6,5%	100%
OCUPACION								
profesionais, técnicos e similares	54%	36%	2%	1,3%	0,9%	0,9%	4,9%	100%
membros do gob., directivos, AA. PP.	59%	16,5%	1,6%	1,6%	1,6%	8,2%	11,5%	100%
prop. e xerentes da host., com. e agric.	65,2%	30,4%	0%	0%	4,4%	0%	0%	100%
cadros medios	63,1%	25,2%	0%	2,7%	2,7%	0%	6,3%	100%
capataces e persoal encargado	66,7%	11,1%	11,1%	0%	0%	11,1%	0%	100%
persoal administrativo e similares	58,5%	27,4%	4,2%	2,8%	0%	2,8%	4,3%	100%
comerciantes, vendedores e similares	55,1%	35,8%	6,1%	1%	0%	1%	1%	100%
persoal dos servizos	54,1%	28,7%	7,5%	2,2%	1,1%	5,3%	1,1%	100%
traballadores cualif. e semicualif.	64,4%	28%	1,2%	0,6%	3%	1,2%	1,6%	100%
traballadores agric. e non cualif. non agric.	0%	0%	0%	0%	0%	0%	0%	100%
Forzas Armadas	0%	0%	0%	0%	0%	0%	0%	0%
XÉNERO								
varón	57,1%	32,5%	2,4%	1,4%	1,8%	2%	2,8%	100%
muller	59,1%	29,4%	3,5%	3,1%	0,2%	1,6%	2,9%	100%
INGRESOS								
ata 250 €	51,6%	45,2%	0%	0%	0%	0%	3,2%	100%
de 250 a 420 €	76%	4,8%	4,8%	4,8%	0%	0%	4,8%	100%
de 420 a 840 €	54,1%	37,8%	4,5%	0,9%	0%	0,9%	0,9%	100%
de 840 a 1.260 €	56,4%	33,5%	2,8%	3,5%	0,9%	2,2%	2,6%	100%
de 1.260 a 2.100 €	58,7%	31,1%	3,8%	0,4%	1,3%	3%	3%	100%
de 2.100 a 2.940 €	64,4%	26%	1,9%	2,9%	0,9%	2,9%	0%	100%
máis de 3.000 €	53%	31,3%	6,3%	0%	1%	3,1%	6,3%	100%

4.2. Ámbitos de adquisición do castelán

Táboa 4.2.1. Ámbitos de adquisición do castelán en Galicia

	familia	escola	amigos	veciños	traballo	medios	outros	total
TOTAL GALICIA	70,5%	19,9%	3,8%	1,8%	2%	0,8%	1,2%	100%
HÁBITAT DE NACEMENTO								
menos de 5.000	32,6%	62,3%	2,3%	1%	1%	0,7%	0,1%	100%
de 5.001 a 10.000	40,9%	53,6%	3,1%	0,2%	1,5%	0,5%	0,2%	100%
de 10.001 a 20.000	62,3%	34,4%	1,6%	0,2%	1,2%	0,3%	0%	100%
de 20.001 a 50.000	65,4%	33,6%	0,4%	0%	0,1%	0,4%	0,1%	100%
máis de 50.000	75,2%	23,2%	1%	0%	0,1%	0,4%	0,1%	100%
fóra de Galicia	77,9%	16,4%	2,9%	0,3%	1,1%	0,7%	0,7%	100%
HÁBITAT DE RESIDENCIA								
menos de 5.000	36,7%	58,7%	2,5%	0,5%	0,5%	0,9%	0,2%	100%
de 5.001 a 10.000	52,8%	41,4%	3,2%	0,1%	1,5%	0,8%	0,2%	100%
de 10.001 a 20.000	66,1%	30,5%	1,9%	0,2%	1%	0,1%	0,2%	100%
de 20.001 a 50.000	65,6%	31,8%	1,1%	0,4%	0,4%	0,5%	0,2%	100%
máis de 50.000	73,3%	24,5%	1,1%	0,2%	0,4%	0,3%	0,2%	100%
ESTUDOS								
sen estudos	33,4%	43,1%	7%	2,4%	10,2%	3,9%	0%	100%
primarios	43%	51,8%	2,7%	0,4%	1,5%	0,4%	0,2%	100%
E. S. O.	60,8%	35,5%	2%	0,2%	0,8%	0,5%	0,2%	100%
F.P.	61,8%	35,8%	1,5%	0,2%	0,4%	0,1%	0,2%	100%
bacharelato	73,7%	24,5%	1,1%	0%	0%	0,5%	0,2%	100%
universitarios	72,2%	25,4%	1,3%	0,2%	0,1%	0,5%	0,3%	100%
IDADE								
15 a 24 anos	81,9%	15,9%	1,5%	0%	0%	0,8%	0%	100%
25 a 34 anos	69,2%	27,4%	2,4%	0,1%	0,2%	0,4%	0,3%	100%
35 a 44 anos	64,7%	33,3%	1%	0,1%	0,4%	0,4%	0,1%	100%
45 a 54 anos	52,8%	41,9%	2,5%	0,5%	1,6%	0,5%	0,2%	100%
OCUPACIÓN								
profesionais, técnicos e similares	65,4%	31,7%	1,3%	0,1%	0,8%	0,5%	0,2%	100%
membros do gob., directivos, AA. PP.	62,5%	34,7%	1,3%	0,3%	0,9%	0,3%	0%	100%
prop. e xerentes da host., com. e agric.	51,3%	44,3%	3,2%	0,2%	1%	0%	0%	100%
cadros medios	60,3%	38%	0,5%	0%	1,2%	0%	0%	100%
capataces e persoal encargado	56%	38,4%	1,4%	2%	1,4%	0,8%	0%	100%
persoal administrativo e similares	66,4%	32,3%	1,2%	0%	0%	0%	0,1%	100%
comerciantes, vendedores e similares	63,5%	33,4%	1,4%	0,2%	0,9%	0,4%	0,2%	100%
persoal dos servizos	54,2%	42,1%	2,1%	0,3%	0,9%	0,3%	0,1%	100%
traballadores cualif. e semicualif.	56,7%	39,6%	1,8%	0%	1,1%	0,6%	0,2%	100%
traballadores agric. e non cualif. non agric.	31,7%	61,1%	3,6%	0%	3,1%	0,5%	0%	100%
Forzas Armadas	69,4%	30,6%	0%	0%	0%	0%	0%	100%
XÉNERO								
varón	59,8%	36,2%	2,3%	0,2%	0,9%	0,4%	0,2%	100%
muller	64,8%	32,2%	1,4%	0,3%	0,6%	0,5%	0,2%	100%
INGRESOS								
ata 250 €	64,1%	32,4%	1,4%	0%	1,4%	0%	0,7%	100%
de 250 a 420 €	54%	39%	2,4%	0,9%	2,8%	0%	0,9%	100%
de 420 a 840 €	54%	41,2%	2,5%	0,4%	1,2%	0,3%	0,4%	100%
de 840 a 1.260 €	59,9%	36,7%	2%	0,3%	0,4%	0,6%	0,1%	100%
de 1.260 a 2.100 €	63,7%	33,5%	1,4%	0%	0,9%	0,4%	0,1%	100%
de 2.100 a 2.940 €	66,1%	31,1%	1,6%	0%	0,3%	0,3%	0,3%	100%
máis de 3.000 €	70,5%	27%	1,4%	0,3%	0,8%	0%	0%	100%

Táboa 4.2.2. Ámbitos de adquisición do castelán en concellos de menos de 5.000 habitantes

	familia	escola	amigos	veciños	traballo	medios	outros	total
TOTAL concellos menos de 5.000	36,7%	58,7%	2,5%	0,5%	0,5%	0,9%	0,2%	100%
HÁBITAT DE NACEMENTO								
menos de 5.000	32,8%	62,5%	2,5%	1%	1%	0,9%	0,3%	100%
de 5.001 a 10.000	40,9%	53,5%	3,1%	0,2%	1,5%	0,5%	0,3%	100%
de 10.001 a 20.000	62,3%	34,3%	1,6%	0,2%	1,2%	0,4%	0%	100%
de 20.001 a 50.000	65,4%	33,6%	0,4%	0%	0,1%	0,4%	0,1%	100%
máis de 50.000	75,3%	23,2%	1%	0%	0,1%	0,3%	0,1%	100%
fóra de Galicia	77,8%	16,4%	2,9%	0,3%	1,1%	0,7%	0,8%	100%
ESTUDOS								
sen estudos	34,5%	43,9%	7%	2,4%	10,2%	3,9%	0%	100%
primarios	43%	51,8%	2,7%	0,4%	1,5%	0,4%	0,2%	100%
E.S.O.	60,8%	35,5%	2%	0,2%	0,8%	0,5%	0,2%	100%
F.P.	61,8%	35,8%	1,5%	0,2%	0,4%	0,1%	0,2%	100%
bacharelato	73,7%	24,5%	1,1%	0%	0%	0,5%	0,2%	100%
universitarios	72,2%	25,4%	1,3%	0,2%	0,1%	0,5%	0,3%	100%
IDADE								
15 a 24 anos	69,5%	27,1%	2,5%	0%	0,1%	0,5%	0,3%	100%
25 a 34 anos	67,1%	30,4%	1,3%	0,2%	0,5%	0,4%	0,1%	100%
35 a 44 anos	60,3%	37,7%	0,7%	0,3%	0,6%	0,3%	0,1%	100%
45 a 54 anos	51,4%	42,3%	3%	0,5%	1,7%	0,6%	0,5%	100%
OCUPACIÓN								
profesionais, técnicos e similares	48%	46%	2%	0%	2%	0%	2%	100%
membros do gob., directivos, AA. PP.	45,1%	52,5%	0,8%	0,8%	0%	0,8%	0%	100%
prop. e xerentes da host., com. e agric.	24,3%	71,8%	3,9%	0%	0%	0%	0%	100%
cadros medios	40%	60%	0%	0%	0%	0%	0%	100%
capataces e persoal encargado	20%	70%	0%	3,3%	3,3%	0%	3,4%	100%
persoal administrativo e similares	41,5%	54,8%	3,7%	0%	0%	0%	0%	100%
comerciantes, vendedores e similares	40,3%	56%	3,7%	0%	0%	0%	0%	100%
persoal dos servizos	26,6%	71,4%	1%	0%	0%	1%	0%	100%
traballadores cualif. e semicualif.	24,7%	71%	3,3%	0%	0,5%	0%	0,5%	100%
traballadores agric. e non cualif. non agric.	14,1%	76,5%	1,3%	0%	1,3%	5,6%	1,3%	100%
Forzas Armadas	0%	0%	0%	0%	0%	0%	0%	100%
XÉNERO								
varón	59,8%	36,2%	2,3%	0,2%	0,9%	0,4%	0,2%	100%
muller	64,8%	32,2%	1,4%	0,3%	0,6%	0,5%	0,2%	100%
INGRESOS								
ata 250 €	64,1%	32,4%	1,4%	0%	1,4%	0%	0,7%	100%
de 250 a 420 €	54%	39%	2,4%	0,9%	2,8%	0%	0,9%	100%
de 420 a 840 €	54%	41,2%	2,5%	0,4%	1,2%	0,3%	0,4%	100%
de 840 a 1.260 €	59,9%	36,7%	2%	0,3%	0,4%	0,6%	0,1%	100%
de 1.260 a 2.100 €	63,8%	33,6%	1,4%	0%	0,9%	0,4%	0,1%	100%
de 2.100 a 2.940 €	66,3%	31,1%	1,7%	0%	0,3%	0,3%	0,3%	100%
máis de 3.000 €	70,5%	27%	1,4%	0,4%	0,7%	0%	0%	100%

Táboa 4.2.3. Ámbitos de adquisición do castelán en concellos de 5.001 a 10.000 habitantes

	familia	escola	amigos	veciños	traballo	medios	outros	total
TOTAL concellos de 5.001 a 10.000 habitantes	52,8%	41,4%	3,2%	0,1%	1,5%	0,8%	0,2%	100%
HÁBITAT DE NACEMENTO								
menos de 5.000	34,8%	54,3%	6,5%	0%	2,2%	0%	2,2%	100%
de 5.001 a 10.000	40%	54,4%	3%	0,2%	1,4%	0,8%	0,2%	100%
de 10.001 a 20.000	78,9%	14,6%	0%	0%	4%	2,5%	0%	100%
de 20.001 a 50.000	65,6%	34,4%	0%	0%	0%	0%	0%	100%
máis de 50.000	72,5%	25,5%	2%	0%	0%	0%	0%	100%
fóra de Galicia	75,8%	14,6%	5,6%	0%	2,5%	1,5%	0%	100%
ESTUDOS								
sen estudos	36,2%	27,2%	7,7%	7,7%	13,5%	7,7%	0%	100%
primarios	35,2%	57,5%	3%	0%	3,3%	0,5%	0,5%	100%
E.S.O.	52,9%	40,5%	5,2%	0%	0,7%	0,7%	0%	100%
F.P.	53,5%	42,2%	2,2%	0%	0,7%	0,7%	0,7%	100%
bacharelato	65,9%	31,3%	1,7%	0%	0%	1,1%	0%	100%
universitarios	62,5%	33,3%	2,9%	0%	0,5%	0,8%	0%	100%
IDADE								
15 a 24 anos	55,5%	37,1%	5,9%	0%	0,5%	0,5%	0,5%	100%
25 a 34 anos	59,9%	36,4%	1,6%	0%	0,5%	1,6%	0%	100%
35 a 44 anos	52,5%	44,9%	0,8%	0%	1,3%	0,5%	0%	100%
45 a 54 anos	41,8%	47,9%	4,7%	0,6%	3,8%	0,6%	0,6%	100%
OCUPACIÓN								
profesionais, técnicos e similares	61,6%	31,8%	3%	0%	2,6%	1%	0%	100%
membros do gob., directivos, AA. PP.	57%	36,7%	3,8%	0%	0%	2,5%	0%	100%
prop. e xerentes da host., com. e agric.	50%	45,6%	1,7%	0%	2,7%	0%	0%	100%
cadros medios	30%	50%	0%	0%	20%	0%	0%	100%
capataces e persoal encargado	38,1%	52,4%	9,5%	0%	0%	0%	0%	100%
persoal administrativo e similares	63,6%	34,1%	2,1%	0%	0%	0%	0%	100%
comerciantes, vendedores e similares	58,2%	36,2%	1,2%	0%	3,2%	1,2%	0%	100%
persoal dos servizos	38,6%	59,2%	0%	0%	2,8%	0%	0%	100%
traballadores cualif. e semicualif.	44,3%	49,8%	2,5%	0%	1,3%	1,3%	0,8%	100%
traballadores agric. e non cualif. non agric.	20,7%	72,4%	6,9%	0%	0%	0%	0%	100%
Forzas Armadas	40%	60%	0%	0%	0%	0%	0%	100%
XÉNERO								
varón	48,4%	44,9%	4,3%	0%	1,6%	0,8%	0%	100%
muller	57,2%	37,7%	2,3%	0,3%	1,4%	0,7%	0,4%	100%
INGRESOS								
ata 250 €	63,2%	36,8%	0%	0%	0%	0%	0%	100%
de 250 a 420 €	40%	55,1%	0%	0%	4,9%	0%	0%	100%
de 420 a 840 €	51,6%	38,2%	4,1%	1%	3,1%	1%	1%	100%
de 840 a 1.260 €	52,5%	44,4%	2,5%	0%	0%	0,6%	0%	100%
de 1.260 a 2.100 €	53,6%	40,9%	2,1%	0%	2,7%	0,7%	0%	100%
de 2.100 a 2.940 €	58,4%	34,8%	6,8%	0%	0%	0%	0%	100%
máis de 3.000 €	69,6%	23,9%	6,5%	0%	0%	0%	0%	100%

Táboa 4.2.4. Ámbitos de adquisición do castelán en concellos de 10.001 a 20.000 habitantes

	familia	escola	amigos	veciños	traballo	medios	outros	total
TOTAL concellos de 10.001 a 20.000 habitantes	66,1%	30,5%	1,9%	0,2%	1%	0,1%	0,2%	100%
HÁBITAT DE NACEMENTO								
menos de 5.000	34,1%	55,7%	5%	2,5%	1,2%	0%	1,5%	100%
de 5.001 a 10.000	47,4%	43,6%	3,6%	0%	5,4%	0%	0%	100%
de 10.001 a 20.000	61,8%	34,7%	1,6%	0%	1,1%	0%	0,8%	100%
de 20.001 a 50.000	70,3%	29,7%	0%	0%	0%	0%	0%	100%
máis de 50.000	81,1%	18,5%	0,4%	0%	0%	0%	0%	100%
fóra de Galicia	76,2%	16,1%	3,5%	0%	0,7%	0,7%	2,8%	100%
ESTUDOS								
sen estudos	29,5%	20%	20%	0%	20%	10,5%	0%	100%
primarios	48,1%	45,2%	4,1%	0,4%	2,2%	0%	0%	100%
E.S.O.	61,8%	34,9%	2,3%	0,5%	0,5%	0%	0%	100%
F.P.	62,9%	35,8%	0,6%	0%	0,6%	0%	0,6%	100%
bacharelato	88,7%	10,1%	0%	0%	0%	0%	1,2%	100%
universitarios	78,6%	19,7%	1,1%	0%	0,6%	0%	0%	100%
IDADE								
15 a 24 anos	79,5%	18,6%	1,4%	0%	0%	0%	0,5%	100%
25 a 34 anos	72%	26%	0,4%	0%	1,2%	0%	0,4%	100%
35 a 44 anos	59,2%	39%	0,4%	0,7%	0,7%	0%	0%	100%
45 a 54 anos	50,6%	40,5%	6,4%	0%	2,1%	0,4%	0%	100%
OCUPACIÓN								
profesionais, técnicos e similares	60,6%	36,4%	1,4%	0%	0,8%	0%	0,8%	100%
membros do gob., directivos, AA. PP.	55,4%	39,5%	1,6%	0%	3,5%	0%	0%	100%
prop. e xerentes da host., com. e agric.	62,4%	31,7%	5,9%	0%	0%	0%	0%	100%
cadros medios	67,9%	32,1%	0%	0%	0%	0%	0%	100%
capataces e persoal encargado	70,2%	24,2%	0%	0%	5,6%	0%	0%	100%
persoal administrativo e similares	66,4%	33,6%	0%	0%	0%	0%	0%	100%
comerciantes, vendedores e similares	64,3%	34,4%	1,3%	0%	0%	0%	0%	100%
persoal dos servizos	50%	44,2%	3,4%	1,2%	1,2%	0%	0%	100%
traballadores cualif. e semicualif.	68,6%	28%	1,7%	0%	1,7%	0%	0%	100%
traballadores agric. e non cualif. non agric.	56,7%	43,3%	0%	0%	0%	0%	0%	100%
Forzas Armadas	0%	0%	0%	0%	0%	0%	0%	0%
XÉNERO								
varón	64,2%	31,8%	2,7%	0%	1,1%	0,2%	0%	100%
muller	67,9%	29,3%	1,2%	0,4%	0,8%	0%	0,4%	100%
INGRESOS								
ata 250 €	66,4%	25%	0%	0%	8,6%	0%	0%	100%
de 250 a 420 €	60,5%	30,1%	0%	4,7%	4,7%	0%	0%	100%
de 420 a 840 €	58,2%	35,1%	3,9%	0,7%	1,4%	0%	0,7%	100%
de 840 a 1.260 €	65,7%	31,9%	2%	0%	0,4%	0%	0%	100%
de 1.260 a 2.100 €	68,2%	29,5%	1,6%	0%	0,7%	0%	0%	100%
de 2.100 a 2.940 €	63,9%	31,9%	1,4%	0%	1,4%	0%	1,4%	100%
máis de 3.000 €	60,6%	36,1%	0%	0%	3,3%	0%	0%	100%

Táboa 4.2.5. Ámbitos de adquisición do castelán en concellos de 20.001 a 50.000 habitantes

	familia	escola	amigos	veciños	traballo	medios	outros	total
TOTAL concellos de 20.001 A 50.000 habitantes	65,6%	31,8%	1,1%	0,4%	0,4%	0,4%	0,5%	100%
HÁBITAT DE NACEMENTO								
menos de 5.000	41,5%	52,8%	5,7%	0%	0%	0%	0%	100%
de 5.001 a 10.000	42%	52%	2%	2%	0%	0%	0%	100%
de 10.001 a 20.000	56%	37,7%	2,3%	0,8%	2,4%	0,8%	0%	100%
de 20.001 a 50.000	64,2%	34,8%	0,4%	0%	0%	0,6%	0%	100%
máis de 50.000	73,6%	25%	1,1%	0%	0%	0,3%	0%	100%
fóra de Galicia	84,1%	12%	0,6%	1,4%	0,6%	0%	1,3%	100%
ESTUDOS								
sen estudos	34,6%	58,6%	0%	0%	3,4%	3,4%	0%	100%
primarios	44,9%	51,7%	1,9%	0%	1%	0,5%	0%	100%
E.S.O.	66,8%	31,7%	0%	1%	0%	0,5%	0%	100%
F.P.	69,2%	27,9%	2,4%	0%	0,5%	0%	0%	100%
bacharelato	79%	20%	1%	0%	0%	0%	0%	100%
universitarios	74,5%	23,5%	0,5%	0,5%	0%	0,5%	0,5%	100%
IDADE								
15 a 24 anos	74,7%	22,8%	1,4%	0,4%	0%	0,7%	0%	100%
25 a 34 anos	73,7%	24,3%	1,2%	0,6%	0%	0,2%	0%	100%
35 a 44 anos	62,7%	35,7%	0,4%	0%	0,8%	0%	0,4%	100%
45 a 54 anos	48,5%	47,2%	1,7%	0,4%	0,9%	0,9%	0,4%	100%
OCUPACIÓN								
profesionais, técnicos e similares	69,2%	30,8%	0%	0%	0%	0%	0%	100%
membros do gob., directivos, AA. PP.	70,4%	28,6%	0%	0,4%	0%	0%	0%	100%
prop. e xerentes da host., com. e agric.	50,6%	42,9%	3%	0%	1,5%	0%	0%	100%
cadros medios	50%	50%	0%	0%	0%	0%	0%	100%
capataces e persoal encargado	62,5%	25%	0%	12,5%	0%	0%	0%	100%
persoal administrativo e similares	71,1%	26,5%	2,4%	0%	0%	0%	0%	100%
comerciantes, vendedores e similares	66,9%	30,7%	0,8%	0%	0,8%	0,8%	0%	100%
persoal dos servizos	54,2%	41%	2,4%	0%	1,2%	1,2%	0%	100%
traballadores cualif. e semicualif.	55,1%	43%	1,2%	0%	0%	0,7%	0%	100%
traballadores agric. e non cualif. non agric.	50%	37,5%	12,5%	0%	0%	0%	0%	100%
Forzas Armadas	87,5%	12,5%	0%	0%	0%	0%	0%	100%
XÉNERO								
varón	64,6%	32,2%	1,2%	0,6%	0,6%	0,6%	0,2%	100%
muller	66,8%	31,1%	1,1%	0,2%	0,2%	0,4%	0,2%	100%
INGRESOS								
ata 250 €	85,7%	14,3%	0%	0%	0%	0%	0%	100%
de 250 a 420 €	50%	50%	0%	0%	0%	0%	0%	100%
de 420 a 840 €	57,8%	37,7%	3,1%	0,7%	0,7%	0%	0%	100%
de 840 a 1.260 €	66,1%	32,3%	0,3%	0,3%	0,3%	0,7%	0%	100%
de 1.260 a 2.100 €	63,3%	33,9%	1,3%	0,3%	0,3%	0,9%	0%	100%
de 2.100 a 2.940 €	66,7%	31,9%	1,4%	0%	0%	0%	0%	100%
máis de 3.000 €	87,1%	12,9%	0%	0%	0%	0%	0%	100%

Táboa 4.2.6. Ámbitos de adquisición do castelán en concellos de máis de 50.000 habitantes

	familia	escola	amigos	veciños	traballo	medios	outros	total
TOTAL concellos de máis de 50.000 habitantes	73,3%	24,5%	1,1%	0,2%	0,4%	0,3%	0,2%	100%
HÁBITAT DE NACEMENTO								
menos de 5.000	42,3%	53,1%	2,1%	0,2%	1,1%	1,1%	0,1%	100%
de 5.001 a 10.000	42%	54,3%	2,1%	0%	1,1%	0,5%	0%	100%
de 10.001 a 20.000	60,8%	37%	0,6%	0,6%	0,6%	0,2%	0,2%	100%
de 20.001 a 50.000	72%	25%	1,5%	0%	1,5%	0%	0%	100%
máis de 50.000	78,4%	20,4%	0,7%	0%	0,1%	0,2%	0,2%	100%
fóra de Galicia	80,4%	15,3%	1,8%	0,4%	1,3%	0,4%	0,4%	100%
ESTUDOS								
sen estudos	56,4%	32,5%	5,5%	0%	5,6%	0%	0%	100%
primarios	63,6%	32,5%	1,5%	0,8%	0,8%	0,3%	0,5%	100%
E.S.O.	71,1%	26,1%	1%	0%	1,2%	0,3%	0,3%	100%
F.P.	71,6%	26,7%	1,1%	0,1%	0,5%	0%	0%	100%
bacharelato	77,8%	21,2%	1,2%	0%	0%	0,2%	0%	100%
universitarios	76,8%	21,5%	0,9%	0,1%	0,1%	0,5%	0,1%	100%
IDADE								
15 a 24 anos	79%	19%	1,7%	0%	0%	0%	0,3%	100%
25 a 34 anos	75,6%	22,5%	1,2%	0%	0,4%	0,3%	0%	100%
35 a 44 anos	72,3%	26,3%	0,7%	0,2%	0,3%	0,2%	0%	100%
45 a 54 anos	66,2%	30,1%	1,2%	0,4%	0,8%	1,2%	0,1%	100%
OCUPACIÓN								
profesionais, técnicos e similares	72,3%	26,4%	1%	0%	0%	0,3%	0%	100%
membros do gob., directivos, AA. PP.	64,5%	32,6%	1,5%	0,7%	0,7%	0%	0%	100%
prop. e xerentes da host., com. e agric.	66,7%	32,2%	1,1%	0%	0%	0%	0%	100%
cadros medios	73,9%	26,1%	0%	0%	0%	0%	0%	100%
capataces e persoal encargado	73,2%	26,1%	0,5%	0%	0%	0%	0,2%	100%
persoal administrativo e similares	72,1%	25,1%	1,2%	0,5%	0,5%	0,3%	0,3%	100%
comerciantes, vendedores e similares	68,2%	29,1%	1,8%	0%	0,3%	0,3%	0,3%	100%
persoal dos servizos	72,6%	24,8%	0,8%	0%	1,3%	0,5%	0%	100%
traballadores cualif. e semicualif.	58,5%	33,5%	8%	0%	0%	0%	0%	100%
traballadores agric. e non cualif. non agric.	78,9%	21,1%	0%	0%	0%	0%	0%	100%
Forzas Armadas	0%	0%	0%	0%	0%	0%	0%	0%
XÉNERO								
varón	34,7%	59,9%	3,4%	0,4%	0,8%	0,4%	0,4%	100%
muller	39%	57,3%	1,7%	0,6%	0,2%	1,3%	0%	100%
INGRESOS								
ata 250 €	27%	63,8%	0%	0%	0%	0%	9,2%	100%
de 250 a 420 €	42,7%	38,1%	13,4%	0%	2,9%	0%	2,9%	100%
de 420 a 840 €	29,9%	69%	1,1%	0%	0%	0%	0%	100%
de 840 a 1.260 €	33,2%	58%	3,8%	1,2%	1,2%	2,6%	0%	100%
de 1.260 a 2.100 €	35,9%	61%	2,1%	0%	0,5%	0,5%	0%	100%
de 2.100 a 2.940 €	46,9%	51,8%	0%	0%	0%	1,3%	0%	100%
máis de 3.000 €	50%	50%	0%	0%	0%	0%	0%	100%

Táboa 4.2.7. Ámbitos de adquisición do castelán na Coruña

	familia	escola	amigos	veciños	traballo	medios	outros	total
TOTAL A CORUÑA	68,8%	29,1%	0,9%	0,2%	0,4%	0,4%	0,2%	100%
HÁBITAT DE NACEMENTO								
menos de 5.000	27,5%	70,5%	0%	0%	2%	0%	0%	100%
de 5.001 a 10.000	31%	67,2%	1,8%	0%	0%	0%	0%	100%
de 10.001 a 20.000	50%	43,4%	2,2%	2,2%	0%	2,2%	0%	100%
de 20.001 a 50.000	57,2%	28,6%	7,1%	0%	0%	0%	7,1%	100%
máis de 50.000	76,4%	22,3%	0,7%	0%	0%	0,4%	0,2%	100%
fóra de Galicia	76,7%	19,9%	1,3%	0,7%	0,7%	0,7%	0,7%	100%
ESTUDOS								
sen estudos	100%	0%	0%	0%	0%	0%	0%	100%
primarios	45,6%	51%	1,1%	1,1%	0%	0%	1,2%	100%
E.S.O.	67,7%	31,6%	0%	0%	0%	0,7%	0%	100%
F.P.	67%	30,3%	1,6%	0%	1,1%	0%	0%	100%
bacharelato	74%	23,7%	1,5%	0%	0%	0,8%	0%	100%
universitarios	73,3%	24,3%	0,9%	0,3%	0%	0,6%	0,6%	100%
IDADE								
15 a 24 anos	68,5%	28,7%	1,7%	0%	0%	1,1%	0%	100%
25 a 34 anos	73%	25,3%	0,7%	0%	0,3%	0,7%	0%	100%
35 a 44 anos	70,5%	28%	0,5%	0%	0,5%	0%	0,5%	100%
45 a 54 anos	61,4%	35,1%	1,5%	1%	0%	0%	1%	100%
OCUPACIÓN								
profesionais, técnicos e similares	74,3%	24,3%	0%	0%	0,7%	0,7%	0%	100%
membros do gov., directivos, AA. PP.	77,3%	20,5%	2,2%	0%	0%	0%	0%	100%
prop. e xerentes da host., com. e agríc.	61,8%	28,6%	4,8%	4,8%	0%	0%	0%	100%
cadros medios	68,7%	31,3%	0%	0%	0%	0%	0%	100%
capataces e persoal encargado	68,7%	31,3%	0%	0%	0%	0%	0%	100%
persoal administrativo e similares	63,8%	36,2%	0%	0%	0%	0%	0%	100%
comerciantes, vendedores e similares	71,7%	26,9%	0%	1,4%	0%	0%	0%	100%
persoal dos servizos	57,3%	39,3%	2,1%	0%	0%	0%	1,3%	100%
traballadores cualif. e semicualif.	61,1%	35,9%	1%	0%	1%	1%	0%	100%
traballadores agríc. e non cualif. non agríc.	100%	0%	0%	0%	0%	0%	0%	100%
Forzas Armadas	0%	0%	0%	0%	0%	0%	0%	0%
XÉNERO								
varón	71,3%	26,3%	1,2%	0,2%	0,5%	0,3%	0,2%	100%
muller	75,1%	22,6%	1,1%	0,2%	0,3%	0,4%	0,3%	100%
INGRESOS								
ata 250 €	27,3%	62,7%	10%	0%	0%	0%	0%	100%
de 250 a 420 €	41,4%	58,6%	0%	0%	0%	0%	0%	100%
de 420 a 840 €	52,4%	46,3%	0%	0%	0%	1,3%	0%	100%
de 840 a 1.260 €	64,6%	32,2%	2,7%	0,5%	0%	0%	0%	100%
de 1.260 a 2.100 €	69,4%	28,1%	1%	0%	0,5%	1%	0%	100%
de 2.100 a 2.940 €	73,2%	26,8%	0%	0%	0%	0%	0%	100%
máis de 3.000 €	74,1%	18,5%	3,7%	3,7%	0%	0%	0%	100%

Táboa 4.2.9. Ámbitos de adquisición do castelán en Santiago de Compostela

	familia	escola	amigos	veciños	traballo	medios	outros	total
TOTAL SANTIAGO DE COMPOSTELA	61%	36%	2%	0,3%	0,3%	0,3%	0,1%	100%
HÁBITAT DE NACEMENTO								
menos de 5.000	25,8%	59,1%	5,1%	2,5%	2,5%	2,5%	2,5%	100%
de 5.001 a 10.000	35,4%	62,6%	2%	0%	0%	0%	0%	100%
de 10.001 a 20.000	61,3%	35,4%	3,3%	0%	0%	0%	0%	100%
de 20.001 a 50.000	60,5%	30,3%	0%	0%	10,2%	0%	0%	100%
máis de 50.000	69,1%	30,4%	0,5%	0%	0%	0%	0%	100%
fóra de Galicia	73,2%	19,6%	3,6%	0%	0%	1,8%	1,8%	100%
ESTUDOS								
sen estudos	0%	50%	50%	0%	0%	0%	0%	100%
primarios	33,3%	59,3%	3,7%	0%	3,7%	0%	0%	100%
E.S.O.	48,6%	46,2%	2,6%	0%	2,6%	0%	0%	100%
F.P.	54,3%	41,6%	2,1%	0%	0%	0%	0%	100%
bacharelato	58,5%	39%	2,5%	0%	0%	0%	0%	100%
universitarios	67,7%	28,3%	1,4%	0,5%	0,5%	0,5%	1,1%	100%
IDADE								
15 a 24 anos	66,1%	31,1%	1,3%	0%	0%	0%	1,3%	100%
25 a 34 anos	63,9%	32%	3,1%	0%	1%	0%	0%	100%
35 a 44 anos	53,2%	40,1%	2,3%	1,1%	1,1%	1,1%	1,1%	100%
45 a 54 anos	56%	40,5%	2,5%	0%	1%	0%	0%	100%
OCUPACIÓN								
profesionais, técnicos e similares	60,1%	33,9%	1,5%	1,5%	1,5%	1,5%	0%	100%
membros do gov., directivos, AA. PP.	45,3%	51,3%	3,4%	0%	0%	0%	0%	100%
prop. e xerentes da host., com. e agric.	40,9%	52,4%	0%	0%	6,7%	0%	0%	100%
cadros medios	33,3%	33,3%	33,3%	0,1%	0%	0%	0%	100%
capataces e persoal encargado	69,6%	30,4%	0%	0%	0%	0%	0%	100%
persoal administrativo e similares	54%	41%	5%	0%	0%	0%	0%	100%
comerciantes, vendedores e similares	60%	35,4%	4,6%	0%	0%	0%	0%	100%
persoal dos servizos	68,8%	28,1%	0%	0%	0%	3,1%	0%	100%
traballadores cualif. e semicualif.	66,7%	33,3%	0%	0%	0%	0%	0%	100%
traballadores agric. e non cualif. non agric.	0%	0%	0%	0%	0%	0%	0%	100%
Forzas Armadas	0%	0%	0%	0%	0%	0%	0%	100%
XÉNERO								
varón	61,1%	34,4%	2,1%	0,6%	0,6%	0,6%	0,6%	100%
muller	60,4%	37,3%	1,1%	0%	0,6%	0%	0,6%	100%
INGRESOS								
ata 250 €	33,3%	33,3%	33,3%	0,1%	0%	0%	0%	100%
de 250 a 420 €	55,6%	44,4%	0%	0%	0%	0%	0%	100%
de 420 a 840 €	61,3%	32,3%	4,8%	0%	0%	0%	1,6%	100%
de 840 a 1.260 €	52,4%	45%	1,3%	0%	0%	0%	1,3%	100%
de 1.260 a 2.100 €	55,4%	37%	2,4%	1,3%	2,6%	1,3%	0%	100%
de 2.100 a 2.940 €	64,6%	32,3%	3,1%	0%	0%	0%	0%	100%
máis de 3.000 €	66,7%	33,3%	0%	0%	0%	0%	0%	100%

Táboa 4.2.10. Ámbitos de adquisición do castelán en Lugo

	familia	escola	amigos	veciños	traballo	medios	outros	total
TOTAL LUGO	60%	35,2%	1,9%	0,3%	0,3%	1,3%	0%	100%
HÁBITAT DE NACEMENTO								
menos de 5.000	39,2%	54,9%	3,9%	2%	0%	0%	0%	100%
de 5.001 a 10.000	42,7%	57,3%	0%	0%	0%	0%	0%	100%
de 10.001 a 20.000	58,3%	41,7%	0%	0%	0%	0%	0%	100%
de 20.001 a 50.000	50%	50%	0%	0%	0%	0%	0%	100%
máis de 50.000	65,8%	32,2%	1,5%	0%	0%	0,5%	0%	100%
fóra de Galicia	87,9%	9,1%	3%	0%	0%	0%	0%	100%
ESTUDOS								
sen estudos	100%	0%	0%	0%	0%	0%	0%	100%
primarios	48,6%	46,2%	2,6%	2,6%	0%	0%	0%	100%
E.S.O.	63%	33,3%	3,7%	0%	0%	0%	0%	100%
F.P.	57%	41%	2%	0%	0%	0%	0%	100%
bacharelato	67,6%	32,4%	0%	0%	0%	0%	0%	100%
universitarios	65,5%	32,1%	0,8%	0%	0%	0,8%	0,8%	100%
IDADE								
15 a 24 anos	68,6%	25,4%	3%	0%	0%	1,5%	1,5%	100%
25 a 34 anos	65%	33,8%	1,2%	0%	0%	0%	0%	100%
35 a 44 anos	62%	37%	1%	0%	0%	0%	0%	100%
45 a 54 anos	52,7%	43,2%	2,7%	1,4%	0%	0%	0%	100%
OCUPACIÓN								
profesionais, técnicos e similares	60,7%	39,3%	0%	0%	0%	0%	0%	100%
membros do gob., directivos, AA. PP.	71%	29%	0%	0%	0%	0%	0%	100%
prop. e xerentes da host., com. e agric.	47,6%	47,6%	4,8%	0%	0%	0%	0%	100%
cadros medios	80%	20%	0%	0%	0%	0%	0%	100%
capataces e persoal encargado	60%	40%	0%	0%	0%	0%	0%	100%
persoal administrativo e similares	75%	25%	0%	0%	0%	0%	0%	100%
comerciantes, vendedores e similares	65,4%	34,6%	0%	0%	0%	0%	0%	100%
persoal dos servizos	57,7%	38,5%	3,8%	0%	0%	0%	0%	100%
traballadores cualif. e semicualif.	55,6%	44,4%	0%	0%	0%	0%	0%	100%
traballadores agric. e non cualif. non agric.	34,5%	50%	15,5%	0%	0%	0%	0%	100%
Forzas Armadas	100%	0%	0%	0%	0%	0%	0%	100%
XÉNERO								
varón	59,2%	37,6%	2%	0,6%	0%	0,6%	0%	100%
muller	64%	32,9%	1,9%	0%	0%	0,6%	0,6%	100%
INGRESOS								
ata 250 €	75%	25%	0%	0%	0%	0%	0%	100%
de 250 a 420 €	57,1%	42,9%	0%	0%	0%	0%	0%	100%
de 420 a 840 €	62,8%	34,9%	2,3%	0%	0%	0%	0%	100%
de 840 a 1.260 €	60,5%	35,6%	1,3%	1,3%	0%	0%	1,3%	100%
de 1.260 a 2.100 €	64,8%	33,6%	1,6%	0%	0%	0%	0%	100%
de 2.100 a 2.940 €	66,8%	29,6%	3,6%	0%	0%	0%	0%	100%
máis de 3.000 €	57,3%	42,7%	0%	0%	0%	0%	0%	100%

Táboa 4.2.12. Ámbitos de adquisición do castelán en Pontevedra

	familia	escola	amigos	veciños	traballo	medios	outros	total
TOTAL PONTEVEDRA	75,6%	22,5%	0,7%	0%	0,4%	0,4%	0,4%	100%
HÁBITAT DE NACEMENTO								
menos de 5.000	50,4%	44,4%	0%	0%	5,2%	0%	0%	100%
de 5.001 a 10.000	45,5%	54,5%	0%	0%	0%	0%	0%	100%
de 10.001 a 20.000	70,6%	29,4%	0%	0%	0%	0%	0%	100%
de 20.001 a 50.000	68,4%	31,6%	0%	0%	0%	0%	0%	100%
máis de 50.000	78,3%	20%	1,1%	0%	0%	0,6%	0%	100%
fóra de Galicia	90,1%	9,9%	0%	0%	0%	0%	0%	100%
ESTUDOS								
sen estudos	50%	50%	0%	0%	0%	0%	0%	100%
primarios	61,3%	32,3%	3,2%	0%	3,2%	0%	0%	100%
E.S.O.	67,4%	28,8%	3,8%	0%	0%	0%	0%	100%
F.P.	72,7%	27,3%	0%	0%	0%	0%	0%	100%
bacharelato	86,2%	13,8%	0%	0%	0%	0%	0%	100%
universitarios	82,2%	17%	0%	0%	0%	0,8%	0%	100%
IDADE								
15 a 24 anos	84,3%	14,1%	1,6%	0%	0%	0%	0%	100%
25 a 34 anos	79,3%	19,5%	1,2%	0%	0%	0%	0%	100%
35 a 44 anos	74%	26%	0%	0%	0%	0%	0%	100%
45 a 54 anos	64,5%	32,3%	1,6%	0%	1,6%	0%	0%	100%
OCUPACIÓN								
profesionais, técnicos e similares	79,5%	20,5%	0%	0%	0%	0%	0%	100%
membros do gob., directivos, AA. PP.	76,7%	23,3%	0%	0%	0%	0%	0%	100%
prop. e xerentes da host., com. e agric.	69,7%	30,3%	0%	0%	0%	0%	0%	100%
cadros medios	100%	0%	0%	0%	0%	0%	0%	100%
capataces e persoal encargado	66,7%	33,3%	0%	0%	0%	0%	0%	100%
persoal administrativo e similares	72%	28%	0%	0%	0%	0%	0%	100%
comerciantes, vendedores e similares	68,4%	31,6%	0%	0%	0%	0%	0%	100%
persoal dos servizos	66,7%	33,3%	0%	0%	0%	0%	0%	100%
traballadores cualif. e semicualif.	63,9%	32,1%	0%	0%	0%	0%	0%	100%
traballadores agric. e non cualif. non agric.	50%	50%	0%	0%	0%	0%	0%	100%
Forzas Armadas	66,7%	33,3%	0%	0%	0%	0%	0%	100%
XÉNERO								
varón	75,9%	22,7%	0%	0%	0,7%	0,7%	0%	100%
muller	75,8%	22,8%	1,4%	0%	0%	0%	0%	100%
INGRESOS								
ata 250 €	100%	0%	0%	0%	0%	0%	0%	100%
de 250 a 420 €	69,7%	26,3%	0%	0%	0%	0%	0%	100%
de 420 a 840 €	74,4%	25,6%	0%	0%	0%	0%	0%	100%
de 840 a 1.260 €	65%	31,4%	3,6%	0%	0%	0%	0%	100%
de 1.260 a 2.100 €	70,7%	29,3%	0%	0%	0%	0%	0%	100%
de 2.100 a 2.940 €	86,4%	13,6%	0%	0%	0%	0%	0%	100%
máis de 3.000 €	85,2%	14,8%	0%	0%	0%	0%	0%	100%

Táboa 4.2.13. Ámbitos de adquisición do castelán en Vigo

	familia	escola	amigos	veciños	traballo	medios	outros	total
TOTAL VIGO	82,4%	16%	0,7%	0,1%	0%	0%	0,8%	100%
HÁBITAT DE NACEMENTO								
menos de 5.000	57,1%	42,9%	0%	0%	0%	0%	0%	100%
de 5.001 a 10.000	37,8%	56,8%	2,7%	0%	2,7%	0%	0%	100%
de 10.001 a 20.000	68,8%	31,2%	0%	0%	0%	0%	0%	100%
de 20.001 a 50.000	85%	15%	0%	0%	0%	0%	0%	100%
máis de 50.000	87,3%	12%	0,3%	0%	0,3%	0%	0,1%	100%
fóra de Galicia	81,9%	13,3%	1,6%	0,5%	2,7%	0%	0%	100%
ESTUDOS								
sen estudos	50%	50%	0%	0%	0%	0%	0%	100%
primarios	81,5%	15,6%	1,5%	0%	0,7%	0%	0,7%	100%
E.S.O.	80,9%	16%	0%	0%	3,1%	0%	0%	100%
F.P.	78,1%	20,1%	0,8%	0,5%	0,5%	0%	0%	100%
bacharelato	88,7%	10,5%	0,8%	0%	0%	0%	0%	100%
universitarios	84,1%	15,6%	0,3%	0%	0%	0%	0%	100%
IDADE								
15 a 24 anos	91%	8,6%	0,4%	0%	0%	0%	0%	100%
25 a 34 anos	81,4%	17,4%	0,6%	0%	0,6%	0%	0%	100%
35 a 44 anos	81,1%	18,1%	0,4%	0%	0,4%	0%	0%	100%
45 a 54 anos	76,6%	19,6%	0,9%	0,4%	2,1%	0%	0,4%	100%
OCUPACIÓN								
profesionais, técnicos e similares	78,9%	19,1%	1,3%	0%	0,7%	0%	0%	100%
membros do gob., directivos, AA. PP.	72,6%	27,4%	0%	0%	0%	0%	0%	100%
prop. e xerentes da host., com. e agric.	78,3%	21,7%	0%	0%	0%	0%	0%	100%
cadros medios	64,1%	35,9%	0%	0%	0%	0%	0%	100%
capataces e persoal encargado	90%	10%	0%	0%	0%	0%	0%	100%
persoal administrativo e similares	81,4%	17,3%	1,3%	0%	0%	0%	0%	100%
comerciantes, vendedores e similares	84,3%	12,7%	1%	1%	1%	0%	0%	100%
persoal dos servizos	85,7%	13,3%	0%	0%	1%	0%	0%	100%
traballadores cualif. e semicualif.	83,2%	13,2%	0,6%	0%	3%	0%	0%	100%
traballadores agric. e non cualif. non agric.	100%	0%	0%	0%	0%	0%	0%	100%
Forzas Armadas	50%	50%	0%	0%	0%	0%	0%	100%
XÉNERO								
varón	80%	18,4%	0,4%	0,2%	1%	0%	0%	100%
muller	84,5%	13,8%	0,9%	0%	0,6%	0%	0,2%	100%
INGRESOS								
ata 250 €	77,4%	22,6%	0%	0%	0%	0%	0%	100%
de 250 a 420 €	90%	10%	0%	0%	0%	0%	0%	100%
de 420 a 840 €	71,5%	24,2%	0%	0%	4,3%	0%	0%	100%
de 840 a 1.260 €	82,2%	16,2%	0,8%	0%	0,4%	0%	0,4%	100%
de 1.260 a 2.100 €	79,6%	19,6%	0,4%	0%	0,4%	0%	0%	100%
de 2.100 a 2.940 €	80%	19%	1%	0%	0%	0%	0%	100%
máis de 3.000 €	81,8%	18,2%	0%	0%	0%	0%	0%	100%

